



รายงานประจำปี 2565

สำนักงานตรวจบัญชีสหกรณ์กำแพงเพชร



สำนักงานตรวจบัญชีสหกรณ์ที่ 6
กรมตรวจบัญชีสหกรณ์



รายงานประจำปี 2565 สำนักงานตรวจบัญชีสหกรณ์กำแพงเพชร ได้จัดทำขึ้น โดยมีวัตถุประสงค์เพื่อรวบรวม และเผยแพร่ผลการปฏิบัติงานด้านต่าง ๆ ในรอบปีที่ผ่านมาของสำนักงานฯ ซึ่งเนื้อหาสาระประกอบด้วย นโยบาย หน้าที่ความรับผิดชอบ งบประมาณ อัตราค่าจ้าง และผลการปฏิบัติงานในรอบปีที่ผ่านมา ตลอดจนภาวะเศรษฐกิจทางการเงินของสหกรณ์ และกลุ่มเกษตรกรในจังหวัดกำแพงเพชร

สำนักงานตรวจบัญชีสหกรณ์กำแพงเพชร หวังเป็นอย่างยิ่งว่ารายงานประจำปีฉบับนี้ จะเป็นประโยชน์ต่อหน่วยงานที่เกี่ยวข้องและผู้ที่เกี่ยวข้อง

สำนักงานตรวจบัญชีสหกรณ์กำแพงเพชร
กรมตรวจบัญชีสหกรณ์
8 พฤษภาคม 2566





เรื่อง	หน้า
วิสัยทัศน์กรมตรวจบัญชีสหกรณ์	1
ประวัติกรมตรวจบัญชีสหกรณ์	2
อัตรากำลัง	3
รายชื่อบุคลากร	4
บุคลากรสำนักงานตรวจบัญชีสหกรณ์กำแพงเพชร	5
ทำเนียบหัวหน้าสำนักงานตรวจบัญชีสหกรณ์กำแพงเพชร	8
ความเป็นมาของสำนักงานตรวจบัญชีสหกรณ์กำแพงเพชร	7
ผังแสดงที่ตั้งสำนักงานตรวจบัญชีสหกรณ์กำแพงเพชร	9
ปริมาณงานในความรับผิดชอบ	10
แผนและผลปฏิบัติงาน ประจำปีงบประมาณ 2565	11
งบประมาณสำนักงาน ประจำปีงบประมาณ 2565	14
ผลการปฏิบัติงาน	17
ภาพรวมข้อมูลภาวะเศรษฐกิจของสหกรณ์และกลุ่มเกษตรกร	19
งานสอบบัญชีสหกรณ์และกลุ่มเกษตรกร	22
งานสอบบัญชีรายบุคคล	23
งานพัฒนาเทคโนโลยี	24
ผลงานกิจกรรมดีเด่นประจำปี 2565	25
ภาพกิจกรรม	38



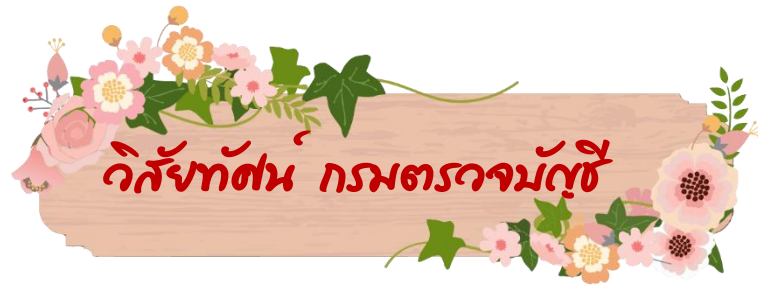

“ตรวจสอบบัญชี และส่งเสริมการทำบัญชี
เพื่อสร้างความเข้มแข็ง โปร่งใส
แก่สหกรณ์และเกษตรกร”



ความเป็นมาของสำนักงานตรวจบัญชีสหกรณ์กำแพงเพชร

สำนักงานตรวจบัญชีสหกรณ์กำแพงเพชร ได้จัดตั้งขึ้นตามโครงการบริหารการเงินการบัญชีของสถาบันเกษตรกร เมื่อวันที่ 1 กรกฎาคม พ.ศ.2526 โดยครั้งแรกใช้ชื่อว่า "สำนักงานตรวจสอบกิจการสถาบันเกษตรกรจังหวัดกำแพงเพชร" ต่อมาปี พ.ศ.2527 จึงใช้ชื่อว่า "สำนักงานตรวจบัญชีสหกรณ์กำแพงเพชร" อยู่ในกำกับดูแลของสำนักงานตรวจบัญชีสหกรณ์ภูมิภาคที่ 3 (นครสวรรค์) กองตรวจบัญชีที่ 1 กรมตรวจบัญชีสหกรณ์ ในระยะแรก ต้องเช่าอาคารของเอกชนเป็นที่ตั้งสำนักงาน จนกระทั่งถึง วันที่ 1 ตุลาคม 2541 ได้ย้ายมาใช้พื้นที่อาคารศาลากลางจังหวัดชั้น 3 (ด้านขวา) ตั้งอยู่ในบริเวณศูนย์ราชการจังหวัดกำแพงเพชร ถนนกำแพงเพชร - สุขโขทัย ตำบลหนองปลิง อำเภอเมืองกำแพงเพชร จังหวัดกำแพงเพชร 62000 เป็นที่ตั้งสำนักงาน และนับแต่วันที่ 1 มกราคม 2546 ได้มีการปรับเปลี่ยนโครงสร้างบริหารงานของกรมตรวจบัญชีสหกรณ์ให้สำนักงานตรวจบัญชีสหกรณ์กำแพงเพชร มาอยู่ในกำกับดูแลของสำนักงานตรวจบัญชีสหกรณ์ที่ 6 (พิษณุโลก) สังกัดกรมตรวจบัญชีสหกรณ์ กระทรวงเกษตรและสหกรณ์



อัตรากำลัง

ตำแหน่ง	ระดับ	จำนวนราย	หมายเหตุ
ข้าราชการ			
นักวิชาการตรวจสอบบัญชี	ชำนาญการพิเศษ	1	หัวหน้าสำนักงานฯ
นักวิชาการตรวจสอบบัญชี	ชำนาญการพิเศษ	2	ผู้สอบบัญชี
นักวิชาการตรวจสอบบัญชี	ชำนาญการ	1	ผู้สอบบัญชี
นักวิชาการตรวจสอบบัญชี	ปฏิบัติการ	3	ผู้ช่วยผู้สอบบัญชี
รวม		7	
พนักงานราชการ			
นักวิชาการตรวจสอบบัญชี		11	ผู้ช่วยผู้สอบบัญชี
เจ้าหน้าที่ระบบงานคอมพิวเตอร์		1	
รวม		12	
ลูกจ้างประจำ			
พนักงานขับรถยนต์		1	
รวม		1	
จ้างเหมาบริการ			
เจ้าหน้าที่ธุรการ		2	
เจ้าหน้าที่บันทึกข้อมูล		1	
เจ้าหน้าที่โครงการฯ		2	
พนักงานขับรถยนต์		2	
พนักงานทำความสะอาด		1	
รวม		8	
รวมทั้งสิ้น		28	

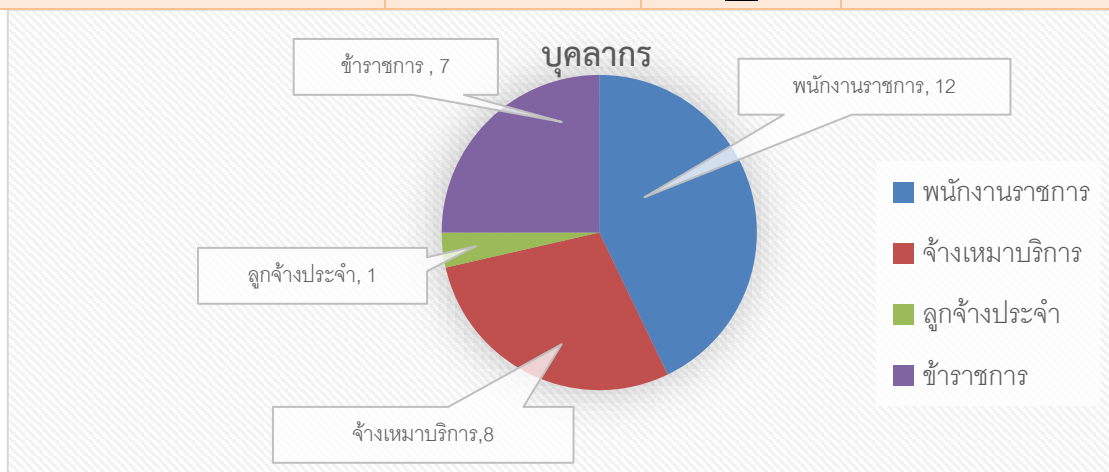



รายชื่อบุคลากร

ลำดับที่	ชื่อ - สกุล	ตำแหน่ง	
	ข้าราชการ		
1	นางสาวน้ำทิพย์	เงินเมือง	หัวหน้าสำนักงานตรวจบัญชีสหกรณ์กำแพงเพชร
2	นางจิราพร	เณรจาที่	นักวิชาการตรวจสอบบัญชีชำนาญการพิเศษ
3	นางสาวกฤษลดา	อินทร์น่ำ	นักวิชาการตรวจสอบบัญชีชำนาญการพิเศษ
4	นางสาววาสนี	ทองอยู่	นักวิชาการตรวจสอบบัญชีชำนาญการ
5	นางสาวสุดาพร	นาคประสิทธิ์	นักวิชาการตรวจสอบบัญชีปฏิบัติการ
6	นางสาวปรีดา	คำสนอง	นักวิชาการตรวจสอบบัญชีปฏิบัติการ
7	นางสาวกษมณ	มาลาจำปี	นักวิชาการตรวจสอบบัญชีปฏิบัติการ
	พนักงานราชการ		
1	นางสาวกฤตยา	ฉ่ำพงษ์	นักวิชาการตรวจสอบบัญชี
2	นางสาวปพิชญา	พรมนิล	นักวิชาการตรวจสอบบัญชี
3	นางชวิศา	คำต้อย	นักวิชาการตรวจสอบบัญชี
4	นางรังสิมา	ลาทอง	นักวิชาการตรวจสอบบัญชี
5	นางสาวจิตลดา	บรรณสาร	นักวิชาการตรวจสอบบัญชี
6	นางนันทกาญญ	คงบุญ	นักวิชาการตรวจสอบบัญชี
7	นางสาวสุพาพร	ไทยพาท	นักวิชาการตรวจสอบบัญชี
8	นางสาววาสนา	วัฒนศิริ	นักวิชาการตรวจสอบบัญชี
9	นางสาวเนตรนภา	แหขุนทด	นักวิชาการตรวจสอบบัญชี
10	นางสาวกฤษรัตน์	เสียมพัตรา	นักวิชาการตรวจสอบบัญชี
11	นางสาวพรทิพย์	एमโอษฐ์	นักวิชาการตรวจสอบบัญชี
12	นางสาวรัตนภรณ์	ศรีรักษ์	เจ้าหน้าที่ระบบงานคอมพิวเตอร์
	ลูกจ้างประจำ		
1	นายคนอง	เดชะผล	พนักงานขับรถยนต์
	จ้างเหมาบริการ		
1	นางสาววาสนา	โจดโจน	พนักงานธุรการ
2	นางสาววิภารัตน์	เงินทอง	พนักงานธุรการ
3	นางสาวพัชรี	เสื่อสูงเนิน	เจ้าหน้าที่บันทึกข้อมูล
4	นางสาวจิตราภรณ์	ชาญเวชศาสตร์	เจ้าหน้าที่โครงการแบบส่งเสริมการเกษตรแบบแปลงใหญ่
5	นางสาวนิรมณ	เพ็ญสว่างวัชน์	เจ้าหน้าที่โครงการพัฒนาผลิตภัณฑ์และมาตรฐานสินค้าเกษตรแปรรูป
6	นางกรรณิกา	ทุมโคตร	พนักงานทำความสะอาด
7	นายศิริชัย	คำมี	พนักงานขับรถยนต์
8	นายอภิวัฒน์	ทองวัง	พนักงานขับรถยนต์



บุคลากรสำนักงานตรวจบัญชีสหกรณ์กำแพงเพชร

ข้าราชการ



นางสาวน้ำทิพย์ เงินเมือง
หัวหน้าสำนักงาน



นางจिरาพร เแดงงา
นักวิชาการตรวจสอบบัญชีชำนาญการพิเศษ



นางกฤษฎดา อินทร์จำ
นักวิชาการตรวจสอบบัญชีชำนาญการพิเศษ



นางสาววาสุณี ทองอยู่
นักวิชาการตรวจสอบบัญชีชำนาญการ



นางสาวสุดาพร นาคประสิทธิ์
นักวิชาการตรวจสอบบัญชีปฏิบัติการ



นางสาวปริดา คำสนอง
นักวิชาการตรวจสอบบัญชีปฏิบัติการ



นางสาวกษมน มาลาจำปี
นักวิชาการตรวจสอบบัญชีปฏิบัติการ



บุคลากรสำนักงานตรวจบัญชีสหกรณ์กำแพงเพชร

พนักงานราชการ



นางสาวกฤตยา จำพงษ์
นักวิชาการตรวจสอบบัญชี



นางสาวปัทมา พรหมนิล
นักวิชาการตรวจสอบบัญชี



นางชวีศา คำต๋อย
นักวิชาการตรวจสอบบัญชี



นางรุ่งสิมา ลาทอง
นักวิชาการตรวจสอบบัญชี



นางสาวจิตลดา บรรณสาร
นักวิชาการตรวจสอบบัญชี



นางนันทกาญจนา คงบุญ
นักวิชาการตรวจสอบบัญชี



นางสาวสุภาพร ไทยพาท
นักวิชาการตรวจสอบบัญชี



นางสาววาสนา วิฒนศิริ
นักวิชาการตรวจสอบบัญชี



นางสาวเนตรนภา แหขุนทด
นักวิชาการตรวจสอบบัญชี



นางสาวพรทิพย์ เอมโอบฐ
นักวิชาการตรวจสอบบัญชี



นางสาวฤทัยรัตน์ เลี่ยมพัตรา
นักวิชาการตรวจสอบบัญชี



นางสาวรัตนาภรณ์ ศรีรักษ์
เจ้าหน้าที่ระบบงานคอมพิวเตอร์



บุคลากรสำนักงานตรวจบัญชีสหกรณ์กำแพงเพชร

ลูกจ้างประจำ



นาย Songdech
พนักงานขับรถยนต์

จ้างเหมาบริการ



นางสาววาสนา ใจตโจน
เจ้าหน้าที่ธุรการ(เจ้าหน้าที่พัสดุ)



นางสาววาริตร์น เงินทอง
เจ้าหน้าที่ธุรการ(เจ้าหน้าที่การเงิน)



นางสาวพัชรี เสือสูงเนิน
เจ้าหน้าที่บันทึกข้อมูล



นางกรรณิกา ทุมโคตร
พนักงานทำความสะอาด



นายศิริชัย คำมี
พนักงานขับรถยนต์



นางสาวจิตราภรณ์ ชาญเวชศาสตร์
เจ้าหน้าที่โครงการฯ



นางสาวนิรมณ เพ็ญสว่างวัชน์
เจ้าหน้าที่โครงการ



นายอภิวพันธ์ ทองวัง
พนักงานขับรถยนต์





ลำดับ	ชื่อ - นามสกุล	ระยะเวลาดำรงตำแหน่ง
1	นายธวัช แส่นประเสริฐ	15-ส.ค.-26 - 3-มี.ค.-29
2	นางถาวร เทพหัสติน ณ อยุธยา	3-มี.ค.-29 - 15-ก.ค.-30
3	นายจรัส แก้วอาสา	15-ก.ค.-30 - 9-พ.ย.-30
4	นายเพชร จินดาพราย	9-พ.ย.-30 - 9-พ.ย.-32
5	นายสุทธิพงษ์ ธรรมรักษ์	9-พ.ย.-32 - 10-ม.ค.-35
6	นายเพชร จินดาพราย	10-ม.ค.-35 - 30-ก.ย.-36
7	นายเคียง พุฒถนอม	1-ต.ค.-36 - 30-ก.ย.-38
8	นายประสพสิน แม้นทิม	1-ต.ค.-38 - 31-ม.ค.-39
9	นายรังสรรค์ จรุงพร	1-ก.พ.-39 - 10-ก.ย.-39
10	นายวันชัย ไม้วัฒนา	1-ต.ค.-39 - 25-เม.ย.-43
11	นายกฤษณา ไทยประยูร	26-เม.ย.-43 - 31-ต.ค.-43
12	นายสมอาจ พันธภา	1-พ.ย.-43 - 23-เม.ย.-47
13	นางสาวสุคนธ์ วัฒนะบุรณพันธ์	27-เม.ย.-47 - 30-ก.ย.-54
14	นางสาวยุพา ไฉ่วตระกูล	25-ต.ค.-54 - 30-ก.ย.-59
15	นางสาวยุวดี ตังทิวะนนท์	9-มี.ค.-60 - 30-ก.ย.-62
16	นางสายฝน กิติบุตร	30-ต.ค.-62 - 25-พ.ค.-64
17	นางสาวน้ำทิพย์ เงินเมือง	25-พ.ค.-64 - ปัจจุบัน



แผนที่ตั้ง สำนักงานตรวจบัญชีสหกรณ์กำแพงเพชร



สำนักงานตรวจบัญชีสหกรณ์กำแพงเพชร
ศูนย์ราชการจังหวัดกำแพงเพชร ชั้น 3 ตำบลหนองปลิง
อำเภอเมืองกำแพงเพชร จังหวัดกำแพงเพชร 62000



ปริมาณงานในความรับผิดชอบ

ในปีงบประมาณ 2565 สำนักงานตรวจบัญชีสหกรณ์กำแพงเพชร มีจำนวนสหกรณ์และกลุ่มเกษตรกรที่อยู่ในความรับผิดชอบ ดังนี้

ประเภท	ภาครัฐ		ภาคเอกชน	รวม	จำนวนที่ต้องตรวจภาครัฐ				
	จำนวนตามทะเบียน	ชำระบัญชี			พร้อมตรวจสอบ	ไม่พร้อมตรวจสอบ	จัดตั้งใหม่	อาจถูกเลิก	รวม
สหกรณ์	52	5	4	61	40	10	-	2	52
กลุ่มเกษตรกร	27	1	-	28	24	3	-	-	27
รวมทั้งสิ้น	79	6	4	79	64	13	-	2	79

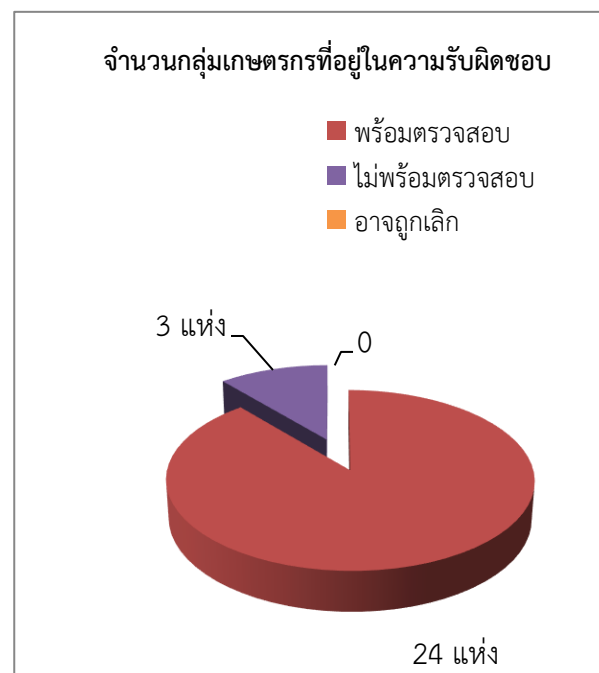
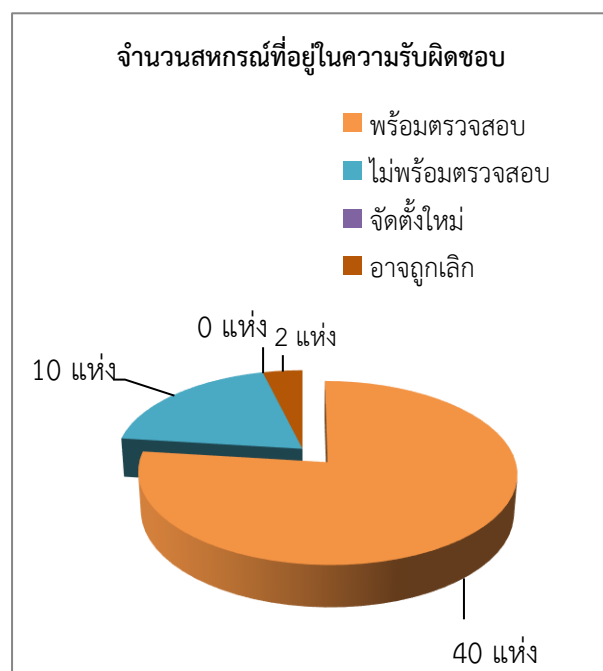

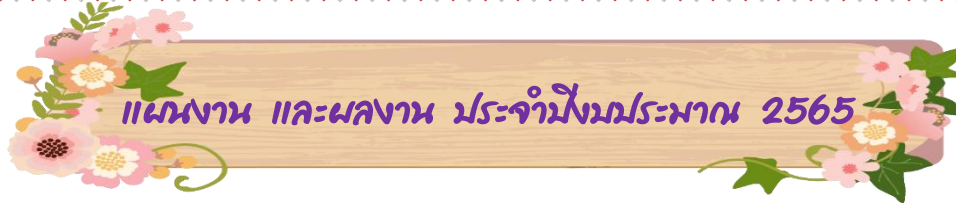

โครงการ		หน่วยนับ	แผนงาน	ผลงาน
1	งานตรวจสอบบัญชีสหกรณ์และกลุ่มเกษตรกร			
	1.1 งานสอบบัญชีสหกรณ์และกลุ่มเกษตรกร			
	ผลงานเชิงคุณภาพ			
	กลุ่มพร้อมรับการตรวจสอบ			
	- จำนวนสหกรณ์/กลุ่มเกษตรกร ที่ได้รับการเข้าปฏิบัติงาน	แห่ง	75	62
	กลุ่มไม่พร้อมรับการตรวจสอบ			
	- การเข้าตรวจแนะนำการบัญชี	แห่ง	23	15
	- การติดตามการเสนอเลิก	แห่ง	1	1
	ผลงานเชิงคุณภาพ			
	จำนวนที่แสดงความเห็นต่องบการเงินได้	แห่ง	98	77
	1.2 โครงการตรวจสอบความถูกต้องในการทำธุรกรรมทางการเงินระหว่างสมาชิกกับสหกรณ์ (1107)			
	1) จำนวนสหกรณ์ที่ดำเนินการยืนยันยอด	แห่ง	3	3
	2) จำนวนสมาชิกที่ดำเนินการยืนยันยอด	ราย	115	115
	3) สรุปผลการยืนยันยอด	ราย	115	115
	- ทักท้วง	ราย	-	-
	- ไม่ทักท้วง	ราย	-	115
2.	การพัฒนาสถาบันเกษตรกร			
	2.1 งานพัฒนาด้านการเงินการบัญชีแก่สหกรณ์และกลุ่มเกษตรกร			
	2.1.1โครงการฝึกอบรมเศรษฐกิจการเงินขั้นพื้นฐานแก่สมาชิกสหกรณ์ (2101)			
	- จำนวนสหกรณ์ที่ได้รับการอบรม	แห่ง	1	1
	- จำนวนสหกรณ์ที่ได้รับการอบรม	ราย	27	27
	2.1.2โครงการพัฒนามาตรฐานการบัญชีแก่สหกรณ์และกลุ่มเกษตรกร (สทท.จัดอบรม) (2102)			
	- จำนวนสหกรณ์/กลุ่มเกษตรกรที่ได้รับการอบรม	แห่ง	3	3
	- กำกับ แนะนำ สอนแนะนำการจัดทำงบการเงิน ครั้งที่ 1	แห่ง	3	3
	- กำกับ แนะนำ สอนแนะนำการจัดทำงบการเงิน ครั้งที่ 2	แห่ง	3	3
	- ติดตามประเมินผล	แห่ง	3	3



โครงการ	หน่วยนับ	แผนงาน	ผลงาน
2.1.3 โครงการพัฒนาศักยภาพการควบคุมภายในของสหกรณ์กลุ่มเกษตรกร (2103)			
- จำนวนสหกรณ์/กลุ่มเกษตรกรที่ได้รับการอบรม	แห่ง	4	4
- กำกับแนะนำ	แห่ง	4	4
- ติดตามประเมินผล	แห่ง	4	4
2.1.4 โครงการพัฒนาศักยภาพการดำเนินธุรกิจของสหกรณ์ กลุ่มเกษตรกร และธุรกิจชุมชน(2104)			
- จำนวนสหกรณ์/กลุ่มเกษตรกรที่ได้รับการอบรม	แห่ง	1	1
- กำกับแนะนำ	แห่ง	1	1
- ติดตามประเมินผล	แห่ง	1	1
2.1.5 ส่งเสริมการเพิ่มศักยภาพสหกรณ์ใช้งานโปรแกรมระบบบัญชีสหกรณ์ครบวงจร (FAS) (2106)			
- จำนวนสหกรณ์อัปเดตและสอนแนะ	แห่ง	4	4
- จำนวนซักซ้อมเจ้าหน้าที่	แห่ง	4	4
2.2 งานพัฒนาด้านการเงินการบัญชีแก่วิสาหกิจชุมชน			
2.2.1โครงการพัฒนาผลิตภัณฑ์และมาตรฐานสินค้าเกษตรแปรรูป(2201)			
- จำนวนวิสาหกิจที่ได้รับการประเมินความพร้อม	แห่ง	2	2
- จำนวนวิสาหกิจที่ได้รับการวางรูปแบบบัญชีและการควบคุมภายใน	แห่ง	2	2
- จำนวนวิสาหกิจที่ได้รับการสอนแนะ ครั้งที่ 1 -4	ครั้ง	8	8
2.2.2 โครงการยกระดับสถาบันเกษตรกรให้เป็นผู้ประกอบการธุรกิจเกษตร (2202)			
- จำนวนวิสาหกิจที่ได้รับการประเมินความพร้อม	แห่ง	10	10
- จำนวนวิสาหกิจที่ได้รับการวางรูปแบบบัญชีและการควบคุมภายใน	แห่ง	10	10
- จำนวนวิสาหกิจที่ได้รับการควบคุมภายใน	แห่ง	10	10
- จำนวนวิสาหกิจที่ได้รับการสอนแนะ ครั้งที่ 1 -3	ครั้ง	40	40
3	การส่งเสริมและพัฒนาศักยภาพการจัดทำบัญชีแก่เกษตรกร		
3.1 งานเสริมสร้างวินัยทางการเงินภาคครัวเรือน			
3.1.1 โครงการเสริมสร้างการจัดทำบัญชีครัวเรือนเพื่อการจัดการเศรษฐกิจระดับครัวเรือน (3101)			
- จำนวนครัวบัญชีที่ได้รับการอบรม/ซักซ้อม	ราย	7	7
- จำนวนเกษตรกรที่ได้รับการอบรม	ราย	275	275
- กำกับแนะนำการเพิ่มศักยภาพ	ราย	193	193
- ติดตามการเพิ่มศักยภาพและเก็บข้อมูลรายต้นทุนอาชีพ	ราย	193	193



โครงการ	หน่วยนับ	แผนงาน	ผลงาน
3.2 งานพัฒนาศักยภาพการประกอบอาชีพโดยใช้ข้อมูลทางบัญชี			
3.2.1โครงการระบบส่งเสริมการเกษตรแบบแปลงใหญ่(3201)			
- จำนวนครัวบัญชีที่ได้รับการอบรม/ซักซ้อม	ราย	3	3
- จำนวนเกษตรกรที่ได้รับการอบรมการจัดทำบัญชีต้นทุนอาชีพ	ราย	131	131
- กำกับแนะนำ (โดยครัวบัญชี)	ราย	92	92
- ติดตาม (โดยครัวบัญชี)	ราย	92	92
3.2.2 โครงการพัฒนาเกษตรกรยั่งยืน (เกษตรทฤษฎีใหม่) (3202)			
- จำนวนครัวบัญชีที่ได้รับการอบรม/ซักซ้อม	ราย	1	1
- จำนวนเกษตรกรที่ได้รับการอบรมการจัดทำบัญชีต้นทุนอาชีพ	ราย	30	30
- กำกับแนะนำ (โดยครัวบัญชี)	ราย	21	21
- ติดตาม (โดยครัวบัญชี)	ราย	21	21
3.2.3 โครงการบริหารจัดการการผลิตสินค้าเกษตรตามแผนที่เกษตรเพื่อการบริหารจัดการเชิงรุก (Agri-Map)(3204)			
- จำนวนครัวบัญชีที่ได้รับการอบรม/ซักซ้อม	ราย	1	1
- จำนวนเกษตรกรที่ได้รับการอบรมการจัดทำบัญชีต้นทุนอาชีพ	ราย	12	12
- กำกับแนะนำ (โดยครัวบัญชี)	ราย	9	9
- ติดตาม (โดยครัวบัญชี)	ราย	9	9
3.2.4 โครงการส่งเสริมอาสาสมัครเกษตร (3205)			
- จำนวนอาสาสมัครเกษตรกรที่ได้รับการอบรม	ราย	12	12
- กำกับแนะนำ	ราย	12	12
3.2.4 โครงการศูนย์เรียนรู้การเพิ่มประสิทธิภาพการผลิตสินค้าเกษตร (ศพก.)(3206)			
- การพัฒนาฐานเรียนรู้ด้านบัญชีประจำศูนย์แล้วเสร็จ	ศูนย์	11	11
- การพัฒนาฐานเรียนรู้ด้านบัญชีประจำศูนย์แล้วเสร็จ	ศูนย์	11	11
3.3 งานส่งเสริมการจัดทำบัญชีแก่กลุ่มเป้าหมายตามโครงการอันเนื่องมาจากพระราชดำริ			
3.3.1โครงการคลินิกเกษตรเคลื่อนที่ (3309)			
- จำนวนครั้งที่จัดนิทรรศการคลินิกเกษตรเคลื่อนที่/ คลินิกจังหวัดเคลื่อนที่	ครั้ง	4	4
- จำนวนผู้รับบริการ	ราย	-	216





กิจกรรม	งบประมาณ		ร้อยละ
	ได้รับจัดสรร	เบิกจ่าย	
งบบุคลากร (พนักงานราชการ)	3,489,643.64	3,489,643.64	100
งบดำเนินงาน	184,152.00	184,152.00	100
- ค่าเช่าบ้าน	102,600.00	102,600.00	100
- ค่าประกันสังคม	76,486.00	76,486.00	100
- เงินสมทบกองทุนทดแทน	5,066.00	5,066.00	100
รวมงบบุคลากร	3,673,795.64	3,673,795.64	100
แผนงานพื้นฐานด้านการสร้างขีดความสามารถในการแข่งขัน			
ผลผลิต : สหกรณ์และสถาบันเกษตรกรได้รับการพัฒนา และเสริมสร้างความเข้มแข็ง			
1. งานตรวจสอบบัญชีสหกรณ์และกลุ่มเกษตรกร			
1.1 งบดำเนินงาน	1,084,223.98	1,084,223.98	100
- ค่าจ้างเหมาบริการ	707,698.38	707,698.38	100
- ค่าตอบแทน ใช้สอยและวัสดุ	376,525.60	376,525.60	100
1.2 ค่าสาธารณูปโภค	73,306.02	73,306.02	100
รวม	1,157,530.00	1,157,530.00	100
2. โครงการตรวจสอบความถูกต้องในการทำธุรกรรมทางการเงินระหว่างสหกรณ์และสมาชิก			
- ค่าใช้จ่ายในการดำเนินงานโครงการ	6,900.00	6,900.00	100
รวม	6,900.00	6,900.00	100
3. โครงการฝึกอบรมเศรษฐกิจการเงินขั้นพื้นฐานแก่สมาชิกสหกรณ์			
- ค่าใช้จ่ายในการดำเนินงานโครงการ	8,100.00	8,100.00	100
รวม	8,100.00	8,100.00	100
รวมแผนงานพื้นฐานด้านการสร้างขีดความสามารถในการแข่งขัน	1,172,530.00	1,172,530.00	100
ตรวจสอบบัญชีประจำปี			
งบลงทุน	196,400.00	196,400.00	100
รวมงบลงทุน	196,400.00	196,400.00	100



กิจกรรม	งบประมาณ		ร้อยละ
	ได้รับจัดสรร	เบิกจ่าย	
แผนงานบูรณาการพัฒนาและส่งเสริมเศรษฐกิจฐานราก			
1. โครงการศูนย์เรียนรู้การเพิ่มประสิทธิภาพการผลิตสินค้าเกษตรกร (ศพก.)			
- ค่าจ้างเหมาครูบัญชีประจำศูนย์	89,100.00	89,100.00	100
- ค่าใช้จ่ายในการดำเนินงานโครงการ	14,470.00	14,470.00	100
- ค่าใช้จ่ายในการบริหารงานโครงการ	1,480.00	1,480.00	100
รวม	105,050.00	105,050.00	100
รวมแผนงานบูรณาการพัฒนาและส่งเสริมเศรษฐกิจฐานราก	105,050.00	105,050.00	100
แผนงานยุทธศาสตร์การเกษตรสร้างมูลค่า			
1. โครงการพัฒนามาตรฐานการบัญชีแก่สหกรณ์และกลุ่มเกษตรกร			
- ค่าใช้จ่ายในการดำเนินงานโครงการ	1,800.00	1,800.00	100
รวม	1,800.00	1,800.00	100
2. โครงการพัฒนาศักยภาพการควบคุมภายในของสหกรณ์และกลุ่มเกษตรกร			
- ค่าใช้จ่ายในการดำเนินงานโครงการ	2,400.00	2,400.00	100
รวม	2,400.00	2,400.00	100
3. โครงการยกระดับสถาบันเกษตรกรให้เป็นผู้ประกอบการธุรกิจเกษตร			
- ค่าใช้จ่ายในการดำเนินงานโครงการ	32,000.00	32,000.00	100
- ค่าใช้จ่ายในการบริหารงานโครงการ	60,400.00	60,400.00	100
รวม	92,400.00	92,400.00	100
4. โครงการระบบส่งเสริมการเกษตรแบบแปลงใหญ่			
- ค่าจ้างเหมาบริการ	85,050.00	85,050.00	100
- ค่าใช้จ่ายในการดำเนินงานโครงการ	37,810.00	37,810.00	100
- ค่าใช้จ่ายในการบริหารงานโครงการ	580.00	580.00	100
รวม	123,440.00	123,440.00	100
5. โครงการพัฒนาเกษตรกรมั่งคั่งยั่งยืน (เกษตรกรทฤษฎีใหม่)			
- ค่าใช้จ่ายในการดำเนินงานโครงการ	8,280.00	8,280.00	100
- ค่าใช้จ่ายในการบริหารงานโครงการ	6,300.00	6,300.00	100
รวม	14,580.00	14,580.00	100
6. โครงการบริหารจัดการการผลิตสินค้าเกษตรตามแผนที่เกษตรเพื่อการบริหารจัดการเชิงรุก (Agri-map)			
- ค่าใช้จ่ายในการดำเนินงานโครงการ	3,540.00	3,540.00	100
- ค่าใช้จ่ายในการบริหารงานโครงการ	23,760.00	23,760.00	100
รวม	27,300.00	27,300.00	100



กิจกรรม	งบประมาณ		ร้อยละ
	ได้รับจัดสรร	เบิกจ่าย	
7. โครงการพัฒนาศักยภาพการดำเนินงานธุรกิจของสหกรณ์ กลุ่มเกษตรกร และธุรกิจชุมชน			
- ค่าใช้จ่ายในการดำเนินงานโครงการ	1,500.00	1,500.00	100
- ค่าใช้จ่ายในการบริหารงานโครงการ	2,000.00	2,000.00	100
รวม	3,500.00	3,500.00	100
รวมแผนงานยุทธศาสตร์การเกษตรสร้างมูลค่า	251,180.00	251,180.00	100

แผนงานบูรณาการพัฒนาผู้ประกอบการเศรษฐกิจชุมชน และวิสาหกิจขนาดกลางและขนาดย่อมสู่สากล			
1. โครงการพัฒนาผลิตภัณฑ์และมาตรฐานสินค้าเกษตรแปรรูป			
- ค่าจ้างเหมาบริการ	84,420.00	84,420.00	100
- ค่าใช้จ่ายในการดำเนินงานโครงการ	3,240.00	3,240.00	100
- ค่าใช้จ่ายในการบริหารงานโครงการ	5,390.00	5,390.00	100
รวม	93,050.00	93,050.00	100
รวมแผนงานบูรณาการพัฒนาผู้ประกอบการเศรษฐกิจชุมชน ฯ	93,050.00	93,050.00	100
แผนงานยุทธศาสตร์เสริมสร้างพลังทางสังคม			
1. โครงการส่งเสริมอันเนื่องมาจากพระราชดำริ			
1.1 โครงการคลินิกเกษตรเคลื่อนที่			
- ค่าตอบแทน ใช้สอยและวัสดุ	18,400.00	18,400.00	100
รวม	18,400.00	18,400.00	100
2. โครงการจัดทำบัญชีต้นกล้าเศรษฐกิจพอเพียง บัญชีรับ - จ่ายในครัวเรือน			
- ค่าใช้จ่ายในการดำเนินงานโครงการ	12,120.00	12,120.00	100
รวม	12,120.00	12,120.00	100
3. โครงการเสริมสร้างการจัดทำบัญชีครัวเรือนเพื่อการจัดการเศรษฐกิจระดับครัวเรือน/ส่งเสริมการออม			
- ค่าใช้จ่ายในการดำเนินงานโครงการ	60,290.00	60,290.00	100
รวม	60,290.00	60,290.00	100
4. โครงการส่งเสริมอาสาสมัครเกษตร			
- ค่าใช้จ่ายในการดำเนินงานโครงการ	9,240.00	9,240.00	100
รวม	9,240.00	9,240.00	100
รวมแผนงานยุทธศาสตร์เสริมสร้างพลังทางสังคม	100,050.00	100,050.00	100
รวมงบประมาณทั้งสิ้น	5,606,295.64	5,606,295.64	100





1. ด้านการสอบบัญชี

1.1 สร้างความตื่นตัวในสหกรณ์และกลุ่มเกษตรกรที่รับผิดชอบโดยจัดทำรายงานภาวะเศรษฐกิจของแต่ละสหกรณ์/กลุ่มเกษตรกร และประชุมเสนอภาวะเศรษฐกิจทางการเงิน

1.2 ประเมินความพร้อมเบื้องต้นของสหกรณ์และกลุ่มเกษตรกร

1.3 ตรวจสอบบัญชีของสหกรณ์และกลุ่มเกษตรกรให้เป็นไปตามกฎหมาย ปฏิบัติตามมาตรฐานการสอบบัญชีที่รับรองทั่วไป และตามระเบียบที่นายทะเบียนสหกรณ์กำหนด และปฏิบัติตามคู่มือการปฏิบัติงานระบบมาตรฐานควบคุมคุณภาพงานสอบบัญชี ซึ่งต้องวางแผนการตรวจสอบบัญชีระหว่างปีสอบบัญชีประจำปี และตรวจแนะนำการบัญชีจำนวน 48 สหกรณ์ 27 กลุ่มเกษตรกร

1.4 กำกับดูแลงานสอบบัญชีสหกรณ์โดยผู้สอบบัญชีภาคเอกชน จำนวน 4 สหกรณ์

ผลการดำเนินงานและฐานะการเงินของสหกรณ์ และกลุ่มเกษตรกร มีดังนี้ สหกรณ์ทั้งสิ้น จำนวน 52 สหกรณ์

สหกรณ์การเกษตร จำนวน 42 สหกรณ์

สินทรัพย์ทั้งสิ้น จำนวน 3,458.02 ล้านบาท หนี้สินทั้งสิ้น จำนวน 3,054.08 ล้านบาท และเป็นทุนของสหกรณ์เอง จำนวน 403.95 ล้านบาท จำนวนสมาชิก 112,415 คน

ผลการดำเนินงาน มีรายได้ทั้งสิ้น จำนวน 1,682.46 ล้านบาท มีค่าใช้จ่ายทั้งสิ้น จำนวน 1,721.20 ล้านบาท มีค่าใช้จ่ายสูงกว่ารายได้จึงส่งผลให้ผลขาดทุนสุทธิ จำนวน 38.74 ล้านบาท

สหกรณ์นิคม จำนวน 3 สหกรณ์

สินทรัพย์ทั้งสิ้น จำนวน 660.03 ล้านบาท หนี้สินทั้งสิ้น จำนวน 495.68 ล้านบาท และเป็นทุนของสหกรณ์เอง จำนวน 164.34 ล้านบาท จำนวนสมาชิก 5,892 คน

ผลการดำเนินงาน มีรายได้ทั้งสิ้น จำนวน 446.28 ล้านบาท มีค่าใช้จ่ายทั้งสิ้น จำนวน 442.63 ล้านบาท ผลกำไรสุทธิ จำนวน 3.65 ล้านบาท

สหกรณ์ออมทรัพย์ จำนวน 6 สหกรณ์

สินทรัพย์ทั้งสิ้น จำนวน 20,815.03 ล้านบาท หนี้สินทั้งสิ้น จำนวน 10,323.31 ล้านบาท และเป็นทุนของสหกรณ์เอง จำนวน 10,491.71 ล้านบาท จำนวนสมาชิก 17,417 คน

ผลการดำเนินงาน มีรายได้ทั้งสิ้น 985.43 ล้านบาท มีค่าใช้จ่ายทั้งสิ้น จำนวน 330.80 ล้านบาท ผลกำไรสุทธิ จำนวน 654.63 ล้านบาท

สหกรณ์บริการ จำนวน 1 สหกรณ์

สินทรัพย์ทั้งสิ้น จำนวน 11.47 ล้านบาท หนี้สินทั้งสิ้น จำนวน 1.98 ล้านบาท และเป็นทุนของสหกรณ์เอง จำนวน 9.49 ล้านบาท จำนวนสมาชิก 168 คน

ผลการดำเนินงาน มีรายได้ทั้งสิ้น จำนวน 2.50 ล้านบาท มีค่าใช้จ่ายทั้งสิ้น จำนวน 1.93 ล้านบาท ผลกำไรสุทธิ จำนวน 0.57 ล้านบาท



กลุ่มเกษตรกรทั้งสิ้น จำนวน 27 กลุ่มเกษตรกร

สินทรัพย์ทั้งสิ้น จำนวน 46.57 ล้านบาท หนี้สินทั้งสิ้น จำนวน 12.99 ล้านบาท และเป็นทุนของกลุ่มเกษตรกรเอง จำนวน 33.58 ล้านบาทจำนวนสมาชิก 3,404 คน

ผลการดำเนินงาน มีรายได้ทั้งสิ้น จำนวน 7.73 ล้านบาท มีค่าใช้จ่ายทั้งสิ้น จำนวน 7.55 ล้านบาท ผลกำไรสุทธิ จำนวน 0.18 ล้านบาท

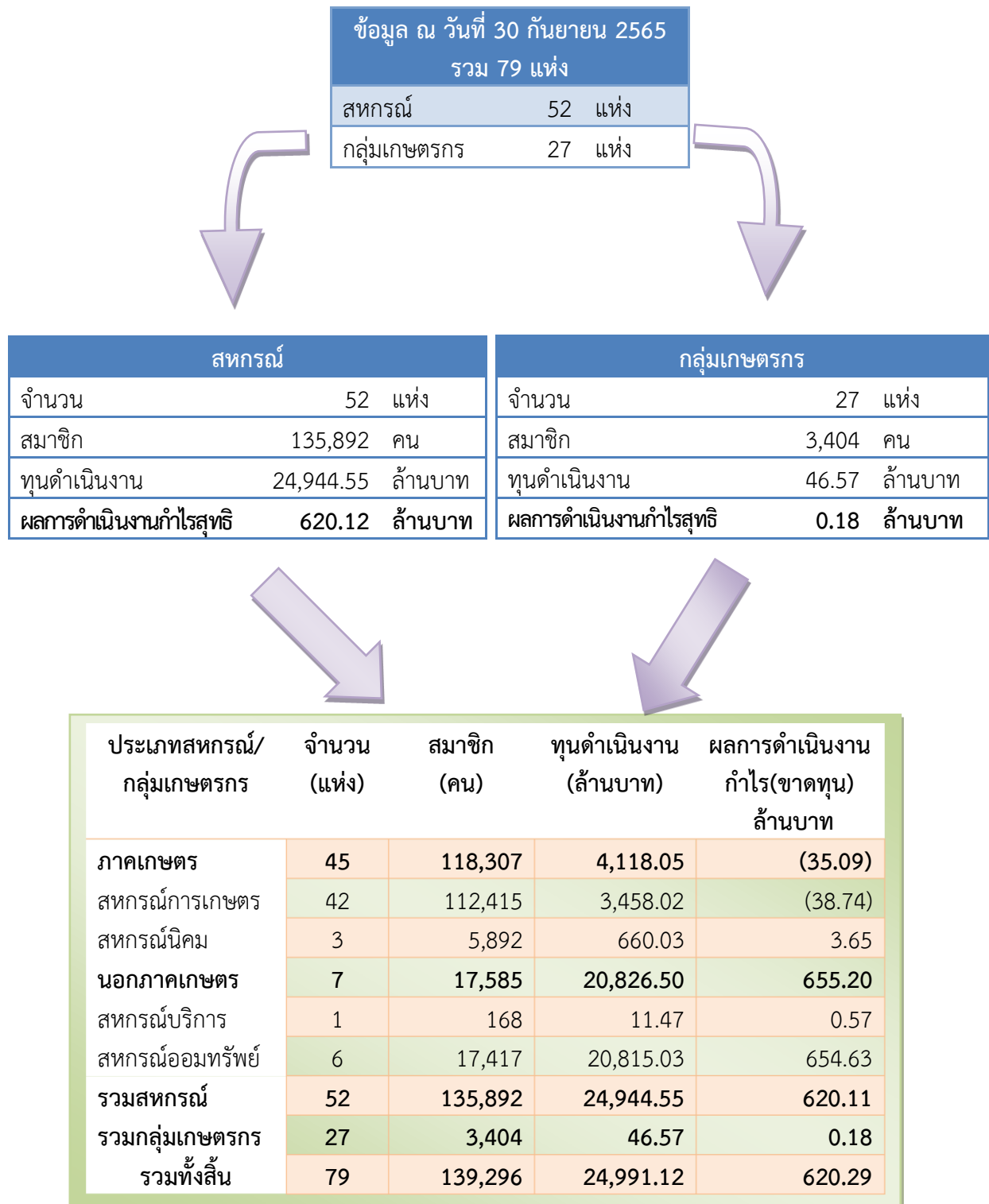
ภาพรวมข้อมูลภาวะเศรษฐกิจของสหกรณ์และกลุ่มเกษตรกร

ภาพรวมข้อมูลภาวะเศรษฐกิจการเงินของสหกรณ์และกลุ่มเกษตรกร ปีงบประมาณ 2565
 ทุนดำเนินงานของสหกรณ์และกลุ่มเกษตรกร 24,991.12 ล้านบาท

แหล่งที่มาของเงินทุน(ล้านบาท)			แหล่งที่ใช้ไปของเงินทุน(ล้านบาท)		
รายการ	สหกรณ์	กลุ่มเกษตรกร	รายการ	สหกรณ์	กลุ่มเกษตรกร
เจ้าหนี้เงินกู้	2,206.49	7.69	เงินสด/เงินฝากธนาคาร/ เงินฝากสหกรณ์-สุทธิ	2,088.33	9.48
เจ้าหนี้เงินรับฝาก	11,338.21	0.93	เงินลงทุนในหลักทรัพย์-สุทธิ	200.97	0.00
เจ้าหนี้การค้า	18.49	0.00	ลูกหนี้-สุทธิ	21,602.66	33.06
หนี้สินอื่นๆ	311.87	4.37	ที่ดินอาคาร และอุปกรณ์-สุทธิ	338.47	0.78
ทุนของสหกรณ์/ กลุ่มเกษตรกร	11,069.49	33.58	สินทรัพย์อื่นๆ	714.12	3.25
รวม	24,944.55	46.57	รวม	24,944.55	46.57

ผลการดำเนินงาน กำไรสุทธิ 620.30 ล้านบาท			
รายการ	สหกรณ์	กลุ่มเกษตรกร	รวม
รายได้รวม	3,116.68	7.73	3,545.34
ค่าใช้จ่ายรวม	2,496.56	7.55	2,921.03
กำไร(ขาดทุน)สุทธิ	620.12	0.18	620.30
กำไรสุทธิ (แห่ง)	24	20	44
ขาดทุนสุทธิ (แห่ง)	28	7	35

ผลการดำเนินงาน

สหกรณ์ (ล้านบาท)



กลุ่มเกษตรกร (ล้านบาท)

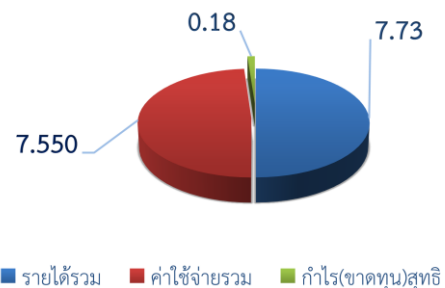

มูลค่าธุรกิจ 35,170.32 ล้านบาท

รายการ	สหกรณ์	กลุ่ม เกษตรกร	รวม
มูลค่าทั้งสิ้น	15,751.65	40.77	15,792.42
- สินเชื่อ	8,683.19	34.14	8,717.33
- รับฝากเงิน	5,263.10	3.09	5,266.19
- จัดสินค้ามาจำหน่าย	711.23	2.97	714.20
- รวบรวมผลผลิต	997.48	0.54	998.02
- แปรรูปผลผลิต	91.13	0.00	91.13
- ให้บริการฯ	5.52	0.03	5.55

แสดงร้อยละมูลค่าธุรกิจจำแนกตามประเภทธุรกิจ

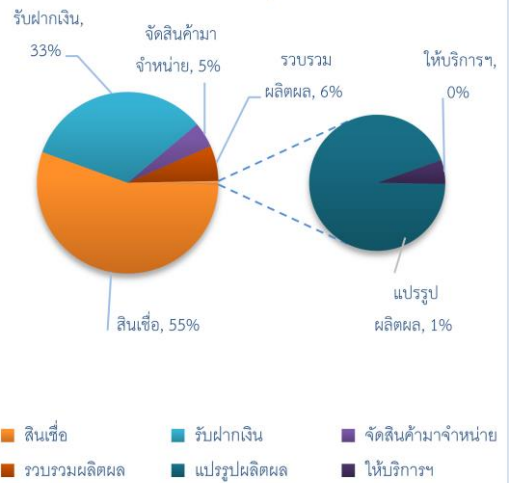

มูลค่าธุรกิจ สหกรณ์ (ล้านบาท)

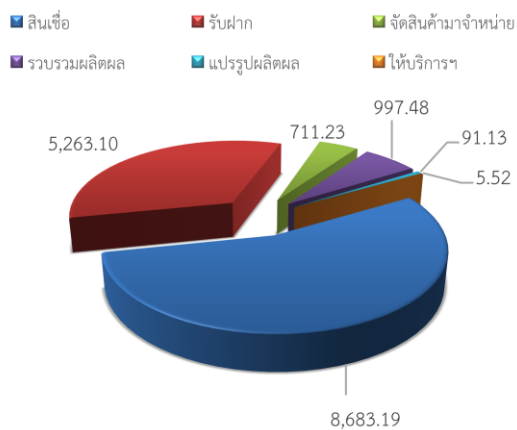

มูลค่าธุรกิจ กลุ่มเกษตรกร (ล้านบาท)

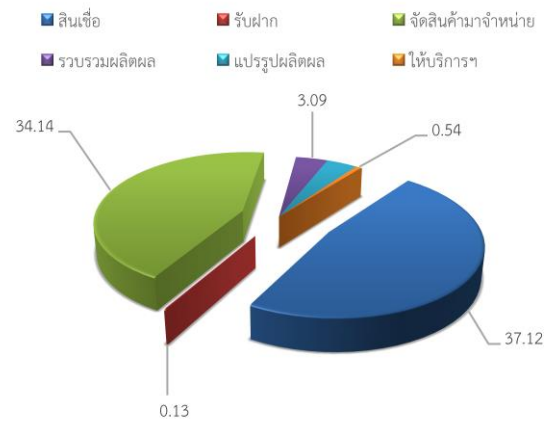

เงินออมเฉลี่ย - หนี้สินเฉลี่ยต่อสมาชิก (บาท ต่อ คน)

รายการ	สหกรณ์	กลุ่มเกษตรกร
เงินออม	133,465.45	4,947.14
หนี้สิน	102,103.54	3,817.19

เงินออมเฉลี่ย - หนี้สินเฉลี่ยต่อสมาชิก (บาท ต่อ คน)

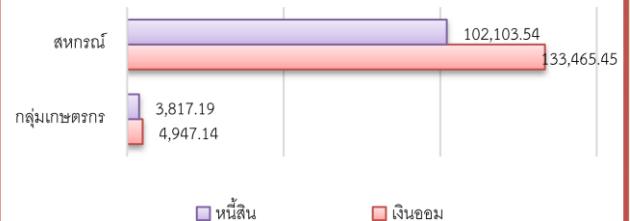

รายงานผลการเคลื่อนไหวข้อบกพร่องทางการเงินการบัญชี
ณ วันที่ 30 กันยายน 2565

ยกมา (บาท)	เพิ่ม		ลด		คงเหลือ	
	แห่ง	จำนวนเงิน	แห่ง	จำนวนเงิน	แห่ง	จำนวนเงิน
461,832,175.84	17	56,348,996.70	12	23,492,157.56	45	494,689,014.98

รายงานข้อบกพร่องทางการเงินการบัญชีคงเหลือ
ณ วันที่ 30 กันยายน 2565

ประเภท	สหกรณ์		กลุ่มเกษตรกร	
	จำนวนแห่ง	จำนวนเงิน	จำนวนแห่ง	จำนวนเงิน
1 เงินสดขาด/ลูกหนี้เงินสดขาด	7	3,176,301.55	2	399,304.30
2 เงินสดเกินบัญชี/รอตรวจสอบ	-	-	-	-
3 สินค้าขาดบัญชี/ลูกหนี้สินค้าขาดบัญชี	6	50,567,438.99	-	-
4 ลูกหนี้ปฏิเสธหนี้/เงินรับฝาก/ทุนเรือนหุ้น	15	176,132,035.84	1	137,227.00
5 เจ้าหนี้ปฏิเสธหนี้	1	749,998.00	-	-
6 ปฏิบัติไม่เป็นไปตามระเบียบ/ข้อบังคับเงินกู้/ เงินรับฝาก/ทุนเรือนหุ้น/เงินยืมโดยตรง	8	3,134,946.21	2	100,190.00
7 ขาดทุนสุทธิประจำปี/ ขาดทุนสะสม	20	247,143,497.07	3	6,607,277.33
8 อื่น ๆ	3	6,540,798.69	-	-
รวมทั้งสิ้น		487,445,016.35		7,243,998.63



1. งานตรวจสอบบัญชีสหกรณ์และกลุ่มเกษตรกร

1.1 งานสอบบัญชี

- เพื่อให้สหกรณ์และกลุ่มเกษตรกรสามารถใช้ประโยชน์จากการตรวจสอบบัญชีและข้อสังเกตจากผู้สอบบัญชีไปปรับปรุงการบริหารจัดการ และอำนวยความสะดวกแก่สมาชิกโดยรวม

- เพื่อให้การสอบบัญชีสหกรณ์เป็นไปอย่างมีประสิทธิภาพและสอดคล้องกับมาตรฐานการสอบบัญชี

- เพิ่มประสิทธิภาพการควบคุมภายในด้านการเงินการบัญชี

- เพื่อให้การปฏิบัติด้านการเงินการบัญชีเป็นไปตามกฎหมาย ระเบียบ และคำแนะนำของนายทะเบียนสหกรณ์ และหน่วยงานที่เกี่ยวข้อง

- สอบทาน วิเคราะห์ และประเมินผลการดำเนินงานของสหกรณ์และกลุ่มเกษตรกรจากรายงานการสอบบัญชีงบการเงิน และกระดาษทำการของสหกรณ์และกลุ่มเกษตรกร สรุปและแจ้งผลการวิเคราะห์ฐานะการเงินเพื่อให้สหกรณ์และกลุ่มเกษตรกรนำไปใช้ประโยชน์ในการบริหารจัดการ

1.2 การควบคุมคุณภาพงานสอบบัญชี

- เพื่อให้การปฏิบัติงานสอบบัญชีสหกรณ์และกลุ่มเกษตรกรเป็นมาตรฐานการควบคุมคุณภาพงานสอบบัญชี

- พัฒนาผู้ปฏิบัติงานสอบบัญชีเป็นไปตามมาตรฐานวิชาชีพ

- โครงการตรวจสอบความถูกต้องในการทำธุรกรรมทางการเงินระหว่างสหกรณ์และสมาชิกจำนวน 3 สหกรณ์ จำนวน 115 ราย

2. พัฒนาด้านการเงินการบัญชีแก่สหกรณ์และกลุ่มเกษตรกร

2.1 โครงการฝึกอบรมเศรษฐกิจการเงินขั้นพื้นฐานแก่สมาชิกสหกรณ์ จำนวน 1 สหกรณ์ มีสมาชิก 27 ราย เพื่อให้สมาชิกสหกรณ์ได้ตระหนักและมีส่วนร่วมในการตรวจสอบการดำเนินการของสหกรณ์มีความเชื่อมั่นศรัทธาในระบบสหกรณ์มีความรู้เกี่ยวกับขั้นตอนการดำเนินธุรกรรมทางการเงินกับสหกรณ์ และการใช้เทคโนโลยี Application Smart Member

2.2 โครงการพัฒนามาตรฐานการบัญชีแก่สหกรณ์และกลุ่มเกษตรกรจำนวน 3 สหกรณ์

2.3 โครงการพัฒนาศักยภาพการควบคุมภายในของสหกรณ์ และกลุ่มเกษตรกร จำนวน 4 สหกรณ์

2.4 โครงการพัฒนาศักยภาพการดำเนินธุรกิจของสหกรณ์ กลุ่มเกษตรกรและธุรกิจชุมชนจำนวน 1 สหกรณ์

2.5 โครงการส่งเสริมการเพิ่มศักยภาพสหกรณ์ใช้งานโปรแกรมระบบบัญชีสหกรณ์ครบวงจร (FAS) จำนวน 4 สหกรณ์

2.6 โครงการพัฒนาผลิตภัณฑ์และมาตรฐานสินค้าเกษตรแปรรูป วิสาหกิจที่เข้าร่วมโครงการ จำนวน 2 กลุ่ม ได้แก่

1. กลุ่มแม่บ้านเกษตรกรแปรรูปบ้านคลองน้ำไหลใต้

2. สวนเกษตรพืชผักปลอดภัย หมู่ 28 บ้านคลองด้วน

การดำเนินงานในโครงการพัฒนาวิสาหกิจชุมชนโดยการสอนแนะนำการจัดทำบัญชี เพื่อพัฒนาวิสาหกิจชุมชนที่ประกอบกิจการด้านการแปรรูปสินค้าเกษตรสามารถจัดทำบัญชี งบทดลอง และงบแสดงฐานะการเงินได้สามารถใช้ข้อมูลทางการเงินและปิดบัญชีในการบริหารจัดการและสนับสนุนและพัฒนาวิสาหกิจชุมชน



2.7 โครงการยกระดับสถาบันเกษตรกรให้เป็นผู้ประกอบการธุรกิจเกษตร มีวิสาหกิจที่เข้าร่วมโครงการ จำนวน 10 กลุ่ม ได้แก่

- 1.วิสาหกิจชุมชนกลุ่มผลิตพันธุ์ข้าวชุมชนบ้านเทพประทาน
- 2.คนรักแม่
- 3.กลุ่มผู้เพาะเลี้ยงและแปรรูปปูนา
- 4.สหเกษตรตำบลโค้งไผ่
- 5.กลุ่มผู้ปลูกข้าวเพื่อบริโภคและจำหน่าย
- 6.กลุ่มเย็บผ้าเครื่องนอนอย่างพาราเขาศีริส
- 7.วิสาหกิจชุมชนกลุ่มอาชีพมะพร้าวเสวย
- 8.บึงสามัคคีเฟอร์นิเจอร์
- 9.กลุ่มผลิตภัณฑ์จากผ้าบ้านศรีสุภณา
- 10.กลุ่มตัดเย็บชุดชั้นในบ้านคลองแดงโม

3. งานสอบบัญชีรายบุคคล

ให้ความรู้แก่เกษตรกรกลุ่มเป้าหมายในโครงการต่างๆ

- 3.1 โครงการเสริมสร้างการจัดการทำบัญชีครัวเรือนเพื่อการจัดการเศรษฐกิจระดับครัวเรือน จำนวน 275 ราย
- 3.2 โครงการระบบส่งเสริมเกษตรแบบแปลงใหญ่จำนวน 131 ราย
- 3.3 โครงการพัฒนาเกษตรกรมัยยั่งยืน (เกษตรทฤษฎีใหม่)จำนวน 30 ราย
- 3.4 โครงการบริหารจัดการการผลิตสินค้าเกษตรตามแผนที่เกษตรเพื่อการบริหารจัดการเชิงรุก (Agri-Map) จำนวน 12 ราย
- 3.5 โครงการส่งเสริมอาสาสมัครเกษตร จำนวน 12 ราย
- 3.6 โครงการศูนย์เรียนรู้และเพิ่มประสิทธิภาพการผลิตสินค้าเกษตร (ศพก.) จำนวน 11 ศูนย์

เพื่อเกษตรกรให้กลุ่มเป้าหมายได้รับการพัฒนาศักยภาพการจัดการทำบัญชีโดยการสอนแนะให้เกษตรกรมีความรู้และความเข้าใจในการจัดทำบัญชีรับ - จ่ายในครัวเรือนและจัดทำบัญชีต้นทุนอาชีพได้ โดยมีการนำข้อมูลทางบัญชีมาคิดวิเคราะห์ลดรายจ่ายในครัวเรือนลดต้นทุนการผลิต และประกอบอาชีพเสริมเพิ่มรายได้ให้ตนเอง รวมถึงการบริหารจัดการหรือการรวมกลุ่มได้อย่างมีอาชีพ สามารถต่อรองราคาซื้อขายพร้อมทั้งมีตลาดมารับผลผลิต

3.7 โครงการคลินิกเกษตรเคลื่อนที่ ปี 2565

สำนักงานตรวจบัญชีสหกรณ์กำแพงเพชรจัดนิทรรศการโครงการคลินิกเกษตรเคลื่อนที่ จำนวน 4 ครั้ง โดยจัดนิทรรศการให้ความรู้แก่ประชาชน เกษตรกรและบุคคลทั่วไป สำนักงานตรวจบัญชีสหกรณ์กำแพงเพชรนำสมุดบัญชีมอบให้ประชาชน เกษตรกรและบุคคลทั่วไป นักเรียนพร้อมแนะนำการจดบันทึกบัญชีให้มีความรู้และเข้าใจเกี่ยวกับการจัดทำบัญชีรับ-จ่ายในครัวเรือนและบัญชีต้นทุนจากการประกอบอาชีพเกษตรกรสามารถนำข้อมูลทางการเงินดังกล่าวมาใช้ในการวิเคราะห์และวางแผนการประกอบอาชีพให้มีชีวิตความเป็นอยู่ที่ดีมั่นคงและยั่งยืนแจกสมุดต้นกล้าอาชีพแก่เด็กนักเรียนที่มาชมนิทรรศการพร้อมกระปุกออมสินเพื่อเป็นการสอนให้รู้จักการออม อีกทั้งยังมีการแนะนำการจัดทำบัญชีรายบุคคล SmartMe แก่ประชาชนที่มาร่วมงาน



ทั้งนี้ สำนักงานตรวจบัญชีสหกรณ์กำแพงเพชรร่วมจัดนิทรรศการให้ความรู้การจัดทำบัญชีรับจ่ายในครัวเรือน บัญชีต้นทุนประกอบอาชีพ เพื่อใช้ในการวางแผนการใช้จ่ายและการประกอบอาชีพ และสามารถนำข้อมูลจากการบันทึกบัญชีไปปรับใช้ในการวางแผนการใช้จ่ายเงินในครัวเรือนและการประกอบอาชีพได้อย่างเหมาะสมและยังมีการนำเสนอต่างๆ อาทิเช่น การนำไอโฟนเพียง การนำวงล้อทางบัญชี มาช่วยเป็นสื่อการสอน ทำให้มีความเข้าใจในบัญชีมากขึ้น

4.งานพัฒนาเทคโนโลยี

4.1 ส่งเสริมให้สหกรณ์ใช้โปรแกรมระบบบัญชีสหกรณ์ครบวงจร สำหรับภาคเกษตร สำหรับสหกรณ์-การเกษตรเพื่อการตลาดลูกค้า ธ.ก.ส และระบบบัญชีสหกรณ์ออมทรัพย์

4.2 เพิ่มประสิทธิภาพการใช้เทคโนโลยีสารสนเทศทางการเงินการบัญชีในการบริหารจัดการของสหกรณ์เกี่ยวกับการใช้งานโปรแกรมระบบบัญชีสหกรณ์ครบวงจร (FAS)

4.3 ยกระดับสหกรณ์ที่พัฒนาระบบบัญชีด้วยนวัตกรรม Smart 4 M เพื่อให้เกษตรกร สมาชิก กรรมการสหกรณ์ และผู้ที่เกี่ยวข้องได้ประโยชน์จากข้อมูลร่วมกันอย่างคุ้มค่า อย่างรวดเร็ว และมีประสิทธิภาพ กรมตรวจบัญชีสหกรณ์ได้พัฒนาระบบนวัตกรรม ได้แก่ ระบบสอบถามข้อมูลสมาชิก (Smart Member) และระบบข้อมูลเพื่อการตัดสินใจสำหรับผู้บริหารสหกรณ์ (Smart Manage) เพื่อให้สมาชิกสามารถตรวจสอบข้อมูลธุรกรรมของตนเองกับสหกรณ์ได้สะดวก รวดเร็ว ทุกที่ทุกเวลาและผู้บริหารสหกรณ์เข้าถึงข้อมูลเพื่อใช้ในการติดตามกำกับดูแลการดำเนินงานของสหกรณ์ได้อย่างรวดเร็วทันต่อเหตุการณ์สหกรณ์ในพื้นที่จังหวัดกำแพงเพชร ที่ขอใช้และติดตั้งระบบมีจำนวน 25 แห่ง

4.4 ใช้โปรแกรม CATS และ ACL ช่วยตรวจสอบบัญชีสหกรณ์ที่ใช้คอมพิวเตอร์

4.5 การตรวจสอบบัญชี และการควบคุมคุณภาพงานสอบบัญชีด้วยระบบกระดาศทำการอิเล็กทรอนิกส์ (EWP)

4.6 สนับสนุนการใช้โปรแกรมระบบจัดการกระดาศทำการ (WP)

4.7 เครื่องมือเตือนภัยที่สามารถมองผ่านข้อมูลทางการเงินของสหกรณ์และกลุ่มเกษตรกร

- โปรแกรมระบบเฝ้าระวังและเตือนภัยทางการเงิน CFSAWS:ss คือ เครื่องมือเตือนภัยที่สามารถมองผ่านข้อมูลทางการเงินของสหกรณ์และกลุ่มเกษตรกรและส่งสัญญาณให้วิเคราะห์และเฝ้าระวังทางการเงินอย่างรวดเร็วช่วยในการคำนวณอัตราส่วนทางการเงินของสหกรณ์และกลุ่มเกษตรกรในมุมมอง 6 มิติ ของ CAMELS

- ช่วยประเมินเทียบเคียงอัตราส่วนมาตรฐานทางการเงินในระยะที่ 1 SS : Set Standard

- จัดระดับวิเคราะห์และเฝ้าระวังทางการเงินให้ผู้วิเคราะห์มีจุดเริ่มต้นในการเตรียมความพร้อมในการมองสภาพปัญหาเพื่อนำไปสู่การวิเคราะห์ภาวะเศรษฐกิจทางการเงินตามมุมมองของ CAMELS Analysis



ผลงานกิจกรรมดีเด่นประจำปี 2565

การคัดเลือกข้าราชการพลเรือนดีเด่น ประจำปีพุทธศักราช 2564

กลุ่มที่ 2 ตำแหน่งประเภทวิชาการ ระดับชำนาญการ



๑. ชื่อ นางยวิภา มีผล
๒. ปัจจุบันดำรงตำแหน่ง นักวิชาการตรวจสอบบัญชีชำนาญการ ฝ่ายตรวจสอบและแนะนำด้านการบัญชีที่ ๑ สังกัด สำนักงานตรวจบัญชีสหกรณ์กำแพงเพชร กรมตรวจบัญชีสหกรณ์ กระทรวงเกษตรและสหกรณ์
อำเภอเมืองกำแพงเพชร จังหวัดกำแพงเพชร ๖๒๐๐๐
โทรศัพท์ที่ทำงาน ๐๕๕-๗๐๕๐๓๖-๗ โทรสาร ๐๕๕-๗๐๕๐๓๗ โทรศัพท์มือถือ ๐๙๑-๘๔๑๗๘๒๔
๓. เริ่มรับราชการ เมื่อวันที่ ๑๔ เดือน กุมภาพันธ์ พ.ศ. ๒๕๕๔
รวมระยะเวลาปฏิบัติราชการ (นับถึงวันที่ ๓๐ กันยายน ๒๕๖๔) ๑๐ ปี ๗ เดือน ๑๕ วัน
๔. พฤติกรรมที่แสดงให้เห็นชัดเจนในการครองตน การครองคน การครองงาน การปฏิบัติตามมาตรฐาน จริยธรรม
 - ๔.๑ การครองตน
 - ดำรงชีวิตตามหลักปรัชญาเศรษฐกิจพอเพียง รู้จักใช้จ่าย ตามควรแห่งฐานะ วางแผนการใช้จ่ายเงินอย่างประหยัด และสามารถสร้างฐานะครอบครัวให้มีความมั่นคง สอนให้ลูกรู้จักประหยัดอดออม ไม่ใช้จ่ายฟุ่มเฟือย อบรมเลี้ยงดูลูกให้เป็นคนดี ขยันหมั่นเพียร ตั้งใจศึกษาเล่าเรียน มีผลการเรียนอยู่ในระดับดี ใช้เวลาว่างจัดสรรที่ดินที่มีอยู่ ปลูกข้าว ปลูกผักสวนครัว ผลไม้ เลี้ยงไก่ เลี้ยงปลา เพื่อบริโภคในครอบครัวเป็นหลัก ส่วนที่เหลือแบ่งปันและจำหน่าย เป็นการลดค่าใช้จ่ายและสร้างรายได้เพิ่มให้กับครอบครัว ปลูกจิตสำนึกการอนุรักษ์สิ่งแวดล้อมให้กับลูกๆ โดยเริ่มจากครอบครัวที่ทำเป็นแบบอย่าง โดยปลูกต้นไม้ ทั้งไม้ผลสำหรับบริโภค และไม้ป่าเพื่อประโยชน์ในการรักษาสมดุลของสิ่งแวดล้อม ปลูกพืชแบบปลอดสารพิษ คัดแยกขยะในครัวเรือน เช่น ขยะเศษอาหาร เศษใบไม้แห้ง ที่ย่อยสลายได้ นำไปทำปุ๋ยหมักใส่ต้นไม้ และผักสวนครัว ขยะรีไซเคิลเก็บรวบรวมแล้วส่งมอบให้กับพนักงานเก็บขยะ จดบันทึกบัญชีครัวเรือนและบัญชีต้นทุนประกอบอาชีพอย่างสม่ำเสมอ เพื่อใช้ข้อมูลในการวางแผนการใช้จ่ายเงินและทราบต้นทุนในการประกอบอาชีพ
 - มีความวิริยะ อุตสาหะ ต่องานในหน้าที่ความรับผิดชอบ โดยการควบคุมกำกับติดตามงาน ทั้งในรูปแบบการประชุม และติดตามในพื้นที่อย่างสม่ำเสมอ และมีความตั้งใจทำงานในหน้าที่ที่ได้รับมอบหมายให้ความสำเร็จ ด้วยการบริหารจัดการทรัพยากรที่มีอยู่อย่างจำกัด ให้เกิด



- ประสิทธิภาพสูงสุด มีความอดทนไม่ย่อท้อต่อปัญหา อุปสรรค ปฏิบัติหน้าที่ด้วยความซื่อสัตย์สุจริต เห็นแก่ประโยชน์ส่วนรวมมากกว่าส่วนตน มีความรับผิดชอบต่อตนเอง ครอบครัว และผู้อื่น
- อย่างจริงจัง ปฏิบัติตนอยู่ในศีลธรรมอันดีอย่างสม่ำเสมอ ทำให้เกิดการยอมรับจากเพื่อนร่วมงาน และบุคคลทั่วไป
- ปฏิบัติตามระเบียบและกฎหมายที่กำหนดไว้อย่างเคร่งครัด พร้อมทั้งได้ประพฤติกติและปฏิบัติตนเป็นตัวอย่างแก่เพื่อนร่วมงานและบุคคลโดยทั่วไปอย่างสม่ำเสมอ และยังได้นำแนวทางนโยบาย หรือ ข้อสั่งการของผู้บังคับบัญชามาถ่ายทอดสู่การปฏิบัติอย่างทุ่มเทและจริงจัง ซึ่งเป็นการแสดงออกให้เห็นถึงการเชื่อฟัง และให้ความเคารพต่อผู้บังคับบัญชา นอกจากนี้ยังเป็นบุคคลที่ให้ความสำคัญ กับการเป็นผู้ตรงต่อเวลาทั้งในเรื่องงาน และวินัยส่วนตัว จะสังเกตได้จาก การนัดเวลาประชุมหรือการติดตามงานตามแผนงาน เป็นต้น
- ประพฤติปฏิบัติตน ในฐานะพุทธศาสนิกชนที่ดี โดยละเว้นต่อการประพฤติกติ และไม่ลุ่มหลงอบายมุข เอื้อเฟื้อเผื่อแผ่ เสียสละ เห็นแก่ประโยชน์ส่วนรวม พร้อมทั้งเสียสละกำลังทรัพย์เพื่อช่วยเหลือบุคคลอื่น ที่ตกทุกข์ได้ยาก ซึ่งบ่งบอกถึงความเมตตา กรุณา โอบอ้อมอารีต่อบุคคลอื่นโดยทั่วไป มีความซื่อสัตย์ สุจริต ต่อตนเองและผู้อื่น ซึ่งจะสังเกตเห็นได้จากการรักษาคำมั่นสัญญาที่ให้กับผู้บังคับบัญชา และบุคคลอื่น
- ได้เข้าร่วมปฏิบัติศาสนกิจและทำนุบำรุงศาสนาในเทศกาลสำคัญทางศาสนา ได้เข้าร่วมพิธีในโอกาสสำคัญอย่างสม่ำเสมอ ปฏิบัติตนเป็นพลเมืองดีเป็นกิจวัตรปกติ ซึ่งแสดงออกให้เห็นถึงการมีความจงรักภักดี และเทิดทูนในสถาบันพระมหากษัตริย์ และใช้เวลาว่าง พาศิลา มารดา พร้อมด้วยบุตรเข้าวัด ปฏิบัติธรรม ดูแลเลี้ยงดูบิดามารดา พาเข้ารับการรักษาตามแพทย์นัดเป็นประจำ ด้วยความเต็มใจ

๔.๒ การครองคน

- มีสุขภาพกาย และสุขภาพจิตที่ดี มีมนุษยสัมพันธ์ดี ยอมรับฟังความคิดเห็นของผู้อื่น กล้ารับผิดชอบ ในสิ่งที่ได้กระทำ มีน้ำใจ ช่วยเหลือ และให้ความร่วมมือในการปฏิบัติงาน ทั้งภายในสำนักงาน และหน่วยงานที่เกี่ยวข้อง จนเป็นที่ชื่นชมของบุคลากรในสำนักงาน และหน่วยงานอื่น
- มีความสามารถในด้านองค์ความรู้และทักษะในการคิดและเสนอเหตุผล ให้ความเห็น ปรีกษาเสนอแนะในงานที่รับผิดชอบ และได้มีการสร้างเครือข่ายระหว่างหน่วยงานในกระทรวงเกษตรและสหกรณ์ เครือข่ายอาสาสมัครเกษตร รวมทั้งหน่วยงานอื่น ๆ การมีส่วนร่วมในงานที่รับผิดชอบ และเปิดโอกาสยอมรับฟังความคิดเห็นของผู้อื่น
- มีจิตบริการ ปฏิบัติต่อผู้รับบริการ โดยให้ความช่วยเหลือ แนะนำในสิ่งที่ดี ตลอดจนให้ข้อมูลข่าวสารที่เป็นประโยชน์ ให้การบริการด้วยความเต็มใจ และเสมอภาคกันทุกระดับ มีอัธยาศัยดี เป็นกันเอง และสุภาพต่อทุกคน
- ประพฤติและปฏิบัติตรงตามหลักเกณฑ์ กฎ ระเบียบ ที่กำหนดถือประโยชน์ของทางราชการ หรือส่วนรวมเป็นที่ตั้ง ตัดสิน วิวินิจฉัย หรือแก้ปัญหา โดยใช้เหตุผล



- ให้ความร่วมมือ หรือเข้าร่วมกิจกรรมที่จัดขึ้นภายนอกหน่วยงาน และภายในหน่วยงาน ได้ให้ข้อเสนอแนะที่เป็นประโยชน์ ต่อการปฏิบัติงานของทีมงาน และเป็นบุคคลที่ให้ความสำคัญ ยกย่อง หรือให้เกียรติแก่ผู้ร่วมงานอย่างดียิ่ง

๔.๓ การครองงาน

- ใฝ่ศึกษา ค้นคว้า หาความรู้ที่จำเป็นต้องใช้ในการปฏิบัติงาน และความรู้ใหม่ๆ มาเพิ่มเติมทักษะของตนเองเสมอ โดยมีการเรียนรู้ออนไลน์ผ่านแพลตฟอร์มการเรียนรู้ผ่านสื่ออิเล็กทรอนิกส์ (e-Learning) ของสำนักงาน ก.พ.(OCSC) , สถาบันพัฒนาบุคลากรภาครัฐด้านดิจิทัล (TDGA) และศึกษาเรียนรู้จาก แอปพลิเคชัน SmartAuditor ของกรมตรวจบัญชีสหกรณ์ รวมทั้ง หนังสือเวียนระเบียบและคำแนะนำ ในการปฏิบัติงานอย่างสม่ำเสมอ มีความตั้งใจปฏิบัติงานให้ได้รับความสำเร็จ สนใจและเอาใจใส่งาน ที่รับผิดชอบ ไม่ย่อท้อต่อปัญหาอุปสรรคต่าง ๆ ปฏิบัติงานให้ได้ผลงานตามที่เป้าหมายกำหนดไว้ เป็นที่ยอมรับและได้รับความไว้วางใจในการปฏิบัติงาน จากหัวหน้าสำนักงานอยู่เสมอ จะเห็นได้จากการได้รับแต่งตั้งให้เป็นผู้สอบบัญชีของสหกรณ์ และกลุ่มเกษตรกรตั้งแต่ปีแรกของการเข้ารับราชการ และได้รับมอบหมายงานสอบบัญชีที่มีระดับความยุ่งยากในการสอบบัญชีสูงกว่าระดับผู้สอบบัญชีอยู่เสมอ
- มีความรู้และเข้าใจในหลักเกณฑ์ วิธีการ ระเบียบ กฎ ข้อบังคับ มติ กฎหมาย และ นโยบาย และมีทักษะ ความสามารถในการนำความรู้ที่มีอยู่ ไปใช้ในการปฏิบัติงานได้เป็นอย่างดี สามารถแก้ปัญหา มีปฏิภาณไหวพริบ เป็นอย่างดี รักและชอบงานที่ทำอย่างเต็มใจ จริงใจและทุ่มเท อุทิศเวลาให้กับราชการเต็มที่
- มีความกระตือรือร้น ปฏิบัติงานที่ได้รับมอบหมายจนสำเร็จ ขยันหมั่นเพียร เสียสละ และอุทิศเวลาให้งาน
- ปฏิบัติงานโดยยึดหลักผลประโยชน์ของส่วนรวม และประชาชนเป็นสำคัญ และ สอดคล้องกับความต้องการ ของส่วนรวมและประชาชน โดยคำนึงถึงการใช้วัสดุ อุปกรณ์และสาธารณูปโภคได้อย่างประหยัด และเหมาะสม ตลอดจนร่วมมือ ช่วยเหลือ และประสานงานระหว่างราชการกับประชาชนอย่างทุ่มเทและจริงใจ
- ปฏิบัติหน้าที่ด้วยความซื่อสัตย์ โปร่งใส ยึดหลักความเสมอภาคในการให้บริการด้วยความเป็นธรรม และรักษาไว้ซึ่งเกียรติภูมิแห่งวิชาชีพ ปฏิบัติหน้าที่ที่ได้รับมอบหมายด้วยความอดทน เสียสละ มีคุณธรรม ตรงต่อเวลา ยึดมั่นในหลักการและความถูกต้อง มุ่งมั่น ที่จะร่วมมือในการพัฒนา และปรับปรุงงาน ที่รับผิดชอบให้มีประสิทธิภาพยิ่งขึ้น ปรับตัวเองให้พร้อมรับสถานการณ์ และการเปลี่ยนแปลงที่เกิดขึ้นตลอดเวลา ใช้ทรัพยากรที่มีอยู่อย่างคุ้มค่า และเกิดประโยชน์สูงสุด

๔.๓ การปฏิบัติตามมาตรฐานทางจริยธรรม

- ยึดมั่นในสถาบันหลักของประเทศ อันได้แก่ชาติ ศาสนา พระมหากษัตริย์ และการปกครองระบอบประชาธิปไตยอันมีพระมหากษัตริย์ทรงเป็นประมุข ด้วยการแสดงออกถึงความภูมิใจในชาติและรักษาผลประโยชน์ของชาติ ปฏิบัติตนตามหลักศาสนา ปฏิบัติตามรัฐธรรมนูญและกฎหมาย แสดงออกถึงความจงรักภักดีและเทิดทูนต่อสถาบันพระมหากษัตริย์



- ปฏิบัติหน้าที่ด้วยความซื่อสัตย์สุจริต รับผิดชอบต่อหน้าที่ ปฏิบัติตามกฎหมาย ไม่แสวงหาผลประโยชน์โดยมิชอบ ปฏิบัติหน้าที่โดยคำนึงถึงสิ่งที่ถูกต้องชอบธรรม
- ปฏิบัติหน้าที่ด้วยความเสียสละ มีจิตสาธารณะ ไม่ประกอบกิจการหรือเข้าไปเกี่ยวข้องกับผลประโยชน์อันเกิดจากการปฏิบัติหน้าที่
- ปฏิบัติหน้าที่โดยมุ่งผลสัมฤทธิ์ ประสิทธิภาพและคุณภาพของงาน ใช้ทรัพยากรของรัฐอย่างคุ้มค่า รักษามาตรฐานการทำงาน พัฒนาตนเองอย่างสม่ำเสมอ ใช้เทคโนโลยีอย่างเหมาะสม ทำงานเป็นทีม ให้บริการประชาชนอย่างเต็มใจ เปิดเผยข้อมูลข่าวสารอย่างถูกต้อง
- ปฏิบัติหน้าที่ด้วยความเที่ยงธรรม ไม่เลือกปฏิบัติ
- ดำรงตนเป็นแบบอย่างที่ดี รักษาภาพลักษณ์ของทางราชการ

๕. ผลงานดีเด่น/ผลงานที่ได้รับรางวัล/ผลงานที่เป็นประโยชน์ต่อราชการและสังคม

- ได้รับการคัดเลือกให้เป็นผู้สอบบัญชีสหกรณ์ดีเด่น ระดับจังหวัด ประจำปีงบประมาณ ๒๕๕๘

๖. รางวัล/ประกาศเกียรติคุณที่ได้รับในระดับหน่วยงาน ชุมชน ประเทศ หรือนานาชาติ

- ได้รับเครื่องราชอิสริยาภรณ์ทวีติยาภรณ์มงกุฎไทย (ท.ม.)
- ได้รับการคัดเลือกให้เป็นข้าราชการดีเด่นของสำนักงานตรวจบัญชีสหกรณ์กำแพงเพชร ปี ๒๕๖๑, ๒๕๖๒ และปี ๒๕๖๔

๗. ปณิธานความดีที่ยึดถือเป็นหลักในการปฏิบัติงาน

ประพฤติปฏิบัติตนเป็นคนดี ปฏิบัติหน้าที่ด้วยความซื่อสัตย์ สุจริต บำเพ็ญประโยชน์ต่อส่วนรวม ดำรงชีวิตตามหลักปรัชญาเศรษฐกิจพอเพียง



แบบกรอกประวัติ

ข้าราชการพลเรือนดีเด่น ประจำปีพุทธศักราช ๒๕๖๔ กลุ่มที่ ๕



๑. ชื่อ นายนันทกาญ คงบุญ

๒. ปัจจุบันดำรงตำแหน่ง นักวิชาการตรวจสอบบัญชี

หน่วยงาน สำนักงานตรวจบัญชีสหกรณ์กำแพงเพชรกรมตรวจบัญชีสหกรณ์ กระทรวงเกษตรและสหกรณ์

ศูนย์ราชการจังหวัดกำแพงเพชร ชั้น ๓ ตำบลหนองปลิง อำเภอเมืองกำแพงเพชร จังหวัดกำแพงเพชร รหัสไปรษณีย์ ๖๒๐๐๐ โทรศัพท์ ๐๕๕-๗๐๕๐๓๖

E-mail : nantakan_q@hotmail.com Line ID : ๐๘๗๘๕๐๕๒๙๙ Facebook : NantakanKwannak

๓. เริ่มรับราชการเมื่อวันที่ ๙ เดือน กันยายน พ.ศ. ๒๕๕๖

รวมระยะเวลาปฏิบัติราชการ(นับถึงวันที่ ๓๐ กันยายน ๒๕๖๔) ๘ ปี ๑ วัน

๔. ประพฤติกรรมการแสดงให้เห็นชัดเจนในครองตน ครองคน ครองงาน การปฏิบัติตามมาตรฐานทางจริยธรรม

๔.๑ การครองตน

การปฏิบัติตามหลักธรรมของศาสนา

มีความประพฤติ การปฏิบัติตนด้วยคุณธรรม ศีลธรรม จริยธรรม โดยยึดมั่นในความดีละเว้นความชั่ว และมีความเป็นกัลยาณมิตร เป็นที่ยอมรับของบุคคลในส่วนราชการและสังคม มีความเมตตากรุณา เอื้อเฟื้อเผื่อแผ่ โดยนำสิ่งของไปบริจาคในโอกาสต่าง ๆ เช่น นำหน้ากากอนามัยไปบริจาคให้แก่ผู้ต้องขังในเรือนจำจังหวัดกำแพงเพชร, ร่วมกับสามีบริจาคทรัพย์สินส่วนตัว ยารักษาโรค และอาหารแห้ง ให้แก่ผู้พิการติดเตียง ณ บ้านศรีไกรลาส จังหวัดกำแพงเพชร, บริจาครองเท้าให้เด็กนักเรียน ในโครงการเพื่อน้องน้อย บนดอยสูง ณ วัดห้วยสิงห์ต.แม่ยวม อ.แม่สะเรียง จ.แม่ฮ่องสอน ,ร่วมกับสามีมอบของขวัญ ขนม และของเล่น ให้แก่เด็กๆ ในวันเด็ก ณ โรงพยาบาลกำแพงเพชร จังหวัดกำแพงเพชรและมอบทุนการศึกษา อุปกรณ์การศึกษา อาหารกลางวันและของเล่นให้แก่เด็กๆ ณ โรงเรียนบ้านวังทอง จังหวัดกำแพงเพชร เป็นต้น

มีการประพฤติปฏิบัติตนตามคุณธรรมศาสนา เมื่อมีวันสำคัญทางพระพุทธศาสนา ได้ร่วมทำบุญตามประเพณีทุกครั้งที่มีโอกาส ละเว้นต่อการประพฤติชั่วและไม่ลุ่มหลงอบายมุข ให้ความร่วมมือช่วยเหลือชุมชนเมื่อมีกิจกรรมทางศาสนา หรือประเพณีท้องถิ่น เป็นบุคคลที่ประพฤติปฏิบัติตนในฐานะพุทธศาสนิกชนที่ดี โดยละเว้นต่อการประพฤติชั่ว เอื้อเฟื้อเผื่อแผ่ เสียสละ เห็นแก่ประโยชน์ส่วนรวมมีความเมตตา กรุณาโอบอ้อมอารีต่อบุคคลอื่น และมีความกตัญญูต่อบิดา, มารดา ไปหาที่บ้านอยู่บ่อยๆ หากเจ็บป่วยก็พาไปหาหมออยู่เสมอ



การรักษา และปฏิบัติตามระเบียบและกฎหมาย

เป็นผู้ที่ปฏิบัติตนอยู่ในระเบียบวินัยและมีมารยาททางสังคมเป็นที่ยอมรับของเพื่อนร่วมงานและบุคคลทั่วไปปฏิบัติงานด้วยความขยันหมั่นเพียร อดทน มีความรับผิดชอบต่อนหน้าที่ มุ่งมั่นและตั้งใจปฏิบัติงานที่ได้รับมอบหมายอย่างเต็มกำลังความสามารถ โดยใช้สติสัมปชัญญะเพื่อให้การประพฤติปฏิบัติตนเพื่อเกิดข้อผิดพลาดน้อยที่สุด มีความวิริยะอุตสาหะในหน้าที่ที่ได้รับมอบหมายในสำนักงาน มีความตั้งใจทำงานในหน้าที่ที่ได้รับมอบหมายให้ได้รับความสำเร็จด้วยตนเอง มีความอดทนไม่ย่อท้อต่อปัญหาและอุปสรรคในงานที่ได้มอบหมาย พร้อมทั้งขอคำปรึกษาจากผู้บังคับบัญชา และหาแนวทางแก้ไข ปัญหา มีความรับผิดชอบต่อตนเอง ครอบครัว และช่วยเหลือผู้อื่นตามกำลังความสามารถ

ปฏิบัติงานด้วยความซื่อสัตย์ สุจริต มีความเสียสละ และไม่ย่อท้อต่ออุปสรรคหรือปัญหา ที่เกิดขึ้นเมื่อใดที่มีอุปสรรคหรือปัญหาทั้งจากการปฏิบัติงานหรือจากการดำเนินชีวิต จะนึกเสมอว่าปัญหามีไว้ให้เราแก้ จึงใช้วิกฤตที่เกิดจากการทำงานในการเพิ่มการเรียนรู้ศึกษาสิ่งใหม่ๆ และศึกษางานให้มากขึ้นกว่าการปฏิบัติงานปกติ

เมื่อได้รับมอบหมายให้ปฏิบัติงานในสำนักงานจะรีบดำเนินการทันที แม้ในบางครั้งอาจจะล่วงเลยเวลาปฏิบัติราชการปกติก็ตามเพื่อให้งานนั้นสำเร็จตามที่ได้รับมอบหมาย

ในการทำงานให้ประสบผลสำเร็จ บางครั้งอาจต้องปฏิบัติงานในวันหยุดราชการเพื่ออำนวยความสะดวกกับผู้รับบริการ

มีการรักษาระเบียบวินัย และเคารพกฎหมาย ที่กำหนดไว้ พร้อมทั้งประพฤติปฏิบัติเป็นตัวอย่างแก่เพื่อนร่วมงาน และชุมชนหมู่บ้าน เชื้อพึงและเคารพผู้บังคับบัญชา ปฏิบัติงานตรงต่อเวลา

การดำเนินชีวิตตามหลักปรัชญาเศรษฐกิจพอเพียง

รู้จักใช้จ่ายเงินอย่างประหยัด และเก็บออมเงิน มีการวางแผนการใช้จ่ายเพื่อสร้างฐานะครอบครัว โดยมีการจัดทำบัญชีรับจ่ายในครัวเรือน และรู้จักใช้เวลาว่างให้เป็นประโยชน์โดยทำสวนเกษตรแบบผสมผสาน, ปลูกผักปลอดสารพิษ, เลี้ยงไส้เดือนเพื่อนำมูลไส้เดือนมาใช้เป็นปุ๋ยใส่พืชผักภายในสวนครัว รวมถึงเอื้อเฟื้อเผื่อแผ่แก่เพื่อนบ้าน ดูแล บำรุง รักษาทรัพย์สินของตนเอง และส่วนรวม

รู้จักใช้ทรัพย์สินของทางราชการอย่างประหยัดและคุ้มค่า ทั้งกระดาษ ไฟฟ้า น้ำประปา รวมทั้ง สอดส่องดูแลรักษาทรัพย์สินของทางราชการให้ใช้การได้อยู่เสมอ

มีความจงรักภักดีต่อชาติ ศาสนา และ พระมหากษัตริย์ ร่วมถวายสัตย์ปฏิญาณตนในวันสำคัญต่างๆ เป็นประจำ ประดับธงชาติ ธงสัญลักษณ์ที่บ้าน เข้าร่วมปฏิบัติศาสนกิจและทำนุบำรุงศาสนาในเทศกาลสำคัญทางศาสนาและประเพณีท้องถิ่น ปฏิบัติตนเป็นพลเมืองที่ดี โดยเสียภาษี เคารพกฎหมาย ประพฤติปฏิบัติตนตามหลักปรัชญาเศรษฐกิจพอเพียงตามแนวพระราชดำริ ปลูกพืชผักไว้ทานเองในครอบครัว การใช้เวลาว่างมีแนะนำให้ความรู้กับบุคคลในชุมชนที่มีความสนใจ เมื่อมีพืชผักจำนวนมากนำมาแบ่งปันให้บ้านใกล้เคียง



๔.๒ การครองคน

ความสามารถในการประชาสัมพันธ์ และสร้างความเข้าใจอันดีกับผู้บังคับบัญชาเพื่อนร่วมงาน ผู้รับบริการและผู้ติดต่อกงาน

มีมนุษยสัมพันธ์ดีเป็นที่รัก ใฝ่ใจของเพื่อนร่วมงาน เป็นผู้ประสานงานต่าง ๆ ในสำนักงาน เมื่อได้รับมอบหมายจากผู้บังคับบัญชาให้ทำงานสำคัญ รับฟังความคิดเห็นของเพื่อนร่วมงาน และรับผิดชอบ ในสิ่งที่ได้กระทำ มีน้ำใจช่วยเหลือเอื้อเฟื้อเผื่อแผ่เพื่อนร่วมงาน และให้ความร่วมมือในการขอความช่วยเหลือจากผู้บังคับบัญชา และเพื่อนร่วมงาน

ความสามารถในการร่วมทำงานเป็นกลุ่ม สามารถจูงใจให้เกิดการยอมรับและให้ความช่วยเหลือ

ให้ความเห็น ปรีกษา และเสนอแนะในงานที่ตนรับผิดชอบ แก่เพื่อนร่วมงาน สหกรณ์/กลุ่มเกษตรกร และหน่วยงานอื่น มีความสามารถในด้านองค์ความรู้ ทักษะและถ่ายทอดความรู้ให้กับเพื่อนร่วมงาน และบุคคลภายนอกมีส่วนร่วมในงานที่รับผิดชอบ สามารถจูงใจให้เกิดการยอมรับจากเพื่อนร่วมงาน ยอมรับฟังความคิดเห็นของผู้ร่วมงาน มีความคิด และเสนอเหตุผล ปฏิบัติงานเต็มที่ตามความรู้ ความสามารถ เปิดโอกาสให้ผู้ร่วมงานแสดงความคิดเห็น และใช้ความรู้ที่ได้จากประสบการณ์การทำงานมาแลกเปลี่ยนเรียนรู้ โดยให้คำแนะนำการจัดทำกระดาษทำการด้วยระบบกระดาษทำการอิเล็กทรอนิกส์ (EWP) และให้คำแนะนำการใช้โปรแกรมช่วยตรวจสอบ CATS และ ACL ให้เพื่อนร่วมงานที่เริ่มปฏิบัติงานใหม่

ให้บริการแก่ผู้รับบริการ ผู้มาติดต่อกงานด้วยความเสมอภาค แนะนำสิ่งที่เป็นประโยชน์

ให้บริการแก่ผู้ที่มาติดต่อสอบถาม ด้วยความเต็มใจ เสมอภาค แนะนำและให้ความรู้ ความเข้าใจตอบข้อซักถาม ได้อย่างชัดเจน หากเรื่องใดข้าพเจ้าไม่ถนัดหรือไม่มั่นใจ จะสอบถามหัวหน้าสำนักงาน หรือผู้สอบบัญชี มาอธิบายให้เข้าใจมากขึ้น เพื่อให้เกิดความรู้และเข้าใจในการปฏิบัติงานได้อย่างถูกต้อง และสามารถนำความรู้ไปแนะนำต่อสหกรณ์ และกลุ่มเกษตรกรได้เป็นอย่างดี

การเป็นผู้มีความเป็นธรรมทั้งตนเอง และต่อผู้อื่น

ประพฤติและปฏิบัติตามหลักเกณฑ์ กฎ ระเบียบ วิธีการที่กำหนด ถือประโยชน์ของทางราชการ หรือส่วนรวมเป็นที่ตั้ง แก้ปัญหา โดยใช้เหตุผล

การเสริมสร้างความสามัคคีและร่วมกิจกรรมของหมู่คณะทั้งในและนอกหน่วยงาน

เข้าร่วมกิจกรรมทั้งภายในสำนักงานและภายนอกสำนักงานที่จัดทำขึ้น เสนอแนะข้อคิดเห็นที่เป็นประโยชน์ต่องานให้ความสำคัญ ยกย่อง ให้เกียรติเพื่อนร่วมงาน จัดทำกิจกรรมเป็นหมู่คณะ เช่น จัดงานกีฬาสามัคคีในสำนักงาน ร่วมงานกีฬาสหกรณ์ ร่วมกับสหกรณ์ต่าง ๆ ถวายเทียนวันเข้าพรรษา กิจกรรมหล่อเทียนพรรษากิจกรรมถวายข้าวสารอาหารแห้งในวันสำคัญ ฯลฯ เพื่อเสริมสร้างความสามัคคีและความเข้าใจซึ่งกันและกัน



๔.๓. การครองงาน

มีความรู้ ความสามารถในการปฏิบัติงาน

เป็นผู้มีความรู้ความสามารถ พึงพอใจในการปฏิบัติงานที่ได้รับมอบหมายจากผู้บังคับบัญชาเข้าใจหลักเกณฑ์วิธีการ ระเบียบ กฎ ข้อบังคับ มติ กฎหมาย และนโยบาย นำความรู้ความสามารถมาใช้ในการแก้ไขปัญหา มีปฏิภาณไหวพริบ ในการปฏิบัติงาน รักและชอบที่จะปฏิบัติงานในหน้าที่ความรับผิดชอบ อย่างเต็มใจเต็มกำลังความรู้ความสามารถเพื่อการปฏิบัติงานตามที่ได้รับมอบหมายให้สำเร็จอย่างมีประสิทธิภาพ ประสิทธิภาพ และบรรลุเป้าหมายที่วางไว้

ความรับผิดชอบต่อนหน้าที่

ศึกษา ค้นคว้า หากความรู้ที่จำเป็นต้องใช้ในการปฏิบัติงานอยู่เสมอ เช่น เข้ารับการอบรมตามหลักสูตรที่กรมตรวจบัญชีสหกรณ์จัดให้ เข้ารับการอบรมด้วยระบบการเรียนออนไลน์ผ่านระบบ TDGA ,ระบบเรียนออนไลน์ของสำนักงานคณะกรรมการข้าราชการพลเรือนมีความขยันหมั่นเพียร สละเวลาให้แก่ทางราชการเพื่อให้งานสำเร็จเสร็จสิ้นโดยเร็ว มีความตั้งใจปฏิบัติงานให้ได้รับความสำเร็จ สนใจและเอาใจใส่ในงานที่ได้รับมอบหมาย ปฏิบัติหน้าที่ที่ได้รับมอบหมายเป็นผู้ช่วยงานสอบบัญชีสหกรณ์และกลุ่มเกษตรกร ในปีปัจจุบัน จำนวน ๒๒ แห่งและสามารถจัดทำกระดาษทำการด้วยระบบกระดาษทำการอิเล็กทรอนิกส์ (EWP) จำนวน ๕ แห่ง และสามารถใช้โปรแกรม CATS และ ACL ช่วยตรวจสอบ จำนวน ๑๓ แห่ง รวมถึงมีความตั้งใจปฏิบัติงานที่ได้รับมอบหมายให้ได้รับความสำเร็จสนใจเอาใจใส่ในงานที่รับผิดชอบอย่างมีประสิทธิภาพ และประสิทธิผล โดยกำหนดเป้าหมายให้ชัดเจนเพื่อให้ผลทันตามเป้าหมายสนับสนุนและช่วยเหลือเพื่อนร่วมงานเมื่อได้รับการทำงานเป็นทีม

* การปฏิบัติงานเป็นผู้ช่วยผู้สอบบัญชีในสอบบัญชีในระบบกระดาษทำการอิเล็กทรอนิกส์ : EWP โดยปฏิบัติงานตั้งแต่ประเมินความเสี่ยงจนถึงปิดแฟ้มการตรวจสอบปีงบประมาณ ๒๕๖๔ จำนวน ๔ สหกรณ์

ลำดับ	ชื่อสหกรณ์	ปีบัญชี	ระดับความยาก
๑	สหกรณ์เดินรถกำแพงเพชร จำกัด	๓๑ ธันวาคม ๒๕๖๓	มาก
๒	สหกรณ์การเกษตรนาบ่อคำพัฒนา จำกัด	๓๐ เมษายน ๒๕๖๔	มาก
๓	สหกรณ์การเกษตรคลองขลุง จำกัด	๓๑ มีนาคม ๒๕๖๔	มากที่สุด
๔	สหกรณ์นิคมคลองสวนหมาก จำกัด	๓๑ มีนาคม ๒๕๖๔	มากที่สุด
๕	สหกรณ์การเกษตรบึงสามัคคี จำกัด	๓๐ มิถุนายน ๒๕๖๔	มากที่สุด

* การปฏิบัติงานเป็นผู้ช่วยผู้สอบบัญชีในการสอบบัญชีโดยใช้โปรแกรม CATS และ ACL ช่วยตรวจสอบปีงบประมาณ ๒๕๖๔ จำนวน ๑๓ สหกรณ์

ลำดับ	ชื่อสหกรณ์	ปีบัญชี	ระดับความยาก
๑	สหกรณ์เดินรถกำแพงเพชร จำกัด	๓๑ ธันวาคม ๒๕๖๓	มาก
๒	สหกรณ์ออมทรัพย์ข้าราชการสำนักงานเกษตรจังหวัดกำแพงเพชร จำกัด	๓๑ ธันวาคม ๒๕๖๓	ปานกลาง



๓	สหกรณ์กองทุนสวนยางในเขตปฏิรูปที่ดิน ชากร่างว จำกัด	๒๘ กุมภาพันธ์ ๒๕๖๔	มาก
๔	สหกรณ์การเกษตรนาบ่อคำพัฒนา จำกัด	๓๐ เมษายน ๒๕๖๔	มาก
๕	สหกรณ์การเกษตรคลองขลุง จำกัด	๓๑ มีนาคม ๒๕๖๔	มากที่สุด
๖	สหกรณ์การเกษตรชาวนวลลักษณ์ จำกัด	๓๑ มีนาคม ๒๕๖๔	มากที่สุด
๗	สหกรณ์นิคมคลองสวนหมาก จำกัด	๓๑ มีนาคม ๒๕๖๔	มากที่สุด
๘	สหกรณ์การเกษตรคลองลาน จำกัด	๓๑ มีนาคม ๒๕๖๔	มาก
๙	สหกรณ์ผู้ใช้น้ำสถานีสูบน้ำด้วยไฟฟ้า บ้านท่าช้าง จำกัด	๓๐ มิถุนายน ๒๕๖๔	มาก
๑๐	สหกรณ์การเกษตรวังแฉม จำกัด	๓๐ มิถุนายน ๒๕๖๔	มาก
๑๑	สหกรณ์การเกษตรบึงสามัคคี จำกัด	๓๐ มิถุนายน ๒๕๖๔	มากที่สุด
๑๒	สหกรณ์การเกษตรแม่ลาด จำกัด	๓๐ มิถุนายน ๒๕๖๔	มาก
๑๓	สหกรณ์การเกษตรท่าขุนรามและไม้ผล กำแพงเพชร จำกัด	๓๐ มิถุนายน ๒๕๖๓	มาก

* การปฏิบัติงานเป็นผู้ช่วยผู้สอบบัญชี ปีงบประมาณ ๒๕๖๔ จำนวน ๑๕ สหกรณ์ ๗ กลุ่ม
เกษตรกร ดังนี้

ลำดับ	ชื่อสหกรณ์/กลุ่มเกษตรกร	ปีบัญชี	ระดับความ ยาก
● สหกรณ์			
๑	สหกรณ์ผู้ใช้น้ำชลประทานฝายหนองบึงไก่ จำกัด	๓๑ ตุลาคม ๒๕๖๓	ปานกลาง
๒	สหกรณ์เดินรถกำแพงเพชร จำกัด	๓๑ ธันวาคม ๒๕๖๓	มาก
๓	สหกรณ์ออมทรัพย์ข้าราชการสำนักงาน เกษตรจังหวัดกำแพงเพชร จำกัด	๓๑ ธันวาคม ๒๕๖๓	ปานกลาง
๔	สหกรณ์กองทุนสวนยางในเขตปฏิรูปที่ดิน ชากร่างว จำกัด	๒๘ กุมภาพันธ์ ๒๕๖๔	มาก
๕	สหกรณ์การเกษตรนาบ่อคำพัฒนา จำกัด	๓๐ เมษายน ๒๕๖๔	มาก
๖	สหกรณ์การเกษตรวังหมแห จำกัด	๓๐ เมษายน ๒๕๖๔	ปานกลาง
๗	สหกรณ์การเกษตรคลองขลุง จำกัด	๓๑ มีนาคม ๒๕๖๔	มากที่สุด
	สหกรณ์การเกษตรชาวนวลลักษณ์ จำกัด	๓๑ มีนาคม ๒๕๖๔	มากที่สุด
๙	สหกรณ์นิคมคลองสวนหมาก จำกัด	๓๑ มีนาคม ๒๕๖๔	มากที่สุด
๑๐	สหกรณ์การเกษตรคลองลาน จำกัด	๓๑ มีนาคม ๒๕๖๔	มาก



ลำดับ	ชื่อสหกรณ์/กลุ่มเกษตรกร	ปีบัญชี	ระดับความ ยาก
● สหกรณ์			
๑๑	สหกรณ์ผู้ใช้น้ำสถานีสูบน้ำด้วยไฟฟ้าบ้านท่าช้าง จำกัด	๓๐ มิถุนายน ๒๕๖๔	มาก
๑๒	สหกรณ์การเกษตรวังแฉม จำกัด	๓๐ มิถุนายน ๒๕๖๔	มาก
๑๓	สหกรณ์การเกษตรบึงสามัคคี จำกัด	๓๐ มิถุนายน ๒๕๖๔	มากที่สุด
๑๔	สหกรณ์การเกษตรแม่ลาด จำกัด	๓๐ มิถุนายน ๒๕๖๔	มาก
๑๕	สหกรณ์การเกษตรท่าขุนรามและไม้ผลกำแพงเพชร จำกัด	๓๐ มิถุนายน ๒๕๖๓	มาก
● กลุ่มเกษตรกร			
๑	กลุ่มเกษตรกรทำนาไทรงาม	๓๑ ธันวาคม ๒๕๖๓	ปานกลาง
๒	กลุ่มเกษตรกรทำนาดอนแดง	๓๑ มีนาคม ๒๕๖๔	ปานกลาง
๓	กลุ่มเกษตรกรทำนาลานดอกไม้	๓๑ มีนาคม ๒๕๖๔	ปานกลาง
๔	กลุ่มเกษตรกรทำนานครชุม	๓๑ มีนาคม ๒๕๖๔	มาก
๕	กลุ่มเกษตรกรทำนาท่าขุนราม	๓๑ มีนาคม ๒๕๖๔	ปานกลาง
๖	กลุ่มเกษตรกรทำนาลานดอกไม้ตก	๓๑ มีนาคม ๒๕๖๔	ปานกลาง
๗	กลุ่มเกษตรกรทำนาวังหามแห	๓๑ มีนาคม ๒๕๖๔	ปานกลาง

* นอกจากงานด้านการสอบบัญชี ข้าพเจ้าได้ปฏิบัติงานที่ได้รับมอบหมายอื่น ๆ ได้แก่

- งานตามคำสั่งสำนักงานตรวจบัญชีสหกรณ์กำแพงเพชร โดยได้รับมอบหมายหน้าที่ความรับผิดชอบในการปฏิบัติงานสำนักงานเกี่ยวกับการกำกับดูแลการบันทึกข้อมูลข้อสังเกต/ข้อบกพร่องของสหกรณ์ และกลุ่มเกษตรกรในระบบฐานข้อมูล CAD_NOTICE พร้อมทั้งรวบรวมหนังสือแจ้งข้อสังเกต/ข้อบกพร่อง ของสหกรณ์และกลุ่มเกษตรกรของสำนักงาน การจัดทำทะเบียนสรุปและติดตามความเคลื่อนไหวข้อบกพร่องให้เป็นปัจจุบัน

- เป็นผู้ช่วยปฏิบัติงานโครงการพัฒนาผลิตภัณฑ์ และมาตรฐานสินค้าเกษตรแปรรูป
- เป็นผู้ช่วยปฏิบัติงานโครงการยกระดับสถาบันเกษตรกรให้เป็นผู้ประกอบการธุรกิจเกษตร

ความขยันและพากเพียรในการทำงาน

เป็นผู้มีความเพียรพยายาม ไม่ท้อแท้ มีความกระตือรือร้นต้องการจะปฏิบัติงานที่ได้รับมอบหมายจนสำเร็จ ขยันหมั่นเพียร เสียสละและอุทิศเวลางานจนได้รับยกย่องในความสำเร็จของงานอยู่เป็นประจำ เพื่อให้งานบรรลุเป้าหมายด้วยดี และเกิดผลดีกับหน่วยงาน เช่น เมื่อพบปัญหาอุปสรรค จะสอบถาม ปรีกษา และแลกเปลี่ยนความรู้กับผู้เชี่ยวชาญด้านต่าง ๆ และศึกษาจากคู่มือการปฏิบัติงานสอบบัญชี และหนังสือเวียนเกี่ยวข้อง



ความคิดริเริ่มสร้างสรรค์และพัฒนานวัตกรรมในการทำงาน

เป็นผู้มีความสามารถในการคิดริเริ่ม หาหลักการ แนวทาง วิธีการใหม่ ๆ มาใช้ประโยชน์ในการปฏิบัติงาน ให้มีประสิทธิภาพยิ่งขึ้นและสามารถทำงานที่ยากให้ประสบผลสำเร็จ มีการบูรณาการงานร่วมกับหน่วยงานที่เกี่ยวข้อง ทั้งสหกรณ์จังหวัด เกษตรอำเภอ และหน่วยงานอื่น เพื่อเกิดความคิดให้งานสำเร็จ และมีประสิทธิภาพ เช่น สามารถใช้คำสั่ง ACL และต่อยอดในการค้นหาคำตอบเพื่อทราบรายการผิดปกติได้

มีผลงานดีเด่นที่เป็นประโยชน์ต่อราชการและสังคม

เป็นผู้ที่ปฏิบัติงานยึดหลักผลประโยชน์ของส่วนรวมและประชาชนเป็นหลัก ดำเนินงานสอดคล้องหรือเป็นไปตามความต้องการของส่วนรวมและประชาชน ใช้วัสดุอุปกรณ์และสาธารณูปโภคได้อย่างประหยัดและเหมาะสม ร่วมมือ ช่วยเหลือ และประสานงานระหว่างราชการกับประชาชน

๔.๔ การปฏิบัติตามมาตรฐานทางจริยธรรม

ยึดมั่นในสถาบันหลักของประเทศ

ยึดมั่นในจริยธรรม ประพฤติและปฏิบัติตนตามประมวลจริยธรรมข้าราชการพลเรือน มีความรับผิดชอบ ต่อหน้าที่ เสียสละเพื่อประโยชน์ส่วนรวม

ซื่อสัตย์สุจริต มีจิตสำนึกที่ดีและความรับผิดชอบต่อหน้าที่

ปฏิบัติหน้าที่ด้วยความโปร่งใส ซื่อสัตย์สุจริต สามารถตรวจสอบได้ ใช้ดุลยพินิจและตัดสินใจ โดยปราศจากอคติส่วนตัว และไม่แสวงหาประโยชน์ที่มีขอบโดยอาศัยตำแหน่งหน้าที่

ยึดถือประโยชน์ส่วนรวมเป็นที่ตั้ง และมีจิตสาธารณะ มุ่งผลสัมฤทธิ์ของงาน และดำรงตนเป็นแบบอย่างที่ดีและรักษาภาพลักษณ์ของทางราชการ

ปฏิบัติตามระเบียบและกฎหมายที่กำหนดไว้อย่างเคร่งครัด มีทัศนคติที่ดีต่องานและหน่วยงาน พร้อมทั้งปฏิบัติตนเป็นแบบอย่างที่ดีแก่เพื่อนร่วมงาน และบุคคลโดยทั่วไปอย่างสม่ำเสมอ พร้อมทั้งนำแนวทงนโยบายของผู้บังคับบัญชามาถ่ายทอดสู่การปฏิบัติงานอย่างทุ่มเท จริงใจ และให้ความเคารพต่อผู้บังคับบัญชา

๕. ผลงานดีเด่น/ผลงานที่ได้รับรางวัล/ผลงานที่เป็นประโยชน์ต่อราชการและสังคม

-ไม่มี-

๖. รางวัล/ประกาศเกียรติคุณที่ได้รับในระดับหน่วยงาน ชุมชน ประเทศ หรือนานาชาติ

-ไม่มี-

๗. ปณิธานความดีที่ยึดถือเป็นหลักในการปฏิบัติงาน

ขยัน หมั่นเพียร เสียสละและอุทิศตน เพื่อการปฏิบัติงานให้สำเร็จอย่างมีประสิทธิภาพ ประสิทธิผล และบรรลุเป้าหมายที่วางไว้ ภายใต้แนวคิด “ทำในสิ่งที่รัก และรักในสิ่งที่ทำ”



เกษตรกรดีเด่นสาขาบัญชีฟาร์ม ชนะเลิศระดับจังหวัด ประจำปี 2564



ชื่อ นายพิพัฒน์ เพิ่มพิพัฒน์
อายุ 45 ปี
การศึกษา ประกาศนียบัตรวิชาชีพ (ปวช.)
สถานภาพสมรส สมรสกับนางบุญเรือน เพิ่มพิพัฒน์
ที่อยู่ บ้านเลขที่ 107 หมู่ 8 บ้านอมฤต ตำบลลานดอกไม้ตัก อำเภอโกสุมพินคร จังหวัดกำแพงเพชร
โทรศัพท์ 095-4414081
อาชีพ ทำนาจำนวน 14 ไร่ และทำอาชีพเสริม (ปลูกผักสวนครัว , เลี้ยงไก่ และเลี้ยงปลา)
แนวความคิด/คติประจำใจในการดำเนินชีวิต

“มุ่งมั่น เสียสละ ซื่อสัตย์ มีวินัย” มุ่งมั่นทำหน้าที่การทำงานด้วยความขยัน อดทน ไม่ท้อถอย เสียสละ มีน้ำใจเอื้อเฟื้อต่อชุมชนและสังคม มีความซื่อสัตย์สุจริต ใฝ่หาความรู้ และพัฒนาตนเองอยู่เสมอ

ความคิดริเริ่ม และความพยายามฟันฝ่าอุปสรรค ในการสร้างผลงานด้านบัญชีฟาร์ม

ประกอบอาชีพทำนาจนถึงปัจจุบันรวมเป็นเวลา 20 ปี มีการจดบัญชีด้วยตนเองอย่างง่ายมาตลอด แต่การจดบันทึกไม่ละเอียดครบถ้วนและไม่เคยนำข้อมูลมาใช้ประโยชน์ ต่อมาในปี 2558 ได้รับการเรียนรู้อาชีพจากการจดบันทึกบัญชีจากสำนักงานตรวจบัญชีสหกรณ์กำแพงเพชร จึงได้มีการจดบันทึกบัญชีต้นทุนประกอบอาชีพทำให้ทราบต้นทุนประกอบอาชีพทำนาของตนเองที่แท้จริง ประกอบกับที่ตนเองได้รับคัดเลือกเป็นหมอดินอาสา และได้เข้ารับการเรียนรู้เกี่ยวกับการปรับปรุงบำรุงดิน การจัดทำปุ๋ยอินทรีย์ชนิดต่าง ๆ การลดต้นทุนการผลิต การใช้สารเคมีอย่างถูกต้อง จึงได้นำข้อมูลต้นทุนอาชีพทำนาของตนเองที่ได้จดบันทึกไว้ มาวิเคราะห์และนำความรู้จากการเป็นหมอดินอาสามาช่วยลดต้นทุนด้านต่าง ๆ และพัฒนาให้ปริมาณผลผลิตต่อไร่ที่สูงขึ้น เมื่อตนเองประสบความสำเร็จในการประกอบอาชีพแล้วก็นำความรู้ที่ตนเองมีถ่ายทอดความรู้ให้กับเกษตรกรในชุมชนข้างเคียง และผู้ที่สนใจทราบ โดยเน้นย้ำให้เกษตรกรต้องจดบันทึกบัญชีต้นทุนอาชีพของตนเองก่อน และนำข้อมูลทางบัญชีย้อนมาปรับปรุงเพื่อลดต้นทุนการผลิตต่อไป ปัจจุบันได้ปลูกฝังให้คนในหมู่บ้านจัดทำบัญชีได้อย่างทั่วถึง



บัญชี - กำไรสุทธิ									
ปี	กำไรสุทธิ	กำไรสุทธิ	กำไรสุทธิ	กำไรสุทธิ	กำไรสุทธิ	กำไรสุทธิ	กำไรสุทธิ	กำไรสุทธิ	กำไรสุทธิ
2559	1,200	1,500	1,800	2,100	2,400	2,700	3,000	3,300	3,600
2560	1,500	1,800	2,100	2,400	2,700	3,000	3,300	3,600	3,900
2561	1,800	2,100	2,400	2,700	3,000	3,300	3,600	3,900	4,200
2562	2,100	2,400	2,700	3,000	3,300	3,600	3,900	4,200	4,500
2563	2,400	2,700	3,000	3,300	3,600	3,900	4,200	4,500	4,800
2564	2,700	3,000	3,300	3,600	3,900	4,200	4,500	4,800	5,100
รวม	10,800	12,600	14,400	16,200	18,000	19,800	21,600	23,400	25,200

ผลงานและความสำเร็จของผลงานด้านบัญชีฟาร์ม ทั้งปริมาณและคุณภาพ

ตั้งแต่ปี 2559 – 2564 ได้ถ่ายทอดความรู้แก่เกษตรกร เยาวชน และประชาชนทั่วไปจำนวน 951 คน ผู้รับการถ่ายทอดความรู้ที่ทำบัญชีอย่างต่อเนื่อง และสามารถใช้อุปกรณ์บัญชีในการประกอบอาชีพจำนวน 30 คน อีกทั้งมีการสร้างเครือข่ายปฏิบัติหน้าที่ถ่ายทอดขยายผลในชุมชนอื่น จำนวน 15 ศูนย์





ความเป็นผู้นำและการเสี่ยสละเพื่อประโยชน์ส่วนรวม

- (1) เป็นครูบัญชีอาสาและอาสาเกษตรหมู่บ้าน ประมงอาสาประจำหมู่บ้าน หมอдинอาสาประจำหมู่บ้าน อาสาสมัครฝนหลวง ประธานศูนย์เรียนรู้การเพิ่มประสิทธิภาพการผลิตสินค้าเกษตร (ศพก.) ผู้แทนเกษตรกรระดับตำบล ประธานศูนย์จัดการศัตรูพืชชุมชน โดยทำหน้าที่
- (2) เป็นประธานแปลงใหญ่ข้าวหอม 8 ตำบลลานดอกไม้ตก เป็นผู้นำเกษตรกรในชุมชนเข้าร่วมโครงการยกระดับแปลงใหญ่ด้วยเกษตรสมัยใหม่และเชื่อมโยงตลาด เพื่อเพิ่มผลผลิตข้าวและลดต้นทุนการผลิตข้าวพร้อมทั้งพัฒนาสมาชิกแปลงใหญ่สามารถบริหารจัดการแบบชุมชนความมีส่วนร่วม สร้างความเข้มแข็งนำไปสู่การพัฒนาตนเองได้อย่างยั่งยืน ซึ่งสมาชิกในกลุ่มแปลงใหญ่ให้ความเชื่อมั่นไว้วางใจ
- (3) เข้าร่วมกับผู้ใหญ่บ้านปลุกต้นไม้ และหญ้าแฝก เพื่ออนุรักษ์ดินและน้ำ บริเวณคลองปลายนา
- (4) สนับสนุนอาหารกลางวันให้กับเยาวชนและกลุ่มอมฤตรักษ์บ้านเกิด ในวันเข้าค่ายอบรมที่เขาสนามเพรียง
- (5) เป็นวิทยากรสอนแนะความรู้เกี่ยวกับข้าวการนำความรู้ที่ได้รับจากการฝึกอบรม ขยายผลให้เกษตรกรผู้ปลูกข้าวเห็นความสำคัญในกระบวนการผลิต การลดต้นทุน การลดการใช้สารเคมี
- (6) เป็นอาสาป้องกันฝ่ายพลเรือน ช่วยเหลือทางวัด โรงเรียน ชาวบ้าน เมื่อเวลาว่างงานพิธีการต่าง ๆ ในการจัดระเบียบรถ และลดอุบัติเหตุทางท้องถนน

การอนุรักษ์ทรัพยากรธรรมชาติและสิ่งแวดล้อม

- (1) ทำปุ๋ยหมักและน้ำหมักชีวภาพใช้เองในนาข้าว
- (2) ใช้น้ำหมักสมุนไพรและสารชีวภัณฑ์ ในการป้องกันและกำจัดศัตรูพืช
- (3) ตรวจสอบสถานการณ์ศัตรูข้าวก่อนใช้สารเคมี เพื่อใช้สารเคมีอย่างเหมาะสมไม่สิ้นเปลือง
- (4) ไม่เผาฟางข้าวและตอซังในนาข้าว
- (5) ร่วมกับชุมชนผลิตกระถางจากเปลือกข้าวเปลือก





ประมวลภาพกิจกรรมงานพิธี



ร่วมพิธีวางพานพุ่มดอกไม้สด เนื่องใน "วันพระบิดาแห่งฝนหลวง"



ร่วมพิธีทำบุญตักบาตรข้าวสาร อาหารแห้ง แด่พระสงฆ์และสามเณร จำนวน 89 รูป เพื่อถวายเป็นพระราชกุศลพระบาทสมเด็จพระบรมชนกาธิเบศร มหาภูมิพลอดุลยเดชมหาราช บรมนาถบพิตร





ร่วมวางพานดอกไม้สด ถวายราชสักการะ เนื่องใน "วันพ่อขุนรามคำแหงมหาราช" ประจำปี 2565



ร่วมพิธี "วันยุทธหัตถีของสมเด็จพระนเรศวรมหาราช"ประจำปี 2565





ร่วมพิธีวางพานพุ่มฯและวันมาตรฐานฝีมือแรงงานแห่งชาติ ประจำปี 2565



ร่วมพิธีวางพานพุ่มดอกไม้สด ถวายราชสักการะ เนื่องใน “วันที่ระลึกพระบาทสมเด็จพระนั่งเกล้าเจ้าอยู่หัว พระมหาเจษฎาราชเจ้า” และ “วันข้าราชการพลเรือน ประจำปี 2565”





ร่วมพิธีวันพระบาทสมเด็จพระพุทธยอดฟ้าจุฬาโลกมหาราชและวันที่ระลึกมหาจักรีบรมราชวงศ์
ประจำปี 2565



ร่วมงานรัฐพิธีวันคล้ายวันสวรรคตสมเด็จพระนเรศวรมหาราช ประจำปี 2565





ร่วมกิจกรรมเฉลิมพระเกียรติสมเด็จพระนางเจ้าฯ พระบรมราชินี เนื่องในโอกาสวันเฉลิมพระชนมพรรษา
3 มิถุนายน 2565





ร่วมพิธีวางพวงมาลาถวายสักการะ เนื่องในวันคล้ายวันสวรรคตของสมเด็จพระนารายณ์มหาราช



ร่วมพิธีทำบุญตักบาตรถวายเป็นพระราชกุศลและ พิธีปล่อยพันธุ์สัตว์น้ำเฉลิมพระเกียรติ พระบาทสมเด็จพระเจ้าอยู่หัว เนื่องในโอกาสวันเฉลิมพระชนมพรรษา 28 กรกฎาคม 2565





ร่วมพิธีทำบุญตักบาตร ถวายพระราชกุศล และพิธีปล่อยพันธุส์ัตว์น้ำ เฉลิมพระเกียรติ
สมเด็จพระนางเจ้าสิริกิติ์ พระบรมราชินีนาถ พระบรมราชชนนีพันปีหลวง
เนื่องในโอกาสวันคล้ายวันประสูติ ๑๒ สิงหาคม ๒๕๖๕ ณ สถานปฏิบัติธรรมธรรมไทย สิริจิตอุทยา



ภาพกิจกรรมงานสอบบัญชี



ร่วมประชุมเพื่อหาแนวทางการแก้ไขข้อบกพร่อง ณ สหกรณ์ผู้ใช้น้ำสถานีสูบน้ำด้วยไฟฟ้าบ้านโคกใต้ จำกัด



ร่วมประชุมใหญ่สามัญประจำปี ของสหกรณ์กองทุนสวนยางไทรตรังษ์กำแพงเพชร จำกัด สำหรับปีบัญชีสิ้นสุด ณ วันที่ 30 เมษายน 2564





ร่วมประชุมรับรองงบการเงินของ สหกรณ์ออมทรัพย์ตำรวจภูธรจังหวัดกำแพงเพชร จำกัด



ร่วมประชุมรับรองงบการเงินของสหกรณ์ออมทรัพย์ครูกำแพงเพชร จำกัด





ร่วมประชุมใหญ่สามัญประจำปี 2563 สหกรณ์ผู้เลี้ยงโคขุนในเขตปฏิรูปที่ดินปางศิลาทอง จำกัด
สำหรับปีบัญชีสิ้นสุด 30 พฤศจิกายน 2563



ร่วมประชุมใหญ่สามัญประจำปี 2564 สหกรณ์ออมทรัพย์ครูกำแพงเพชร จำกัด สำหรับปีสิ้นสุด
วันที่ 31 ตุลาคม 2564





ร่วมประชุมใหญ่สามัญประจำปีสำหรับปีบัญชีสิ้นสุดวันที่ 30 พฤศจิกายน 2564
สหกรณ์ออมทรัพย์โรงพยาบาลกำแพงเพชร จำกัด



เข้าร่วมประชุมคณะกรรมการดำเนินงานประจำเดือน สหกรณ์การเกษตรรนาบ่อคำพัฒนา จำกัด





ร่วมประชุมคณะกรรมการสหกรณ์ผู้เลี้ยงโคขุนในเขตปฏิรูปที่ดินปางศิลาทอง จำกัด



ร่วมประชุมคณะกรรมการดำเนินการประจำเดือนมีนาคมของสหกรณ์การเกษตรลานกระบือ จำกัด





ร่วมประชุมใหญ่วิสามัญประจำปี 2564 ของสหกรณ์การเกษตรปฏิรูปที่ดินชาวนครสวรรค์ จำกัด



ร่วมสังเกตการณ์ตรวจนับสินค้าคงเหลือ ณ วันสิ้นปีบัญชี ของสหกรณ์การเกษตรลานกระบือ จำกัด
สำหรับปีสิ้นสุดวันที่ 31 มีนาคม 2565





ร่วมสังเกตการณ์ตรวจนับสินค้าคงเหลือ ณ วันสิ้นปีบัญชี ของสหกรณ์การเกษตรคลองขลุง จำกัด
สำหรับปีสิ้นสุดวันที่ 31 มีนาคม 2565



ร่วมสังเกตการณ์ตรวจนับสินค้าคงเหลือ ณ วันสิ้นปีบัญชี ของสหกรณ์การเกษตรชาวนวลักษณ์บุรี จำกัด
สำหรับปีสิ้นสุดวันที่ 31 มีนาคม 2565





ร่วมสังเกตการณ์ตรวจนับสินค้าคงเหลือ ณ วันสิ้นปีบัญชี ของสหกรณ์การเกษตรเพื่อการตลาดลูกค้า ธกส. จำกัด
สำหรับปีสิ้นสุดวันที่ 31 มีนาคม 2565



เข้าตรวจสอบบัญชีประจำปี และสอบทานหนี้สมาชิกของสหกรณ์การเกษตรพรานกระต่าย จำกัด





ร่วมประชุมคณะกรรมการดำเนินการสหกรณ์ ฯ ประจำเดือนสิงหาคม ของ สหกรณ์ออมทรัพย์สาธารณสุขกำแพงเพชร จำกัด



ร่วมประชุมคณะกรรมการดำเนินการ เพื่อชี้แจงงบการเงิน สหกรณ์การเกษตรท่ามะเขือ จำกัด
สำหรับปีสิ้นสุดวันที่ 30 มิถุนายน 2565



ภาพกิจกรรมงานโครงการต่าง ๆ



อบรมการพัฒนาอาสาสมัครเกษตรด้านบัญชี (ครูบัญชี) ปี2565



ร่วมโครงการจัดทำบัญชีรับ-จ่ายในครัวเรือน





อบรมโครงการฝึกอบรมเศรษฐกิจการเงินขั้นพื้นฐานแก่สมาชิกสหกรณ์ ปีงบประมาณ 2565



อบรมโครงการยกระดับสถาบันเกษตรกรให้เป็นผู้ประกอบการธุรกิจเกษตร ณ กลุ่มวิสาหกิจชุมชนคนรักแม่
อำเภอไทรงาม และกลุ่มวิสาหกิจชุมชนผลิตภัณฑ์จากผ้าบ้านศรีสุณา อำเภอทรายทองวัฒนา
จังหวัดกำแพงเพชร





จัดอบรมโครงการระบบส่งเสริมการเกษตรแบบแปลงใหญ่ อำเภอคลองขลุง จังหวัดกำแพงเพชร



จัดอบรมโครงการยกระดับสถาบันเกษตรกรให้เป็นผู้ประกอบการธุรกิจเกษตร ณ กลุ่มวิสาหกิจชุมชนกลุ่มเย็บผ้าเครื่องนอนอย่างพาราเขาศีริส อำเภอพรานกระต่าย จังหวัดกำแพงเพชร





จัดอบรมโครงการระบบส่งเสริมการเกษตรแบบแปลงใหญ่ อำเภอไทรงาม จังหวัดกำแพงเพชร

วันเดือนปี (1)	รายการ (2)	ปริมาณ (3)	รายได้ (4)	ต้นทุน/ค่าใช้จ่าย (5)	ลงทุนในสินทรัพย์ถาวร (6)
๒๕๖๕	เมล็ดพันธุ์ ๑๕ คีบ = ๑๐ กก	๑๕ @ 450 -	6,750 -		
	ปุ๋ยคอก ๑๕ คีบ	๑๕ @ ๕๕ -	825 -	6,400 -	
	× ปุ๋ย - ปุ๋ย, ทรายผสมดิน ๒๐๐ กก	๑๐ @ ๑๖๐ -	1,600 -	4,200 -	
	- ๑ คีบ = ๕๐ กก	๑๐ @ ๖๐ -	600 -	500 -	
	ขี้เถ้า/เถ้า ๑๕ คีบ ๒๕๐ กก	๑๕ @ ๒๕๐ -	3,750 -	500 -	
	คอกปุ๋ย	๑๐ @ ๕๐ -	500 -	500 -	
	ปุ๋ยคอก ๑๕ คีบ ๒๕๐ กก	๑๐ @ ๗๐ -	700 -	7,๐๐๐ -	
	น้ำแอมโมเนีย ๑๐ ลิ	๑ @ ๗๐๐ -	700 -		
	ค่าหัววัว ๑๕ คีบ ๑๐๐๐	๑๕ @ ๑๐๐ -	1,500 -		
	คอกปุ๋ย	๑๐ @ ๑๐๐ -	1,000 -		
	รวมหัว	๑๐ @ ๑๐๐ -	1,000 -		

ระหว่างวันที่	ถึงวันที่
พื้นที่	
รายได้	
ขายข้าว	49,600 - บาท
หัก ต้นทุน/ค่าใช้จ่าย	
ขั้นตอนการผลิต	
เมล็ดพันธุ์	11,100 - บาท
เมล็ดพันธุ์	6,300 - บาท
ขั้นตอนการผลิต	
อื่นๆ	600 - บาท
รวม	8,950 - บาท
ขั้นตอนการเก็บเกี่ยว	
ค่าจ้าง	4,500 - บาท
ค่ารถ	1,900 - บาท
* คิดค่าแรงงานตนเอง 15 @ 300	4,500 - บาท
* คิดรายจ่ายสินทรัพย์ถาวรฯ	
กำไร (ขาดทุน)	

จัดอบรมเกษตรกรในโครงการบริหารจัดการการผลิตสินค้าเกษตรตามแผนที่เกษตรกร เพื่อการบริหารจัดการเชิงรุก (Agri-Map) ปีงบประมาณ 2565 ณ ศาลาเอนกประสงค์บ้านทุ่งเกล้า ตำบลบึงทับแถม อำเภอลานกระบือ จังหวัดกำแพงเพชร





ร่วมดำเนินการประเมินความพร้อม และสอนการจัดทำบัญชีวิสาหกิจชุมชน ณ กลุ่มวิสาหกิจชุมชน
กลุ่มแม่บ้านเกษตรกรแปรรูปบ้านคลองน้ำไหลใต้ อำเภอคลองลาน



โครงการทำบัญชีส่งเสริมการออมเฉลิมพระเกียรติสมเด็จพระนางเจ้าสิริกิติ์ พระบรมราชินีนาถ พระบรมราชชนนีพันปีหลวง เนื่องในโอกาสมหามงคลเฉลิมพระชนมพรรษา 90 พรรษา 12 สิงหาคม 2565
ณ ศูนย์เรียนรู้ชีวิตพอเพียง





ลงพื้นที่ตรวจเยี่ยมศูนย์เรียนรู้การเพิ่มประสิทธิภาพการผลิตสินค้าเกษตร (ศพก.) ในพื้นที่จังหวัดกำแพงเพชร



ถวายเทียนพรรษา เนื่องในโอกาสวันเข้าพรรษา ประจำปี 2565



กิจกรรมบูรณาการหน่วยงานในสังกัดกระทรวงเกษตรและสหกรณ์ จังหวัดกำแพงเพชร



ร่วมกับหน่วยงานเกษตรและสหกรณ์จังหวัดกำแพงเพชร ร่วมติดตามลูกหนี้กองทุนหมุนเวียนฯ



ร่วมกับหน่วยงานเกษตรและสหกรณ์จังหวัดกำแพงเพชร ร่วมติดตามลูกหนี้กองทุนหมุนเวียนฯ





ร่วมจัดนิทรรศการ วันดินโลก (World Soil Day) ภายใต้หัวข้อ : พืชดินเค็ม เต็มเต็มผลผลิต
สร้างชีวิตเกษตรกร “Halt soil salinization, boost soil productivity” จังหวัดกำแพงเพชร



ร่วมกิจกรรม เพิ่มสุขปีใหม่ เทียวทั่วไทย สุขใจไปกับกระทรวงเกษตรและสหกรณ์





ร่วมกิจกรรมโครงการ “ส่งความสุขปีใหม่ มอบให้เกษตรกร กระทรวงเกษตรและสหกรณ์” ปี พ.ศ. 2565



ร่วมสวดมนต์ข้ามปี เสริมสิริมงคลทั่วไทย ส่งท้ายปีเก่าวิถีใหม่ พุทธศักราช 2565





ร่วมจัดนิทรรศการให้ความรู้ด้านบัญชี ในงานวันถ่ายทอดเทคโนโลยีเพื่อเริ่มต้นฤดูกาลผลิตใหม่ (Field Day) ปี 2565



ร่วมกิจกรรม “จับกาแฟ แชร์ความคิด” จังหวัดกำแพงเพชร ครั้งที่ 1





ร่วมพิธีมอบถุงยังชีพพระราชทานช่วยเหลือผู้ที่ได้รับผลกระทบจากการแพร่ระบาดของโรคสุกรในพื้นที่
จังหวัดกำแพงเพชร



ร่วมจัดโครงการคลินิกเกษตรเคลื่อนที่ในพระราชานุเคราะห์ สมเด็จพระบรมโอรสาธิราชฯ สยามมกุฎราชกุมาร
ประจำปี 2565 ครั้งที่ 1 อำเภอปางศิลาทอง





ร่วมพิธีลงนามบันทึกข้อตกลง (MOU) ชื่อ - นาย พริกชอลพันธุ์ศรีสุตา และข้าวเหนียวสันป่าตอง



ร่วมเป็นเกียรติในงานประกวดเกษตรกรดีเด่น สาขาอาชีพปลูกหมอนเลี้ยงไหม





ร่วมมอบของในกิจกรรม "วันรวมน้ำใจ ช่วยกาชาด" ประจำปี 2565



ร่วมพิธีลงนามบันทึกข้อตกลงความร่วมมือ(MOU) โครงการจัดการผลผลิตเพื่อยกระดับรายได้เกษตรกรอย่างยั่งยืน





ร่วมประกอบพิธีบวงสรวงอดีตกษัตริยาธิราช เพื่อเป็นสิริมงคลก่อนจัดพิธีเปิดงาน ประเพณี นบพระ-เล่นเพลง และงานกาชาดจังหวัดกำแพงเพชร ประจำปี 2565



ร่วมงานวันสหกรณ์แห่งชาติ “106 ปี การสหกรณ์ไทย”





ร่วมเป็นวิทยากรให้ความรู้ โครงการส่งเสริมและพัฒนาสหกรณ์และกลุ่มเกษตรกรให้มีความเข้มแข็ง



ร่วมประชุมคณะอนุกรรมการนโยบายที่ดินจังหวัด (คทช.จังหวัด) ครั้งที่ 1/2565





ร่วมกิจกรรมปลูกต้นไม้ ปรับปรุงสวนป่าเฉลิมพระเกียรติ 77 พรรษา มหาราชินี และร่วมเปิดป้าย “ปลูกต้นไม้
คลายโลกร้อน ถวายพ่อหลวงของแผ่นดิน เนื่องในวันครบรอบ 115 ปี สถาปนาชาติไทย
วันที่ 26 เมษายน 2564”



ร่วมกันลดใช้ถุงพลาสติก ภายใต้โครงการ “ทำความดีด้วยหัวใจ ลดภัยสิ่งแวดล้อม”





ร่วมประชุมคณะกรรมการจังหวัดกำแพงเพชรและหัวหน้าส่วนราชการ ประจำเดือนมีนาคม 2565 และ
ร่วมรับเกียรติบัตรการประกาศยกย่ององค์กรคุณธรรม อำเภอคุณธรรม จังหวัดกำแพงเพชร



ร่วมปล่อยพันธุ์สัตว์น้ำเนื่องในวันข้าราชการพลเรือน





ร่วมเป็นวิทยากรให้ความรู้ “การทำบัญชีครัวเรือน และสร้างวินัยการออม”



ร่วมพิธีทอดผ้าป่าสมทบกองทุนพัฒนาเด็กชนบทในพระราชูปถัมภ์สมเด็จพระเทพรัตนราชสุดาฯ
สยามบรมราชกุมารี ประจำปี 2565





ร่วมกิจกรรม “งานสืบสานวัฒนธรรมประเพณีสงกรานต์ ประจำปี 2565”



จัดพิธีสงฆ์พระพุทธรูป และพิธีรดน้ำดำหัว เนื่องในประเพณีสงกรานต์ ปี 2565





ร่วมเป็นวิทยากร โครงการฝึกอบรมสร้างอาชีพ สร้างงาน สร้างรายได้ให้แก่ประชาชน



ร่วมโครงการพัฒนาและเสริมสร้างการป้องกันการทุจริตและประพฤติมิชอบ จังหวัดกำแพงเพชร ประจำปี
งบประมาณ พ.ศ. 2565





ร่วมโครงการปศุสัตว์ร่วมใจกำจัดภัยโรคพิษสุนัขบ้า เพื่อเฉลิมพระเกียรติ ศาสตราจารย์ ดร.สมเด็จพระเจ้าพี่นางเธอ เจ้าฟ้าจุฬาภรณวลัยลักษณ์ อัครราชกุมารี กรมพระศรีสวางควัฒน วรขัตติยราชนารี



ร่วมประชุมคณะกรรมการประกวดวิสาหกิจชุมชนดีเด่นระดับจังหวัด ประจำปี 2565 ครั้งที่ 1/2565





ร่วมประชุมกับคณะกรรมการสหกรณ์ เจ้าหน้าที่ส่งเสริมสหกรณ์ และเจ้าหน้าที่ธนาคารเพื่อการเกษตรและสหกรณ์การเกษตร เพื่อทำความเข้าใจเกี่ยวกับการปฏิบัติตาม โครงการจัดการผลิต เพื่อยกระดับรายได้เกษตรกรอย่างยั่งยืน ปีการผลิต 2564/65



ร่วมพิธีบวงสรวงสิ่งศักดิ์สิทธิ์ประจำเมืองกำแพงเพชร เนื่องในวันสารทไทย





ร่วมพิธีทอดผ้าป่าแถว งานประเพณี “สารทไทย - กล้ายไข่ และของดี เมืองกำแพง” ประจำปี พ.ศ.2565



ร่วมพิธีทำบุญตักบาตรและฟังเทศน์ บทพระธรรมเทศนาเฉลิมพระบารมีใน “อุทินนมัตถจรธา” เฉลิมพระธรรมบารมีสมเด็จพระนางเจ้าสิริกิติ์ พระบรมราชินีนาถ พระบรมราชชนนีพันปีหลวง



กิจกรรมจิตอาสา



ร่วมกิจกรรมจิตอาสา “รู้รักสามัคคี รักสิ่งแวดล้อม พัฒนาคุณภาพชีวิต”



ร่วมกิจกรรม วันต้นไม้ประจำปีของชาติ พ.ศ.2565





ร่วมกิจกรรมจิตอาสาเฉลิมพระเกียรติสมเด็จพระนางเจ้าฯ พระบรมราชินี 3 มิถุนายน 2565



ร่วมกิจกรรมจิตอาสา บำเพ็ญสาธารณประโยชน์และบำเพ็ญสาธารณกุศลเฉลิมพระเกียรติพระบาทสมเด็จพระเจ้าอยู่หัว เนื่องในโอกาสเฉลิมพระชนมพรรษา 28 กรกฎาคม 2565





ร่วมกิจกรรมจิตอาสาบำเพ็ญสาธารณประโยชน์ และบำเพ็ญสาธารณกุศล เฉลิมพระเกียรติสมเด็จพระนางเจ้าสิริกิติ์ พระบรมราชินีนาถ พระบรมราชชนนีพันปีหลวง 90 พรรษา 12 สิงหาคม 2565



ร่วมกิจกรรมจิตอาสาพัฒนา เนื่องในวันคล้ายวันสวรรคต พระบาทสมเด็จพระบรมชนกาธิเบศร มหาภูมิพลอดุลยเดชมหาราช บรมนาถบพิตร





จัดกิจกรรมแข่งขันกีฬาซี เชื่อมความสัมพันธ์ระหว่างบุคลากรและ ส่งเสริมบุคลากรออกกำลังกาย





จัดกิจกรรมแข่งขันกีฬาซี เชื่อมความสัมพันธ์ระหว่างบุคลากรและ ส่งเสริมบุคลากรออกกำลังกาย



แหล่งที่ท่องเที่ยวที่สำคัญ

1. **โมโกจู** ยอดเขาสูงที่ตั้งอยู่ภายในอุทยานแห่งชาติแม่วงก์ อีกหนึ่งสถานที่เหมาะสำหรับนักท่องเที่ยวที่ชื่นชอบการผจญภัย เพราะเมื่อไปถึงยอดเขานักท่องเที่ยวจะเจอกับทิวทัศน์ที่สวยงามตระการตา โดยเส้นทางพิชิตยอดดอยโมโกจูจะเปิดให้นักท่องเที่ยวเข้าชมเพียง 4 เดือนเท่านั้น คือ เดือนพฤศจิกายน-กุมภาพันธ์ ทั้งนี้ นักท่องเที่ยวจะต้องทำการติดต่อเจ้าหน้าที่อุทยานอย่างน้อย 1 สัปดาห์ และเป็นผู้นำทางขึ้นเพื่อความปลอดภัย อีกทั้งยังต้องค้างแรมกลางป่า และใช้เวลาไป-กลับ ประมาณ 5 วัน 4 คืน ดังนั้นนักท่องเที่ยวควรพิตร่างกายมาให้พร้อม (สอบถามข้อมูลเพิ่มเติม อุทยานแห่งชาติแม่วงก์ โทรศัพท์ 090-4579-291)



2. **ช่องเย็น** ตั้งอยู่ภายในอุทยานแห่งชาติแม่วงก์ ห่างจากที่ทำการอุทยานประมาณ 28 กิโลเมตร นักท่องเที่ยวที่มาเที่ยวจะสัมผัสอากาศที่เย็นสบายตลอดทั้งปี และเป็นจุดดูพระอาทิตย์ตก ณ จุดชมวิวผาสุวรรณศรีที่สวยงามที่สุดแห่งหนึ่ง นอกจากอากาศที่นี่จะดีได้แบบถึงใจแล้ว นักท่องเที่ยวยังจะได้ชื่นชมกับความสวยงามของพรรณไม้และนกนานาชนิด ทั้งนี้ นักท่องเที่ยวสามารถดื่มด่ำกับธรรมชาติได้อย่างเต็มที่ เพราะช่องเย็นมีบริการทั้งบ้านพักและสถานที่กางเต็นท์ไว้บริการ (สอบถามข้อมูลเพิ่มเติม อุทยานแห่งชาติแม่วงก์โทรศัพท์ 090-4579-291)



3. อุทยานประวัติศาสตร์กำแพงเพชรตั้งอยู่ในเขตอำเภอเมืองกำแพงเพชร ประกอบด้วยกลุ่มโบราณสถานขนาดใหญ่ ซึ่งได้รับประกาศให้เป็น"มรดกโลก" จากองค์การศึกษาวิทยาศาสตร์และวัฒนธรรมแห่งสหประชาชาติ (UNESCO)เมื่อวันที่ 12 ธันวาคม พ.ศ. 2534 แบ่งออกเป็นโบราณสถานฝั่งตะวันออกและฝั่งตะวันตกของแม่น้ำปิง ซึ่งมีความแตกต่างกันในการใช้วัสดุก่อสร้าง โบราณสถานด้านตะวันออกเป็นที่ตั้งเมืองกำแพงเพชร โบราณสถานสร้างด้วยศิลาแลงและมีขนาดใหญ่ ส่วนโบราณสถานฝั่งตะวันตก คือ เมืองนครชุม ก่อสร้างด้วยอิฐและมีขนาดเล็ก แต่รูปแบบศิลปะที่ปรากฏนั้นมีลักษณะร่วมสมัยระหว่างสุโขทัยและอยุธยา (สอบถามข้อมูลเพิ่มเติม อุทยานประวัติศาสตร์กำแพงเพชร โทรศัพท์ 055-854-736-7หรือFacebookของอุทยานประวัติศาสตร์กำแพงเพชร)



4. วัดพระสี่อิริยาบถตั้งอยู่ภายในอุทยานประวัติศาสตร์กำแพงเพชร เป็นวัดขนาดใหญ่และมีโบราณสถานที่เป็นเอกลักษณ์ คือ มณฑปพระสี่อิริยาบถ ทั้งนี้ภายในวัดยังมีโบราณสถานสำคัญต่าง ๆ ประกอบด้วย "มณฑปจตุรมุข" ซึ่งมีรูปแบบเหมือนดังที่พบที่วัดเชตุพนและวัดพระพายหลวง จังหวัดสุโขทัย "พระมหาวิหาร" วิหารขนาดใหญ่ตั้งอยู่ด้านหน้าสุด และ "บ่อน้ำตักศิลาแลง" ตั้งอยู่ด้านหน้าวัด เป็นบ่อน้ำที่ใช้ในการตัดศิลาแลงให้เป็นรูปทรงต่าง ๆ ก่อนที่จะนำไปใช้ในการสร้างวัด (สอบถามข้อมูลเพิ่มเติม อุทยานประวัติศาสตร์กำแพงเพชร โทรศัพท์ 055-854-736-7 หรือ Facebook อุทยานประวัติศาสตร์กำแพงเพชร)



5. น้ำตกคลองลานตั้งอยู่ในอุทยานแห่งชาติคลองลาน จุดเด่นของน้ำตกคลองลานอยู่ที่ ลำธารที่ไหลเป็นสายยาวเหยียดเหมือนคลอง อีกทั้งยังเป็นน้ำตกที่สูงและใหญ่ เหมาะกับการพักผ่อนตามธรรมชาติและการถ่ายรูปสวย ๆ ถือเป็นอีกหนึ่งสถานที่ท่องเที่ยวพักผ่อนหย่อนใจยอดนิยมของทั้งนักท่องเที่ยวและชาวบ้านในพื้นที่ ส่วนใหญ่นิยมมาทานอาหารริมธารน้ำตก ส่วนเด็ก ๆ ก็เล่นน้ำกันอย่างสนุกสนาน อีกทั้งยังมีจุดกางเต็นท์ไว้บริการนักท่องเที่ยวอีกด้วย สอบถามข้อมูลเพิ่มเติมอุทยานแห่งชาติคลองลาน โทรศัพท์ 088-407-991-5



6. ตลาดย้อนยุคนครชุมตั้งอยู่บริเวณเทศบาลตำบลนครชุม นักท่องเที่ยวจะได้สัมผัสกับบรรยากาศตลาดแบบย้อนยุคเห็นได้จากการแต่งกายด้วยชุดไทยของพ่อค้าแม่ค้าซึ่งเป็นเอกลักษณ์ของชาวนครชุม นักท่องเที่ยวจะเพลิดเพลินไปกับการเลือกซื้อสินค้าต่าง ๆ เช่น สินค้าหัตถกรรม งานจักสาน และแวะชิมอาหารโบราณที่หาทานได้ยาก รวมถึงการชมการละเล่นพื้นบ้าน การประกวดร้องเพลง และการบรรเลงดนตรีไทย เป็นต้น โดยนักท่องเที่ยวสามารถเดินเที่ยวชมตลาดย้อนยุคนครชุม ได้ทุกวันศุกร์-เสาร์-อาทิตย์แรกของเดือน (สอบถามข้อมูลเพิ่มเติมตลาดย้อนยุคนครชุม โทรศัพท์ 055-738-86-8 หรือ Face bookตลาดย้อนยุคนครชุม)



7. **วัดพระบรมธาตุนครชุมกำแพงเพชร** ตั้งอยู่บริเวณตำบลนครชุม อำเภอเมืองกำแพงเพชร เป็นวัดเก่าแก่คู่บ้านคูเมืองกำแพงเพชร ภายในประกอบด้วยศาสนสถานสำคัญ เช่น พระบรมธาตุเจดีย์ภายในบรรจุพระสารีริกธาตุ 9 องค์, ต้นศรีมหาโพธิ์ขนาดใหญ่ที่พระยาสิทธิทรงปลูกไว้, พระอุโบสถหลังเก่า, พระวิหาร, วิหารพระนอน, ศาลาเรือนไทย ยังมีศาลาการเปรียญที่ใช้เป็นศูนย์วัฒนธรรมไทยสายใยชุมชน อีกทั้งยังเป็นศูนย์รวมวัดอุทยานและเรื่องราวต่าง ๆ ของเมืองนครชุมเอาไว้มากมาย เพื่อให้เป็นแหล่งความรู้แก่ชุมชนทั้งทางด้านศาสนา ศิลปวัฒนธรรม และวิถีชีวิตสืบไป



8. **บ่อน้ำพุร้อนพระร่วง (บึงสาป)** ตั้งอยู่ที่บ้านลานหิน ตำบลลานดอกไม้ อำเภอเมืองกำแพงเพชร เป็นแหล่งท่องเที่ยวเชิงสุขภาพอันเกิดจากน้ำพุร้อนธรรมชาติ ที่ปราศจากสารเจือปน ล้อมรอบด้วยทิวทัศน์ธรรมชาติที่สวยงาม เหมาะสำหรับการพักผ่อนหย่อนใจ บ่อน้ำพุร้อนแห่งนี้เป็นที่รำลึกในเรื่องคุณสมบัตินในการรักษาโรคภัยไข้เจ็บ อย่างอาการปวดเมื่อยตามร่างกาย หรือโรคผิวหนัง จึงทำให้มีทั้งชาวบ้านและนักท่องเที่ยวต่างเดินทางกันมาอาบน้ำ ต้ม และกิน บางรายก็นำน้ำกลับไปเพื่อความเป็นสิริมงคล แถมภายในยังมีบ้านพักรับรองให้นักท่องเที่ยวได้นอนค้างคืนอีกด้วย (สอบถามข้อมูลเพิ่มเติม องค์กรบริหารส่วนจังหวัดกำแพงเพชร โทรศัพท์ 055-718-280-96 หรือ Facebook บ่อน้ำพุร้อนพระร่วง – บึงสาป)



9. สระมรกตกำแพงเพชรตั้งอยู่บริเวณตำบลหนองปลิง อำเภอเมืองกำแพงเพชร อีกหนึ่งสถานที่ท่องเที่ยวที่เคยเป็นที่ฮือฮาในโลกโซเชียล มีลักษณะเป็นบ่อดินลูกรังขนาดใหญ่ ความสวยงามอยู่ที่ใบบ่อมีน้ำสีฟ้าครามสวยงาม นักท่องเที่ยวที่เดินทางมาเที่ยวที่นี่อาจต้องใช้ความระมัดระวังในการเดินผ่านโขดหินต่าง ๆ เพราะน้ำใบบ่อลึกประมาณ 8-10 เมตร ซึ่งมีทั้งความลึกและเย็น (เดินไม่ดีอาจพลัดตกลงไปได้) ซึ่งสถานที่แห่งนี้ได้กลายเป็นแหล่งท่องเที่ยวที่สวยงามอีกแห่งหนึ่งของจังหวัดที่ได้รับความนิยม และเป็นที่ยืนตาตื่นใจแก่นักท่องเที่ยวอีกด้วย



10. ริมน้ำปิงสถานที่พักผ่อนหย่อนใจในตัวเมืองกำแพงเพชร นักท่องเที่ยวคนไหนที่อยากสัมผัสบรรยากาศดีๆ ท้องฟ้าสวยๆ แดดลมพัดเย็นสบาย นั่งมองแม่น้ำไหลเอื่อย ต้องลองมาที่นี่ดู นอกจากบรรยากาศนั่งเล่นสบายๆ แล้ว ทุกวันเสาร์ที่สองและที่สี่ของเดือน ที่นี่จะมีถนนคนเดิน ตั้งแต่แยกศาลเจ้าพ่อเสือ ถึงสามแยกไฟแดงด้านหลังโรงพยาบาลกำแพงเพชร นักท่องเที่ยวสามารถเลือกซื้อสินค้า ขนมอาหารอร่อย ๆ หลากหลายรสชาติ และชมสีสันแห่งแสงไฟที่สะท้อนผืนน้ำและบรรยากาศสวยงามยามค่ำคืนริมฝั่งแม่น้ำปิงได้อีกด้วย



11. โบสถ์ศิลาแลงก่อตั้งขึ้นเมื่อวันที่ 10 เม.ย. 2540 โดยมีพระครูวิเชียรธรรมนาท หรือหลวงพ่อบุญนาท เป็นท่านเจ้าอาวาสรูปแรก ซึ่งแต่เดิมสถานที่บริเวณนี้เคยเป็นที่พักรบและซ่อมร้านค้า รำทวน ของสมเด็จพระนเรศวรมหาราช และสมเด็จพระเจ้าตากสินมหาราช มาก่อน ทั้งยังเป็นเมืองหน้าด่าน ชื่อว่า “เมืองเนินทอง” ปัจจุบันวัดหนองปลิงเป็นสำนักปฏิบัติธรรมประจำจังหวัดกำแพงเพชร

ภายในวัด ประกอบด้วย อาคารขนาดใหญ่สามชั้น ชั้นแรกเป็นห้องพักสำหรับผู้มาอาศัยปฏิบัติธรรม ชั้นที่ 2 เป็นห้องสำหรับประกอบพิธีบุญ และชั้นที่ 3 เป็นห้องโถงขนาดใหญ่ที่ใช้อบรมสัมมนา

จุดเด่นของวัดหนองปลิง ที่ใครเห็นก็ต้องทึ่ง นั่นคือ โบสถ์ศิลาแลง สุดตระการตา ที่ใช้หินศิลาแลงในการสร้าง ด้วยความตั้งใจของหลวงพ่อบุญนาท เพราะศิลาแลงเป็นวัสดุขึ้นชื่อของกำแพงเพชร ดังคำขวัญจังหวัดท่อนหนึ่งว่า “ศิลาแลงใหญ่” โดยให้ช่างผู้ชำนาญเป็นคนแกะสลักศิลาแลงเป็นลวดลายต่าง ๆ ที่ประณีตและละเอียดทุกกระเปียดนิ้ว ตรงบันไดทางขึ้น ประดับด้วยรูปปั้นของนาคี-นาคา เป็นผู้คอยปกป้องรักษาโบสถ์ และรูปปั้นช่างทรงเครื่อง หน้าประตูทางเข้าโบสถ์ ประดับด้วยเท้าวสุวรรณ ส่วนผนังโบสถ์ด้านหลังสลักเป็นพระพุทธรูปปางเปิดโลก อิริยาบถยืนอยู่เหนือดอกบัว ช่างได้เป็นภาพ 12 ราศี เปรียบเหมือนพระพุทธรูปเจ้ากำลังเสด็จจากสวรรค์ชั้นดาวดึงส์ลงมายังโลกมนุษย์ ตลอดจนกำแพงรอบโบสถ์ก็ยังแกะสลักเป็นคติสอนธรรมและพุทธประวัติ นับๆ แล้วมีมากกว่าหนึ่งร้อยช่อง เมื่อเข้ามาด้านในโบสถ์จะพบเพียงห้องโถงๆ ที่กรุด้วยไม้ตะเคียนทั้งหลาย เนื่องจากยังสร้างไม่เสร็จสมบูรณ์ แต่แน่นอนแล้วว่าพระประธานโบสถ์คือพระพุทธรูปเจ้าเงินไหลมา เนื้อทองบริสุทธิ์ ขนาดหน้าตักกว้าง 32 นิ้ว เพื่อให้พุทธศาสนิกชนได้กราบไหว้สักการบูชาและเป็นพระคู่บ้านคู่เมืองกำแพงเพชรสืบไป



ปัจจุบันวัดหนองปลิงเป็นสำนักปฏิบัติธรรมประจำจังหวัดกำแพงเพชร โบสถ์ที่วัดหนองปลิงสร้างด้วยศิลาแลงจากหินธรรมชาติทั้งหลัง จนกลายมาเป็น โบสถ์ศิลาแลง แห่งเดียวในโลก แกะสลักลวดลายเกี่ยวกับพุทธศาสนาอย่างงดงามบนเนินเขา ริมสายน้ำปิงลมพัดโบกโบยเย็นสบายตลอดทั้งวัน ริมคลองบางทวน ดินแดนทางประวัติศาสตร์ เป็นวัดที่สวยงามและออกแบบแปลกไม่เหมือนใครนี้คือวัดหนองปลิง การจัดการของวัดยึดประโยชน์การใช้สอย ให้เกิดประโยชน์ต่อมหาชน มากกว่า ท่านเจ้าอาวาส พระครูวิเชียรธรรมนาท หรือหลวงพ่อสีหนาท ใช้เวลาเพียง 6 ปี จัดการวัดหนองปลิง จนอยู่ในสภาพที่ เกิดประโยชน์และรับใช้สังคม มากกว่า เน้นไปที่การปฏิบัติ วิปัสณากรรมฐาน เพื่อให้มนุษย์เข้าใจในการมีสติ เมื่อปฏิบัติงานทุกประเภทการออกแบบ การใช้พื้นที่ของวัดด้วยวิสัยทัศน์อันกว้างไกล ของพระครูวิเชียรธรรมนาททำให้อาคารขนาดใหญ่ สามชั้นที่ประกอบด้วย ห้องพัก ชั้นดีสำหรับผู้มาอาศัยปฏิบัติธรรม ชั้นที่ 2 เป็นห้องสำหรับประกอบพิธีบุญ และชั้นที่ 3 เป็นห้องโถงขนาดใหญ่ที่ใช้อบรมสัมมนา ทำให้การจัดการของวัดนี้ จึงแตกต่างจากวัดอื่นๆที่มุ่งสร้างคุณภาพของชีวิตของผู้คนมากกว่าที่จะรับประโยชน์จากผู้คนด้วยบุคคลิกที่เป็นนักประชาสัมพันธ์. นักจัดการ นักบริหารและนักปกครอง ของท่านเจ้าอาวาส ทำให้วัดหนองปลิงกลายเป็นวัดที่น่าสนใจในสายตาของปัญญาชนอาจจะแปลกแยกกับวัดทั่วไปทำให้คนทั่วไปในบริเวณใกล้เคียงที่มีวิสัยทัศน์ดั้งเดิม มองวัดหนองปลิงด้วยสายตาที่แตกต่างและยังไม่เข้าใจดีพอเพราะ เจตนารมณ์ของการสร้างวัดหนองปลิงอยู่ที่การสร้างคุณภาพชีวิตของประชาชนและเป็นโชคดีของชาวกำแพงเพชร ที่ได้พบทางธรรมที่แตกต่างไม่เหมือนกับสถานที่ปฏิบัติธรรมที่อื่นๆ

สถานที่ตั้ง: เลขที่ 733 ม.3 ตำบล หนองปลิง อำเภอเมืองกำแพงเพชร กำแพงเพชร 62000



