



รายงานประจำปี 2564

สำนักงานตรวจบัญชีสหกรณ์กำแพงเพชร



กรมตรวจบัญชีสหกรณ์



สำนักงานตรวจบัญชีสหกรณ์ที่ 6
กรมตรวจบัญชีสหกรณ์

๑๒ มีนาคม ๒๕๖๔

คำนำ

รายงานประจำปี 2564 สำนักงานตรวจบัญชีสหกรณ์กำแพงเพชร ได้จัดทำขึ้น โดยมีวัตถุประสงค์เพื่อรวบรวม และเผยแพร่ผลการปฏิบัติงานด้านต่าง ๆ ในรอบปีที่ผ่านมาของสำนักงานฯ ซึ่งเนื้อหาสาระประกอบด้วย นโยบาย หน้าที่ความรับผิดชอบ งบประมาณ อัตราค่าจ้าง และผลการปฏิบัติงานในรอบปีที่ผ่านมา ตลอดจนภาวะเศรษฐกิจทางการเงินของสหกรณ์ และกลุ่มเกษตรกรในจังหวัดกำแพงเพชร

สำนักงานตรวจบัญชีสหกรณ์กำแพงเพชร หวังเป็นอย่างยิ่งว่ารายงานประจำปีฉบับนี้ จะเป็นประโยชน์ต่อหน่วยงานที่เกี่ยวข้องและผู้ที่เกี่ยวข้อง

สำนักงานตรวจบัญชีสหกรณ์กำแพงเพชร
กรมตรวจบัญชีสหกรณ์
9 กุมภาพันธ์ 2565



สารบัญ

เรื่อง	หน้า
วิสัยทัศน์กรมตรวจบัญชีสหกรณ์	1
พันธกิจ ค่านิยม	2
ภารกิจตามกฎหมาย	3
ยุทธศาสตร์กรมตรวจบัญชีสหกรณ์	3
ประวัติกรมตรวจบัญชีสหกรณ์	4
โครงสร้างกรมตรวจบัญชีสหกรณ์	5
แผนผังผู้บริหารกรมตรวจบัญชีสหกรณ์	6
ความเป็นมาของสำนักงานตรวจบัญชีสหกรณ์กำแพงเพชร	7
อัตรากำลัง	8
รายนามข้าราชการ พนักงานราชการ ลูกจ้างประจำ จ้างเหมาบริการ	9
โครงสร้างสำนักงานตรวจบัญชีสหกรณ์กำแพงเพชร	10
ทำเนียบหัวหน้าสำนักงานตรวจบัญชีสหกรณ์กำแพงเพชร	13
ผังแสดงที่ตั้งสำนักงานตรวจบัญชีสหกรณ์กำแพงเพชร	14
ปริมาณงานในความรับผิดชอบ	15
แผนและผลปฏิบัติงาน ประจำปีงบประมาณ 2564	16
งบประมาณสำนักงาน ประจำปี 2564	19
ผลการปฏิบัติงาน	22
ภาพรวมข้อมูลภาวะเศรษฐกิจของสหกรณ์และกลุ่มเกษตรกร	23
งานสอบบัญชีสหกรณ์และกลุ่มเกษตรกร	27
งานสอบบัญชีรายบุคคล	28
งานพัฒนาเทคโนโลยี	29
ผลงานกิจกรรมดีเด่นประจำปี 2564	30
ภาพกิจกรรม	40



วิสัยทัศน์ กรมตรวจบัญชีสหกรณ์



“ภายในปี 2565 สหกรณ์และเกษตรกรมีความเข้มแข็ง
ด้านการเงินการบัญชีที่มีคุณภาพ เชื่อถือได้”

พันธกิจ

1. ตรวจสอบบัญชีและควบคุมคุณภาพการสอบบัญชีสหกรณ์ให้เป็นไปตามมาตรฐานที่กำหนด
2. พัฒนาการบริหารจัดการด้านการเงินการบัญชีแก่สหกรณ์ กลุ่มเกษตรกร และวิสาหกิจชุมชน
3. กำกับการสอบบัญชีสหกรณ์ที่ดำเนินการโดยผู้สอบบัญชีรับอนุญาตและบุคคลอื่น
4. พัฒนาเทคโนโลยีดิจิทัลและการเตือนภัยทางการเงินสหกรณ์
5. ถ่ายทอดความรู้ด้านการตรวจสอบกิจการและการจัดทำบัญชีแก่เกษตรกรและประชาชนทั่วไป

ค่านิยมหลัก : "AUDITOR"



ภารกิจตามกฎหมาย

1. ดำเนินการตรวจสอบบัญชีสหกรณ์และกลุ่มเกษตรกรตามกฎหมายว่าด้วยสหกรณ์และกฎหมายอื่นที่เกี่ยวข้อง กำหนดระบบบัญชีและมาตรฐานการสอบบัญชีให้เหมาะสมกับธุรกิจของสหกรณ์และกลุ่มเกษตรกร
2. ให้คำปรึกษาแนะนำและให้ความรู้ด้านการบริหารการเงินและการบัญชีแก่คณะกรรมการและสมาชิกของสหกรณ์ กลุ่มเกษตรกร และบุคลากรเครือข่าย
3. ถ่ายทอดความรู้และส่งเสริมการจัดทำบัญชีให้แก่สหกรณ์ กลุ่มเกษตรกร กลุ่มอาชีพ วิสาหกิจชุมชน กลุ่มเป้าหมายตามโครงการพระราชดำริ เกษตรกร และประชาชนทั่วไป
4. กำกับดูแลการสอบบัญชีสหกรณ์โดยผู้สอบบัญชีภาคเอกชน
5. จัดทำรายงานภาวะเศรษฐกิจของสหกรณ์และกลุ่มเกษตรกร เพื่อเป็นพื้นฐานในการกำหนดนโยบาย และวางแผนพัฒนาสหกรณ์และกลุ่มเกษตรกร
6. ปฏิบัติการอื่นใดตามที่กฎหมายกำหนดให้เป็นอำนาจหน้าที่ของกรมตรวจบัญชีสหกรณ์หรือตามที่กระทรวงหรือคณะรัฐมนตรีมอบหมาย

ยุทธศาสตร์กรมตรวจบัญชีสหกรณ์

การกำหนดกลยุทธ์ตามยุทธศาสตร์กรมตรวจบัญชีสหกรณ์ เพื่อนำไปสู่การปฏิบัติกำหนดได้เป็น 3 กลยุทธ์ ดังนี้

กลยุทธ์ที่ 1 : พัฒนาความเข้มแข็งด้านการเงินการบัญชีแก่สหกรณ์และสถาบันเกษตรกร

1. สร้างจิตสำนึกในการเป็นผู้บริหารสหกรณ์ที่ดีแก่คณะกรรมการสหกรณ์
2. พัฒนาสมรรถนะฝ่ายบริหารสหกรณ์ให้สามารถใช้ข้อมูลการเงินการบัญชี เพื่อบริหารสหกรณ์อย่างมืออาชีพ
3. พัฒนาผู้บริหารสหกรณ์ให้มีความสามารถในการกำกับและติดตามการปฏิบัติงานของฝ่ายจัดการ
4. ผลักดันให้สหกรณ์ใช้ประโยชน์จากรายงานการตรวจสอบบัญชีและรายงานการตรวจสอบกิจการ

กลยุทธ์ที่ 2 : ส่งเสริมและพัฒนาศักยภาพการจัดทำบัญชีเกษตรกร

1. สร้างความตระหนักรู้ประโยชน์การจัดทำบัญชีแก่เกษตรกร
2. เสริมสร้างวินัยทางการเงินภาคครัวเรือน
3. ปรับเปลี่ยนการประกอบอาชีพโดยใช้ข้อมูลทางบัญชี
4. ส่งเสริมการจัดทำบัญชีแก่กลุ่มเป้าหมายตามโครงการอันเนื่องมาจากพระราชดำริ
5. ส่งเสริมการพัฒนาเครือข่ายด้านบัญชี

กลยุทธ์ที่ 3 : พัฒนาระบบการบริหารจัดการสู่องค์กรดิจิทัล

1. ปรับปรุงโครงสร้างและระบบการบริหารจัดการองค์กรให้ตอบสนองต่อการเปลี่ยนแปลงของสหกรณ์และสถาบันเกษตรกร
2. บริหารจัดการทรัพยากรบุคคลและสร้างแรงจูงใจเพื่อรองรับวิกฤติกำลังคน
3. พัฒนาเทคโนโลยีดิจิทัลและเสริมสร้างสมรรถนะผู้สอบบัญชีเพื่อการสอบบัญชีแบบมืออาชีพ
4. ส่งเสริมและสนับสนุนการวิจัยและพัฒนา
5. สร้างภาคีเครือข่ายและการมีส่วนร่วมของทุกภาคส่วน
6. สนับสนุนการจัดทำแผนบริหารความต่อเนื่อง เพื่อเตรียมความพร้อมต่อสภาวะวิกฤต

ประวัติศาสตร์กรมตรวจบัญชีสหกรณ์

งานของกรมตรวจบัญชีสหกรณ์ เริ่มมีขึ้นเป็นครั้งแรกในประเทศไทย เมื่อปี พ.ศ. 2459 อยู่ในรัชสมัยของพระบาทสมเด็จพระมงกุฎเกล้าเจ้าอยู่หัว รัชกาลที่ 6 ซึ่งในขณะนั้นงานการตรวจบัญชีสหกรณ์อยู่ในความรับผิดชอบของแผนกงานสหกรณ์กรมพาณิชย์และสถิติพยากรณ์กระทรวงพระคลังมหาสมบัติ และต่อมาเมื่อมีการปรับปรุงกระทรวง ทบวงกรมใหม่ จึงได้รับการเลื่อนฐานะเป็นกรมตรวจบัญชีสหกรณ์อยู่ในสังกัดของกระทรวงการสหกรณ์ เมื่อวันที่ 12 มีนาคม พ.ศ. 2495 ซึ่งต่อมาก็ได้เปลี่ยนไปขึ้นอยู่กับกระทรวงพัฒนาการแห่งชาติในปี พ.ศ. 2506 และเมื่อมีการยุบกระทรวงพัฒนาการแห่งชาติในปี พ.ศ. 2515 กรมตรวจบัญชีสหกรณ์ก็เปลี่ยนมาขึ้นอยู่กับกระทรวงเกษตรและสหกรณ์จนถึงปัจจุบันนี้

ระบบการตรวจสอบบัญชีสหกรณ์แต่เดิมนั้น ผู้ตรวจสอบบัญชีทั้งหมดจะรวมกันอยู่ที่สำนักงานใหญ่ ของกรมฯ ในกรุงเทพฯ เพียงแห่งเดียว และจะเดินทางออกไปเพื่อทำการตรวจสอบบัญชีในจังหวัดต่างๆ เพียงปีละครั้ง หรือสองครั้งเท่านั้น แต่แต่ละครั้งจะใช้เวลาประมาณ 60 ถึง 90 วัน ซึ่งก็เป็นผลให้การปฏิบัติงานเป็นไป ไม่คล่องตัว



เท่าที่ควร จนกระทั่งในปี พ.ศ. 2524 กรมตรวจบัญชีสหกรณ์ จึงได้เริ่มกระจายงานการตรวจสอบบัญชีออกไปยังส่วนภูมิภาค โดยการจัดตั้ง สำนักงานตรวจบัญชีสหกรณ์ ประจำจังหวัดขึ้น เพื่อให้ความช่วยเหลือแนะนำด้านการเงิน การบัญชีให้สถาบันเกษตรกร ได้อย่างใกล้ชิดยิ่งขึ้นปัจจุบัน กรมตรวจบัญชีสหกรณ์ มีสำนักงานตรวจบัญชีสหกรณ์ประจำอยู่ ทุกจังหวัดทั่วประเทศ โดยมีสำนักงานตรวจบัญชีสหกรณ์ที่ 1 - 10 ทำหน้าที่คอยกำกับดูแลการปฏิบัติงานของสำนักงานตรวจบัญชีสหกรณ์ ซึ่งอยู่ในสังกัด

โครงสร้างกรมตรวจบัญชีสหกรณ์

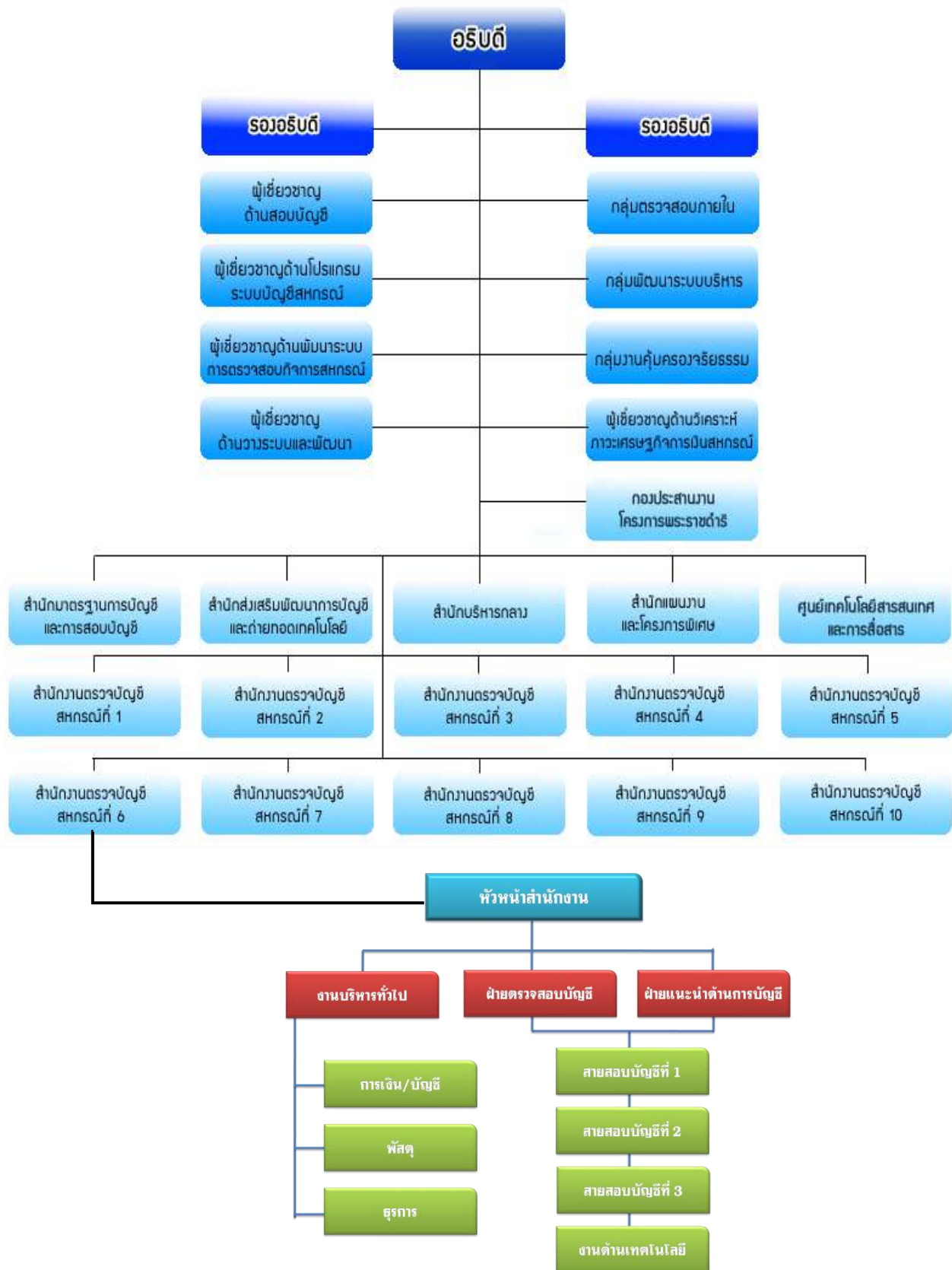

ความเป็นมาของสำนักงานตรวจบัญชีสหกรณ์กำแพงเพชร

สำนักงานตรวจบัญชีสหกรณ์กำแพงเพชร ได้จัดตั้งขึ้นตามโครงการบริหารการเงินการบัญชีของสถาบันเกษตรกร เมื่อวันที่ 1 กรกฎาคม พ.ศ.2526 โดยครั้งแรกใช้ชื่อว่า "สำนักงานตรวจสอบกิจการสถาบันเกษตรกรจังหวัดกำแพงเพชร" ต่อมาปี พ.ศ.2527 จึงใช้ชื่อว่า "สำนักงานตรวจบัญชีสหกรณ์กำแพงเพชร" อยู่ในการกำกับดูแลของสำนักงานตรวจบัญชีสหกรณ์ภูมิภาคที่ 3 (นครสวรรค์) กองตรวจบัญชีที่ 1 กรมตรวจบัญชีสหกรณ์ ในระยะแรก ต้องเช่าอาคารของเอกชนเป็นที่ตั้งสำนักงาน จนกระทั่งถึง วันที่ 1 ตุลาคม 2541 ได้ย้ายมาใช้พื้นที่อาคารศาลากลางจังหวัด ชั้น 3 (ด้านขวา) ตั้งอยู่ในบริเวณศูนย์ราชการจังหวัดกำแพงเพชร ถนนกำแพงเพชร - สุขุทัย ตำบลหนองปลิง อำเภอเมืองกำแพงเพชร จังหวัดกำแพงเพชร 62000 เป็นที่ตั้งสำนักงาน และนับแต่วันที่ 1 มกราคม 2546 ได้มีการปรับเปลี่ยนโครงสร้างบริหารงานของกรมตรวจบัญชีสหกรณ์ให้สำนักงานตรวจบัญชีสหกรณ์กำแพงเพชร มาอยู่ในการกำกับดูแลของสำนักงานตรวจบัญชีสหกรณ์ที่ 6 (พิษณุโลก) สังกัดกรมตรวจบัญชีสหกรณ์ กระทรวงเกษตรและสหกรณ์



อัตรากำลัง

ตำแหน่ง	ระดับ	จำนวนราย	หมายเหตุ
ข้าราชการ			
นักวิชาการตรวจสอบบัญชี	ชำนาญการพิเศษ	1	หัวหน้าสำนักงานฯ
นักวิชาการตรวจสอบบัญชี (ว่าง)	ชำนาญการพิเศษ	1	ผู้สอบบัญชี
นักวิชาการตรวจสอบบัญชี	ชำนาญการ	3	ผู้สอบบัญชี
นักวิชาการตรวจสอบบัญชี	ปฏิบัติการ	4	ผู้ช่วยผู้สอบบัญชี
รวม		9	
พนักงานราชการ			
นักวิชาการตรวจสอบบัญชี		11	ผู้ช่วยผู้สอบบัญชี
เจ้าหน้าที่ระบบงานคอมพิวเตอร์		1	
รวม		12	
ลูกจ้างประจำ			
พนักงานขับรถยนต์		1	
รวม		1	
จ้างเหมาบริการ			
เจ้าหน้าที่ธุรการ		2	
เจ้าหน้าที่บันทึกข้อมูล		1	
เจ้าหน้าที่โครงการฯ		2	
พนักงานขับรถยนต์		2	
พนักงานทำความสะอาด		1	
รวม		8	
รวมทั้งสิ้น		29	

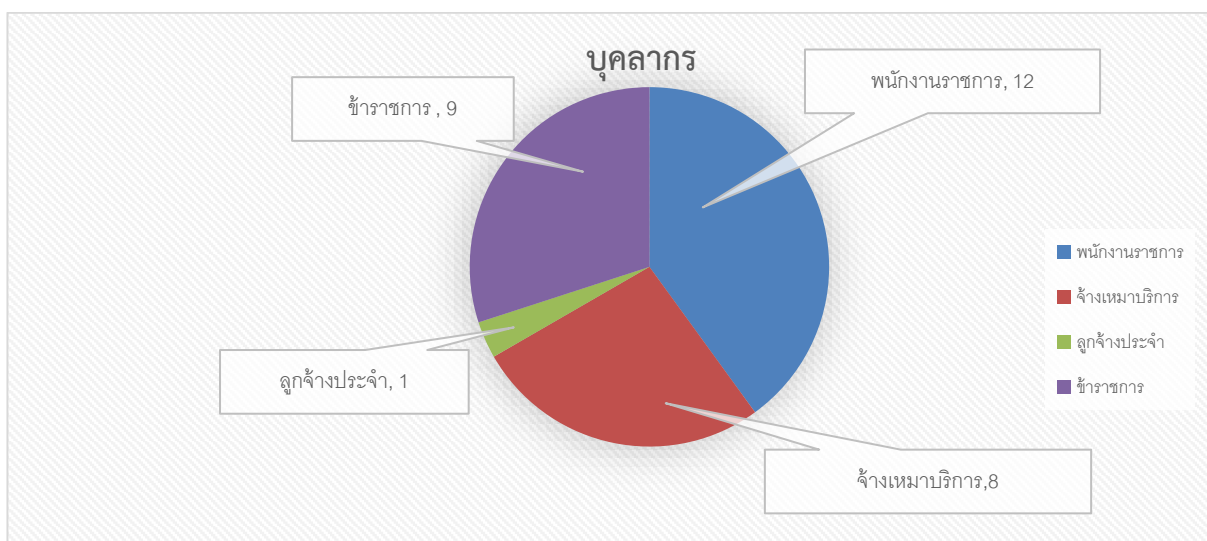

รายชื่อบุคลากร

ลำดับที่	ชื่อ - สกุล		ตำแหน่ง
	ข้าราชการ		
1	นางสาวน้ำทิพย์	เงินเมือง	หัวหน้าสำนักงานตรวจบัญชีสหกรณ์กำแพงเพชร
2	นางจิราพร	ณรงจาที	นักวิชาการตรวจสอบบัญชีชำนาญการ
3	นางสาววาสนี	ทองอยู่	นักวิชาการตรวจสอบบัญชีชำนาญการ
4	นางยวิภา	มีผล	นักวิชาการตรวจสอบบัญชีชำนาญการ
5	นางสาวชนภา	สายอนันต์	นักวิชาการตรวจสอบบัญชีปฏิบัติการ
6	นางสาวพรพินา	พึงสุข	นักวิชาการตรวจสอบบัญชีปฏิบัติการ
7	นางสาวสุตาพร	นาคประสิทธิ์	นักวิชาการตรวจสอบบัญชีปฏิบัติการ
8	นางสาวกัลยา	เกิดโต	นักวิชาการตรวจสอบบัญชีปฏิบัติการ
	พนักงานราชการ		
1	นางสาวกฤตยา	ฉ่ำพงษ์	นักวิชาการตรวจสอบบัญชี
2	นางสาวปพิชญา	พรมนิล	นักวิชาการตรวจสอบบัญชี
3	นางชวีศา	คำต้อย	นักวิชาการตรวจสอบบัญชี
4	นางรังสิมา	ลาทอง	นักวิชาการตรวจสอบบัญชี
5	นางสาวจิตลดา	บรรณสาร	นักวิชาการตรวจสอบบัญชี
6	นางนันทกาญญา	คงบุญ	นักวิชาการตรวจสอบบัญชี
7	นางสาวสุพาพร	ไทยพาท	นักวิชาการตรวจสอบบัญชี
8	นางสาววาสนา	วัฒนศิริ	นักวิชาการตรวจสอบบัญชี
9	นางสาวเนตรนภา	แหขุนทด	นักวิชาการตรวจสอบบัญชี
10	นางสาวนันธิญา	ทองทรัพย์	นักวิชาการตรวจสอบบัญชี
11	นางสาวอุทัยรัตน์	เลี่ยมพัตรา	นักวิชาการตรวจสอบบัญชี
12	นางสาวรัตนภรณ์	ศรีรักษ์	เจ้าหน้าที่ระบบงานคอมพิวเตอร์
	ลูกจ้างประจำ		
1	นายคนอง	เดชะผล	พนักงานขับรถยนต์
	จ้างเหมาบริการ		
1	นางสาววาสนา	โจดโจน	พนักงานธุรการ
2	นางสาววิภารัตน์	เงินทอง	พนักงานธุรการ
3	นางสาวนิศารัตน์	วีรพันธ์รัตน์	เจ้าหน้าที่บันทึกข้อมูล
4	นางสาวอัยยัญญา	คล้ายสวัสดิ์	เจ้าหน้าที่โครงการแบบส่งเสริมการเกษตรแบบแปลงใหญ่
5	นางสาวพัชรี	เสื่อสูงเนิน	เจ้าหน้าที่โครงการพัฒนาผลิตภัณฑ์และมาตรฐานสินค้าเกษตรแปรรูป
6	นางกรรณิกา	ทุมโคตร	พนักงานทำความสะอาด
7	นายเลิศ	เงินทอง	พนักงานขับรถยนต์
8	นายศิริชัย	คำมี	พนักงานขับรถยนต์

บุคลากรสำนักงานตรวจบัญชีสหกรณ์กำแพงเพชร

ข้าราชการ



นางสาวน้ำทิพย์ เจินเมือง
หัวหน้าสำนักงาน



นางจิราพร เณรจาทิ
นักวิชาการตรวจสอบบัญชีชำนาญการ



นางสาววาสนี ทองอยู่
นักวิชาการตรวจสอบบัญชีชำนาญการ



นางยวิภา มีผล
นักวิชาการตรวจสอบบัญชีชำนาญการ



นางสาวชานภา สายอนันต์
นักวิชาการตรวจสอบบัญชีปฏิบัติการ



นางสาวพรทิมา พึ่งสุข
นักวิชาการตรวจสอบบัญชีปฏิบัติการ



นางสาวสุดาพร นาคประสิทธิ์
นักวิชาการตรวจสอบบัญชีปฏิบัติการ



นางสาวกัลยา เกิดโต
นักวิชาการตรวจสอบบัญชีปฏิบัติการ

บุคลากรสำนักงานตรวจบัญชีสหกรณ์กำแพงเพชร

พนักงานราชการ



นางสาวกตยา มีพงษ์
นักวิชาการตรวจสอบบัญชี



นางสาวปพิชญา พรหมนิล
นักวิชาการตรวจสอบบัญชี



นางชริตา คำต๋วย
นักวิชาการตรวจสอบบัญชี



นางรังสิมา ลาทอง
นักวิชาการตรวจสอบบัญชี



นางสาวจิตลดา บรรณสาร
นักวิชาการตรวจสอบบัญชี



นางนันทกาญจ คงบุญ
นักวิชาการตรวจสอบบัญชี



นางสาวสุพชากร ไทยพา
นักวิชาการตรวจสอบบัญชี



นางสาววาสนา วัฒนศิริ
นักวิชาการตรวจสอบบัญชี



นางสาวเนตรนภา แหขุนทด
นักวิชาการตรวจสอบบัญชี



นางสาวนัตติยา ทองทรัพย์
นักวิชาการตรวจสอบบัญชี



นางสาวสุพัทธิดิน เลียมพัตรา
นักวิชาการตรวจสอบบัญชี



นางสาวรัตนกานัน ศรีรัก
เจ้าหน้าที่ระบบงานคอมพิวเตอร์

บุคลากรสำนักงานตรวจบัญชีสหกรณ์กำแพงเพชร

ลูกจ้างประจำ



นายทอง เดชเดส
พนักงานข้าราชการ

จ้างเหมาบริการ



นางสาววาสนา ใจดโจน
เจ้าหน้าที่ธุรการ(เจ้าหน้าที่พัสดุ)



นางสาววิภารัตน์ เงินทอง
เจ้าหน้าที่ธุรการ(เจ้าหน้าที่การเงิน)



นางสาวนิศารัตน์ วีรพันธุ์รัตน์
เจ้าหน้าที่บันทึกข้อมูล



นางสาวอัยยัญญา คล้อยสวัสดิ์
เจ้าหน้าที่โครงการฯ



นางสาวพัชรี เสือสูงเนิน
เจ้าหน้าที่โครงการฯ



นางกรณิภา ทุมโคตร
พนักงานทำความสะอาด



นายเลิศ เงินทอง
พนักงานขับรถยนต์



นายศิริชัย คำมี
พนักงานขับรถยนต์

ทำเนียบพนักงาน

ลำดับ	ชื่อ - นามสกุล	ระยะเวลาดำรงตำแหน่ง
1	นายธวัช แสนประเสริฐ	15-ส.ค.-26 - 3-มี.ค.-29
2	นางถาวร เทพหัสดิน ณ อยุธยา	3-มี.ค.-29 - 15-ก.ค.-30
3	นายจรัส แก้วอาสา	15-ก.ค.-30 - 9-พ.ย.-30
4	นายเพชร จินดาพราย	9-พ.ย.-30 - 9-พ.ย.-32
5	นายสุทธิพงษ์ ธรรมรักษ์	9-พ.ย.-32 - 10-ม.ค.-35
6	นายเพชร จินดาพราย	10-ม.ค.-35 - 30-ก.ย.-36
7	นายเคียง พุฒถนอม	1-ต.ค.-36 - 30-ก.ย.-38
8	นายประสพสิน แม้นทิม	1-ต.ค.-38 - 31-ม.ค.-39
9	นายรังสรรค์ จรุงพร	1-ก.พ.-39 - 10-ก.ย.-39
10	นายวันชัย ไม้วัฒนา	1-ต.ค.-39 - 25-เม.ย.-43
11	นายกฤษณา ไทยประยูร	26-เม.ย.-43 - 31-ต.ค.-43
12	นายสมอาจ พันธากา	1-พ.ย.-43 - 23-เม.ย.-47
13	นางสาวสุคนธ์ วัฒนะบุรณาพันธ์	27-เม.ย.-47 - 30-ก.ย.-54
14	นางสาวยุพา ไฉ่วตระกูล	25-ต.ค.-54 - 30-ก.ย.-59
15	นางสาวยุวดี ตั้งทิวะนนท์	9-มี.ค.-60 - 30-ก.ย.-62
16	นางสายฝน กิติบุตร	30-ต.ค.-62 - 3-มิ.ย.-64
17	นางสาวน้ำทิพย์ เงินเมือง	4-มิ.ย.-64 - ปัจจุบัน

แผนที่ตั้ง สำนักงานตรวจบัญชีสหกรณ์กำแพงเพชร



สำนักงานตรวจบัญชีสหกรณ์กำแพงเพชร
ศูนย์ราชการจังหวัดกำแพงเพชร ชั้น 3 ตำบลหนองปลิง
อำเภอเมืองกำแพงเพชร จังหวัดกำแพงเพชร 62000

ปริมาณงานในความรับผิดชอบ

ในปีงบประมาณ 2564 สำนักงานตรวจบัญชีสหกรณ์กำแพงเพชร มีจำนวนสหกรณ์และกลุ่มเกษตรกร ที่อยู่ในความรับผิดชอบ ดังนี้

ประเภท	ภาครัฐ		ภาคเอกชน	รวม	จำนวนที่ต้องตรวจภาครัฐ			
	จำนวนตามทะเบียน	ชำระบัญชี			พร้อมตรวจสอบ	ไม่พร้อมตรวจสอบ	อาจถูกเลิก	รวม
สหกรณ์	52	6	4	62	48	2	2	52
กลุ่มเกษตรกร	27	1	-	28	25	2	-	27
รวมทั้งสิ้น	79	7	4	90	73	4	2	79

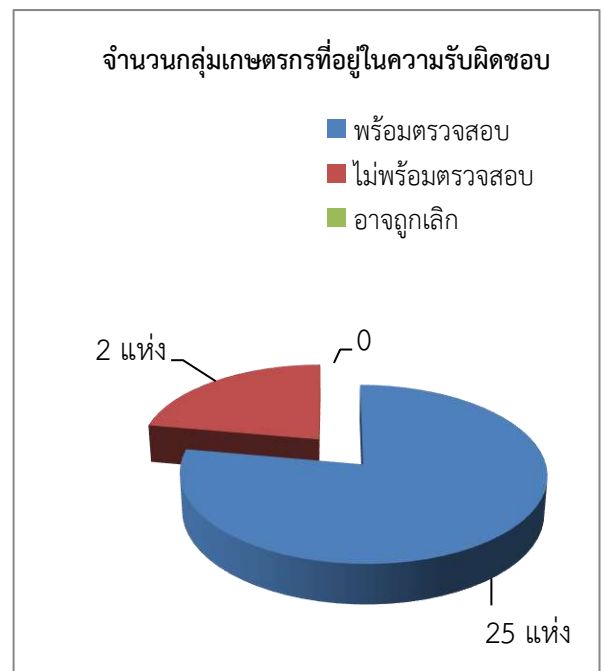
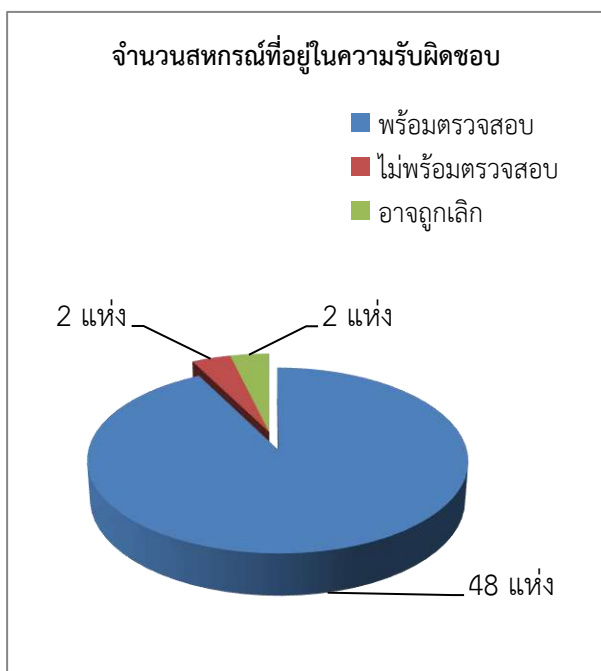

แผนงาน และผลงาน ประจำปีงบประมาณ 2564

โครงการ		หน่วยนับ	แผนงาน	ผลงาน
1	งานตรวจสอบบัญชีสหกรณ์และกลุ่มเกษตรกร			
	1.1 งานสอบบัญชีสหกรณ์และกลุ่มเกษตรกร			
	ผลงานเชิงคุณภาพ			
	กลุ่มพร้อมรับการตรวจสอบ			
	- จำนวนสหกรณ์/กลุ่มเกษตรกร ที่ได้รับการเข้าปฏิบัติงาน	แห่ง	69	69
	กลุ่มไม่พร้อมรับการตรวจสอบ			
	- การเข้าตรวจแนะนำการบัญชี	แห่ง	13	13
	- การติดตามการเสนอเลิก	แห่ง	1	1
	ผลงานเชิงคุณภาพ			
	จำนวนที่แสดงความเห็นต่องบการเงินได้	แห่ง	57	57
	1.2 โครงการตรวจสอบความถูกต้องในการทำธุรกรรมทางการเงินระหว่างสมาชิกกับสหกรณ์ (1107)			
	1) จำนวนสหกรณ์ที่ดำเนินการยืนยันยอด	แห่ง	3	3
	2) จำนวนสมาชิกที่ดำเนินการยืนยันยอด	ราย	188	188
	3) สรุปผลการยืนยันยอด	ราย	188	188
	- ทักท้วง	ราย	-	-
	- ไม่ทักท้วง	ราย	-	188
2.	การพัฒนาสถาบันเกษตรกร			
	2.1 งานพัฒนาด้านการเงินการบัญชีแก่สหกรณ์และกลุ่มเกษตรกร			
	2.1.1 โครงการฝึกอบรมเศรษฐกิจการเงินขั้นพื้นฐานแก่สมาชิกสหกรณ์ (2101)			
	- จำนวนสหกรณ์ที่ได้รับการอบรม	แห่ง	3	3
	- จำนวนสหกรณ์ที่ได้รับการอบรม	ราย	71	71
	2.1.2 โครงการพัฒนามาตรฐานการบัญชีแก่สหกรณ์และกลุ่มเกษตรกร (สศท.จัดอบรม) (2102)			
	- จำนวนสหกรณ์/กลุ่มเกษตรกรที่ได้รับการอบรม	แห่ง	5	5
	- กำกับ แนะนำ สอนแนะนำการจัดทำงบการเงิน ครั้งที่ 1	แห่ง	5	5
	- กำกับ แนะนำ สอนแนะนำการจัดทำงบการเงิน ครั้งที่ 2	แห่ง	5	5
	- ติดตามประเมินผล	แห่ง	5	5

โครงการ	หน่วยนับ	แผนงาน	ผลงาน
2.1.3 โครงการพัฒนาศักยภาพการดำเนินธุรกิจของสหกรณ์ กลุ่มเกษตรกร และธุรกิจชุมชน (2103)			
- จำนวนสหกรณ์/กลุ่มเกษตรกรที่ได้รับการอบรม	แห่ง	5	5
- กำกับแนะนำ	แห่ง	5	5
- ติดตามประเมินผล	แห่ง	5	5
2.1.4 ส่งเสริมการใช้งานโปรแกรมระบบบัญชีสหกรณ์ครบวงจร (FAS) ให้เห็น (Version) ปัจจุบัน (2106)			
- จำนวนสหกรณ์อัปเดตและสอนแนะ	แห่ง	4	4
- จำนวนซั๊กซ่อมเจ้าหน้าที่	แห่ง	4	4
2.2 งานพัฒนาด้านการเงินการบัญชีแก่วิสาหกิจชุมชน			
2.2.1 โครงการพัฒนาวิสาหกิจสู่ความเป็นมืออาชีพ (2201)			
- จำนวนวิสาหกิจที่ได้รับการประเมินความพร้อม	แห่ง	3	2
- จำนวนวิสาหกิจที่ได้รับการวางรูปแบบบัญชีและการควบคุมภายใน	แห่ง	2	2
- จำนวนวิสาหกิจที่ได้รับการสอนแนะ ครั้งที่ 1 -4	ครั้ง	12	12
2.2.2 โครงการยกระดับศักยภาพเกษตรกรรุ่นใหม่และผู้ประกอบการ/วิสาหกิจชุมชนในการผลิตสินค้าชุมชน (2202)			
- จำนวนวิสาหกิจที่ได้รับการประเมินความพร้อม	แห่ง	19	19
- จำนวนวิสาหกิจที่ได้รับการวางรูปแบบบัญชีและการควบคุมภายใน	แห่ง	19	19
- จำนวนวิสาหกิจที่ได้รับการควบคุมภายใน	แห่ง	19	19
- จำนวนวิสาหกิจที่ได้รับการสอนแนะ ครั้งที่ 1 -3	ครั้ง	57	57
3	การส่งเสริมและพัฒนาศักยภาพการจัดทำบัญชีแก่เกษตรกร		
3.1 งานเสริมสร้างวินัยทางการเงินภาคครัวเรือน			
3.1.1 โครงการเสริมสร้างการจัดทำบัญชีครัวเรือนเพื่อการจัดการเศรษฐกิจระดับครัวเรือน (3101)			
- จำนวนครัวบัญชีที่ได้รับการอบรม/ซั๊กซ่อม	ราย	18	18
- จำนวนเกษตรกรที่ได้รับการอบรม	ราย	540	540
- กำกับแนะนำการเพิ่มศักยภาพ	ราย	378	378
- ติดตามการเพิ่มศักยภาพและเก็บข้อมูลรายต้นทุนอาชีพ	ราย	378	378

โครงการ	หน่วยนับ	แผนงาน	ผลงาน
3.2 งานพัฒนาศักยภาพการประกอบอาชีพโดยใช้ข้อมูลทางบัญชี			
3.2.1 โครงการระบบส่งเสริมการเกษตรแบบแปลงใหญ่ (3201)			
- จำนวนครัวบัญชีที่ได้รับการอบรม/ซักซ้อม	ราย	9	9
- จำนวนเกษตรกรที่ได้รับการอบรมการจัดทำบัญชีต้นทุนอาชีพ	ราย	250	250
- กำกับแนะนำ (โดยครัวบัญชี)	ราย	175	175
- ติดตาม (โดยครัวบัญชี)	ราย	175	175
3.2.2 โครงการพัฒนาเกษตรกรยั่งยืน (เกษตรทฤษฎีใหม่) (3202)			
- จำนวนครัวบัญชีที่ได้รับการอบรม/ซักซ้อม	ราย	2	2
- จำนวนเกษตรกรที่ได้รับการอบรมการจัดทำบัญชีต้นทุนอาชีพ	ราย	70	70
- กำกับแนะนำ (โดยครัวบัญชี)	ราย	49	49
- ติดตาม (โดยครัวบัญชี)	ราย	49	49
3.2.3 โครงการบริหารจัดการการผลิตสินค้าเกษตรตามแผนที่เกษตรเพื่อการบริหารจัดการเชิงรุก (Agri-Map) (3204)			
- จำนวนครัวบัญชีที่ได้รับการอบรม/ซักซ้อม	ราย	1	1
- จำนวนเกษตรกรที่ได้รับการอบรมการจัดทำบัญชีต้นทุนอาชีพ	ราย	28	28
- กำกับแนะนำ (โดยครัวบัญชี)	ราย	20	20
- ติดตาม (โดยครัวบัญชี)	ราย	20	20
3.2.4 โครงการศูนย์เรียนรู้การเพิ่มประสิทธิภาพการผลิตสินค้าเกษตร (ศพก.) (3202)			
- การพัฒนาฐานเรียนรู้ด้านบัญชีประจำศูนย์แล้วเสร็จ	ศูนย์	11	11
- การพัฒนาฐานเรียนรู้ด้านบัญชีประจำศูนย์แล้วเสร็จ	ศูนย์	11	11
3.2.5 โครงการส่งเสริมและสร้างทักษะในการประกอบอาชีพทั้งในและนอกภาคเกษตร (นำลูกหลานเกษตรกรกลับบ้านสานต่ออาชีพเกษตร) (3206)			
- จำนวนสหกรณ์/กลุ่มเกษตรกรที่ได้รับการอบรม (สตท.จัดอบรม)	แห่ง	5	5
- ติดตามประเมินผล	ราย	5	5
3.3 งานส่งเสริมการจัดทำบัญชีแก่กลุ่มเป้าหมายตามโครงการอันเนื่องมาจากพระราชดำริ			
3.3.1 โครงการคลินิกเกษตรเคลื่อนที่ (3309)			
- จำนวนครั้งที่จัดนิทรรศการคลินิกเกษตรเคลื่อนที่ / คลินิกจังหวัดเคลื่อนที่	ครั้ง	7	7
- จำนวนผู้รับบริการ	ราย	-	322

งบประมาณรายจ่ายประจำปีงบประมาณ 2564

กิจกรรม	งบประมาณ		ร้อยละ
	ได้รับจัดสรร	เบิกจ่าย	
งบบุคลากร (พนักงานราชการ)	3,389,424.00	3,389,424.00	100
งบดำเนินงาน	152,955.00	152,955.00	100
- ค่าเช่าบ้าน	78,000.00	78,000.00	100
- ค่าประกันสังคม	68,066.00	68,066.00	100
- เงินสมทบกองทุนทดแทน	6,889.00	6,889.00	100
รวมงบบุคลากร	3,542,379.00	3,542,379.00	100
แผนงานพื้นฐานด้านการสร้างความสามารถในการแข่งขัน			
ผลผลิต : สหกรณ์และสถาบันเกษตรกรได้รับการพัฒนา และเสริมสร้างความเข้มแข็ง			
1. งานตรวจสอบบัญชีสหกรณ์และกลุ่มเกษตรกร			
1.1 งบดำเนินงาน	1,283,996.13	1,283,996.13	100
ค่าจ้างเหมาบริการ	739,550.00	739,550.00	100
ค่าตอบแทน ใช้สอยและวัสดุ	544,446.13	544,446.13	100
1.2 ค่าสาธารณูปโภค	104,883.87	104,883.87	100
รวม	1,388,880.00	1,388,880.00	100
2. โครงการตรวจสอบความถูกต้องในการทำธุรกรรมทางการเงินระหว่างสหกรณ์และสมาชิก			
- ค่าใช้จ่ายในการดำเนินงานโครงการ	11,280.00	11,280.00	100
รวม	11,280.00	11,280.00	100
3. โครงการฝึกอบรมเศรษฐกิจการเงินขั้นพื้นฐานแก่สมาชิกสหกรณ์			
- ค่าใช้จ่ายในการดำเนินงานโครงการ	28,400.00	28,400.00	100
รวม	28,400.00	28,400.00	100
4. โครงการพัฒนามาตรฐานการบัญชีแก่สหกรณ์และกลุ่มเกษตรกร			
- ค่าใช้จ่ายในการดำเนินงานโครงการ	3,000.00	3,000.00	100
รวม	3,000.00	3,000.00	100
รวมแผนงานพื้นฐานด้านการสร้างความสามารถในการแข่งขัน	1,431,560.00	1,431,560.00	100
ตรวจสอบบัญชีประจำปี			
งบลงทุน	38,500.00	38,500.00	100
รวมงบลงทุน	38,500.00	38,500.00	100

กิจกรรม	งบประมาณ		ร้อยละ
	ได้รับจัดสรร	เบิกจ่าย	
แผนงานบูรณาการพัฒนาและส่งเสริมเศรษฐกิจฐานราก			
1. โครงการศูนย์เรียนรู้การเพิ่มประสิทธิภาพการผลิตสินค้าเกษตร (ศพก.)			
- ค่าจ้างเหมาครูบัญชีประจำศูนย์	118,800.000	118,800.000	100
- ค่าใช้จ่ายในการดำเนินงานโครงการ	63,800.00	63,800.00	100
- ค่าใช้จ่ายในการบริหารงานโครงการ	71,500.0	71,500.0	100
รวม	254,100.00	254,100.00	100
2. โครงการยกระดับศักยภาพเกษตรกรรุ่นใหม่และผู้ประกอบการ/วิสาหกิจชุมชนในการผลิตสินค้าชุมชน			
- ค่าจ้างเหมาบริการ	85,050.00	85,050.00	100
- ค่าใช้จ่ายในการดำเนินงานโครงการ	60,800.00	60,800.00	100
- ค่าใช้จ่ายในการบริหารงานโครงการ	15,200.00	15,200.00	100
รวม	161,050.00	161,050.00	100
3. โครงการส่งเสริมและสร้างทักษะในการประกอบอาชีพทั้งในและนอกภาคเกษตร (นำลูกหลานเกษตรกรกลับบ้านสานต่ออาชีพเกษตร)			
- ค่าใช้จ่ายในการดำเนินงานโครงการ	3,500.00	3,500.00	100
รวม	3,500.00	3,500.00	100
4. โครงการพัฒนาศักยภาพการดำเนินธุรกิจของสหกรณ์ กลุ่มเกษตรกรและธุรกิจชุมชน			
- ค่าใช้จ่ายในการดำเนินงานโครงการ	3,000.00	3,000.00	100
รวม	3,000.00	3,000.00	100
รวมแผนงานบูรณาการพัฒนาและส่งเสริมเศรษฐกิจฐานราก	421,650.00	421,650.00	100
แผนงานยุทธศาสตร์การเกษตรสร้างมูลค่า			
1. โครงการระบบส่งเสริมการเกษตรแบบแปลงใหญ่			
- ค่าจ้างเหมาบริการ	85,050.00	85,050.00	100
- ค่าใช้จ่ายในการดำเนินงานโครงการ	69,200.00	69,200.00	100
- ค่าใช้จ่ายในการบริหารงานโครงการ	37,730.00	37,730.00	100
รวม	191,980.00	191,980.00	100
2 โครงการพัฒนาเกษตรกรรายยั่งยืน (เกษตรทฤษฎีใหม่)			
- ค่าใช้จ่ายในการดำเนินงานโครงการ	19,220.00	19,220.00	100
- ค่าใช้จ่ายในการบริหารงานโครงการ	7,000.00	7,000.00	100
รวม	26,220.00	26,220.00	100
3. โครงการบริหารจัดการการผลิตสินค้าเกษตรตามแผนที่เกษตรเพื่อการบริหารจัดการเชิงรุก (Agri-map)			
- ค่าใช้จ่ายในการดำเนินงานโครงการ	7,780.00	7,780.00	100
- ค่าใช้จ่ายในการบริหารงานโครงการ	25,200.00	25,200.00	100
รวม	32,980.00	32,980.00	100
รวมแผนงานยุทธศาสตร์การเกษตรสร้างมูลค่า	251,180.00	251,180.00	100

แผนงานบูรณาการพัฒนาผู้ประกอบการเศรษฐกิจชุมชน และวิสาหกิจขนาดกลางและขนาดย่อมสู่สากล			
1. โครงการพัฒนาวิสาหกิจสู่ความเป็นมืออาชีพ			
- ค่าใช้จ่ายในการดำเนินงานโครงการ	4,040.00	4,040.00	100
- ค่าใช้จ่ายในการบริหารงานโครงการ	9,610.00	9,610.00	100
รวม	13,650.00	13,650.00	100
รวมแผนงานบูรณาการพัฒนาผู้ประกอบการเศรษฐกิจชุมชน ฯ	13,650.00	13,650.00	100
แผนงานยุทธศาสตร์เสริมสร้างพลังทางสังคม			
1. โครงการส่งเสริมอันเนื่องมาจากพระราชดำริ			
1.1 โครงการคลินิกเกษตรเคลื่อนที่			
- ค่าตอบแทน ใช้สอยและวัสดุ	18,400.00	18,400.00	100
รวม	18,400.00	18,400.00	100
2. โครงการเสริมสร้างการจัดทำบัญชีครัวเรือนเพื่อการจัดการเศรษฐกิจระดับครัวเรือน			
- ค่าใช้จ่ายในการดำเนินงานโครงการ	82,440.00	82,440.00	100
รวม	82,440.00	82,440.00	100
รวมแผนงานยุทธศาสตร์เสริมสร้างพลังทางสังคม	100,840.00	100,840.00	100
รวมงบประมาณทั้งสิ้น	5,799,759.00	5,799,759.00	100

ผลการปฏิบัติงาน

1. ด้านการสอบบัญชี

1.1 สร้างความตื่นตัวในสหกรณ์และกลุ่มเกษตรกรที่รับผิดชอบโดยจัดทำรายงานภาวะเศรษฐกิจของแต่ละสหกรณ์/กลุ่มเกษตรกร และประชุมเสนอภาวะเศรษฐกิจทางการเงิน

1.2 ประเมินความพร้อมเบื้องต้นของสหกรณ์และกลุ่มเกษตรกร

1.3 ตรวจสอบบัญชีของสหกรณ์และกลุ่มเกษตรกรให้เป็นไปตามกฎหมาย ปฏิบัติตามมาตรฐานการสอบบัญชีที่รับรองทั่วไป และตามระเบียบที่นายทะเบียนสหกรณ์กำหนด และปฏิบัติตามคู่มือการปฏิบัติงานระบบมาตรฐานควบคุมคุณภาพงานสอบบัญชี ซึ่งต้องวางแผนการตรวจสอบบัญชีระหว่างปีสอบบัญชีประจำปี และตรวจแนะนำการบัญชี จำนวน 52 สหกรณ์ 27 กลุ่มเกษตรกร

1.4 กำกับดูแลงานสอบบัญชีสหกรณ์โดยผู้สอบบัญชีภาคเอกชน จำนวน 4 สหกรณ์

ผลการดำเนินงานและฐานะการเงินของสหกรณ์ และกลุ่มเกษตรกร มีดังนี้ สหกรณ์ทั้งสิ้น จำนวน 56 สหกรณ์

สหกรณ์การเกษตร จำนวน 46 สหกรณ์

สินทรัพย์ทั้งสิ้น จำนวน 3,656.86 ล้านบาท หนี้สินทั้งสิ้น จำนวน 3,149.03 ล้านบาท และเป็นทุนของสหกรณ์เอง จำนวน 507.83 ล้านบาท จำนวนสมาชิก 118,159 คน

ผลการดำเนินงาน มีรายได้ทั้งสิ้น จำนวน 2,112.52 ล้านบาท มีค่าใช้จ่ายทั้งสิ้น จำนวน 2,135.93 ล้านบาท มีค่าใช้จ่ายสูงกว่ารายได้จึงส่งผลให้ผลขาดทุนสุทธิ จำนวน 23.41 ล้านบาท

สหกรณ์นิคม จำนวน 3 สหกรณ์

สินทรัพย์ทั้งสิ้น จำนวน 591.51 ล้านบาท หนี้สินทั้งสิ้น จำนวน 423.03 ล้านบาท และเป็นทุนของสหกรณ์เอง จำนวน 168.48 ล้านบาท จำนวนสมาชิก 6,804 คน

ผลการดำเนินงาน มีรายได้ทั้งสิ้น จำนวน 410.92 ล้านบาท มีค่าใช้จ่ายทั้งสิ้น จำนวน 410.82 ล้านบาท ผลกำไรสุทธิ จำนวน 0.10 ล้านบาท

สหกรณ์ออมทรัพย์ จำนวน 6 สหกรณ์

สินทรัพย์ทั้งสิ้น จำนวน 19,539.90 ล้านบาท หนี้สินทั้งสิ้น จำนวน 9,395.30 ล้านบาท และเป็นทุนของสหกรณ์เอง จำนวน 10,144.60 ล้านบาท จำนวนสมาชิก 16,972 คน

ผลการดำเนินงาน มีรายได้ทั้งสิ้น 983.25 ล้านบาท มีค่าใช้จ่ายทั้งสิ้น จำนวน 335.64 ล้านบาท ผลกำไรสุทธิ จำนวน 647.61 ล้านบาท

สหกรณ์บริการ จำนวน 1 สหกรณ์

สินทรัพย์ทั้งสิ้น จำนวน 10.97 ล้านบาท หนี้สินทั้งสิ้น จำนวน 1.88 ล้านบาท และเป็นทุนของสหกรณ์เอง จำนวน 9.09 ล้านบาท จำนวนสมาชิก 164 คน

ผลการดำเนินงาน มีรายได้ทั้งสิ้น จำนวน 3.00 ล้านบาท มีค่าใช้จ่ายทั้งสิ้น จำนวน 2.64 ล้านบาท ผลกำไรสุทธิ จำนวน 0.36 ล้านบาท

กลุ่มเกษตรกรทั้งสิ้น จำนวน 27 กลุ่มเกษตรกร

สินทรัพย์ทั้งสิ้น จำนวน 46.96 ล้านบาท หนี้สินทั้งสิ้น จำนวน 11.89 ล้านบาท และเป็นทุนของกลุ่มเกษตรกรเอง จำนวน 35.07 ล้านบาท จำนวนสมาชิก 3,453 คน

ผลการดำเนินงาน มีรายได้ทั้งสิ้น จำนวน 35.65 ล้านบาท มีค่าใช้จ่ายทั้งสิ้น จำนวน 36.00 ล้านบาท มีค่าใช้จ่ายสูงกว่ารายได้จึงมีผลให้ขาดทุนสุทธิ จำนวน 0.35 ล้านบาท

ภาพรวมข้อมูลภาวะเศรษฐกิจของสหกรณ์และกลุ่มเกษตรกร

ข้อมูล ณ วันที่ 30 กันยายน 2564	
รวม 83 แห่ง	
สหกรณ์	56 แห่ง
กลุ่มเกษตรกร	27 แห่ง

สหกรณ์		กลุ่มเกษตรกร	
จำนวน	56 แห่ง	จำนวน	27 แห่ง
สมาชิก	142,099 คน	สมาชิก	3,453 คน
ทุนดำเนินงาน	23,799.24 ล้านบาท	ทุนดำเนินงาน	46.96 ล้านบาท
ผลการดำเนินงานกำไรสุทธิ	624.66 ล้านบาท	ผลการดำเนินงานขาดทุนสุทธิ	0.35 ล้านบาท

ประเภทสหกรณ์/ กลุ่มเกษตรกร	จำนวน (แห่ง)	สมาชิก (คน)	ทุนดำเนินงาน (ล้านบาท)	ผลการดำเนินงาน กำไร(ขาดทุน) ล้านบาท
ภาคเกษตร	49	124,963	4,248.37	(23.31)
สหกรณ์การเกษตร	46	118,159	3,656.86	(23.41)
สหกรณ์นิคม	3	6,804	591.51	0.10
นอกภาคเกษตร	7	17,136	19,550.87	647.97
สหกรณ์บริการ	1	164	10.97	0.36
สหกรณ์ออมทรัพย์	6	16,972	19,539.90	647.61
รวมสหกรณ์	56	142,099	23,799.24	624.66
รวมกลุ่มเกษตรกร	27	3,453	46.96	(0.35)
รวมทั้งสิ้น	83	145,552	23,846.20	624.31

ภาพรวมข้อมูลภาวะเศรษฐกิจการเงินของสหกรณ์และกลุ่มเกษตรกร ปีงบประมาณ 2564
 ทุนดำเนินงานของสหกรณ์และกลุ่มเกษตรกร 23,846.20 ล้านบาท

แหล่งที่มาของเงินทุน (ล้านบาท)			แหล่งที่ใช้ไปของเงินทุน (ล้านบาท)		
รายการ	สหกรณ์	กลุ่มเกษตรกร	รายการ	สหกรณ์	กลุ่มเกษตรกร
เจ้าหน้าที่เงินกู้	2,319.96	7.92	เงินสด/เงินฝากธนาคาร/ เงินฝากสหกรณ์-สุทธิ	1,863.46	9.64
เจ้าหน้าที่เงินรับฝาก	10,143.32	0.86	เงินลงทุนในหลักทรัพย์-สุทธิ	140.91	0.00
เจ้าหน้าที่การค้า	30.51	0.00	ลูกหนี้-สุทธิ	20,943.23	36.26
หนี้สินอื่น ๆ	475.46	3.11	ที่ดิน อาคาร และอุปกรณ์-สุทธิ	363.50	0.74
ทุนของสหกรณ์/ กลุ่มเกษตรกร	10,829.99	35.07	สินทรัพย์อื่น ๆ	488.14	0.32
รวม	23,799.24	46.96	รวม	23,799.24	46.96

ผลการดำเนินงาน กำไรสุทธิ 624.31 ล้านบาท			
รายการ	สหกรณ์	กลุ่มเกษตรกร	รวม
รายได้รวม	3,509.69	35.65	3,545.34
ค่าใช้จ่ายรวม	2,885.03	36.00	2,921.03
กำไร(ขาดทุน)สุทธิ	624.66	(0.35)	624.31
กำไรสุทธิ (แห่ง)	34	21	55
ขาดทุนสุทธิ (แห่ง)	22	6	28

ผลการดำเนินงาน

สหกรณ์ (ล้านบาท)

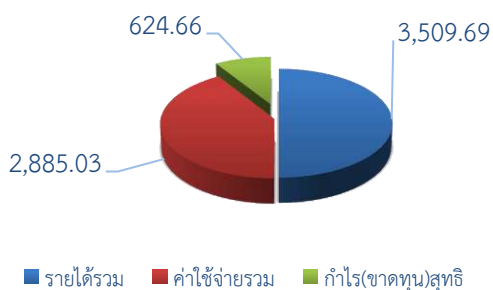

กลุ่มเกษตรกร (ล้านบาท)

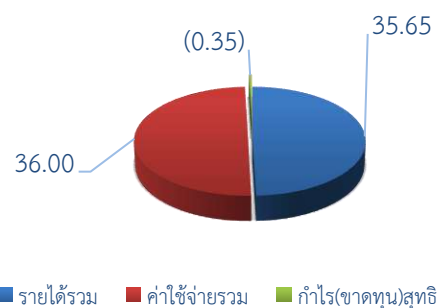

มูลค่าธุรกิจ 35,170.32 ล้านบาท			
รายการ	สทกรณ์	กลุ่ม เกษตรกร	รวม
มูลค่าทั้งสิ้น	35,102.00	68.32	35,170.32
- สินเชื่อ	12,234.18	37.12	12,271.30
- รับฝากเงิน	5,481.90	0.13	5,482.03
- จัดสินค้ามาจำหน่าย	16,244.89	1.07	16,245.96
- รวบรวมผลิตภัณฑ์	1,058.74	29.97	1,088.71
- แปรรูปผลิตภัณฑ์	73.55	0.00	73.55
- ให้บริการฯ	8.74	0.03	8.77

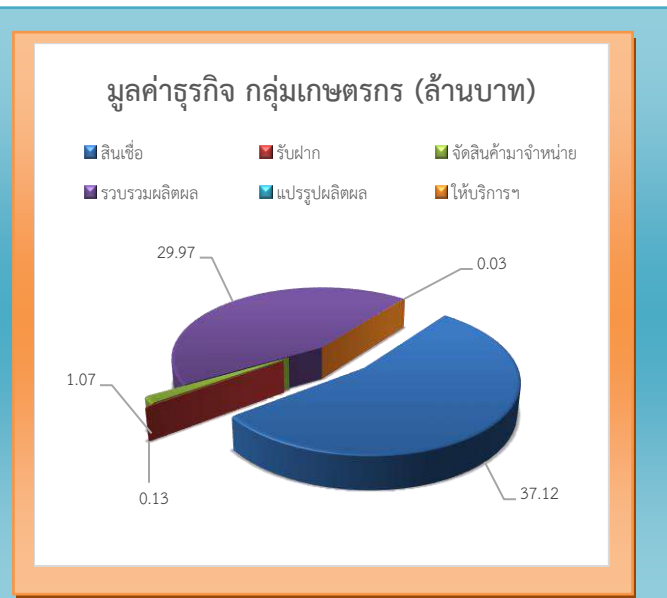
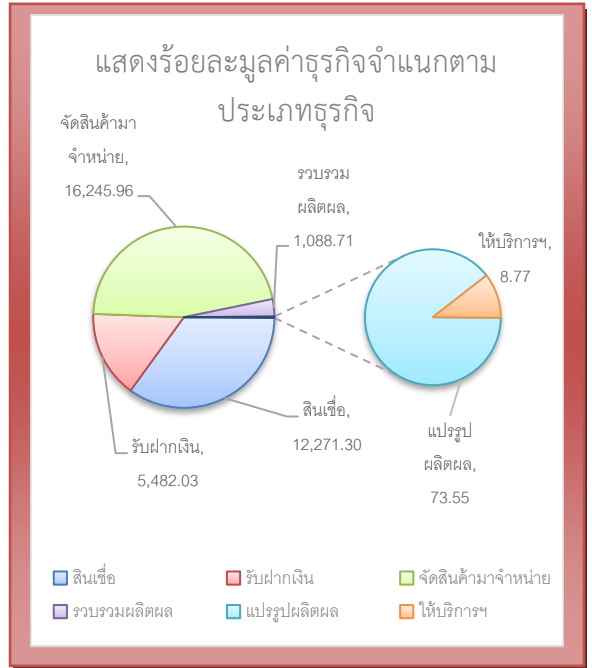

เงินออมเฉลี่ย - หนี้สินเฉลี่ยต่อสมาชิก (บาท ต่อ คน)		
รายการ	สทกรณ์	กลุ่มเกษตรกร
เงินออม	133,465.45	4,947.14
หนี้สิน	150,076.19	11,840.57

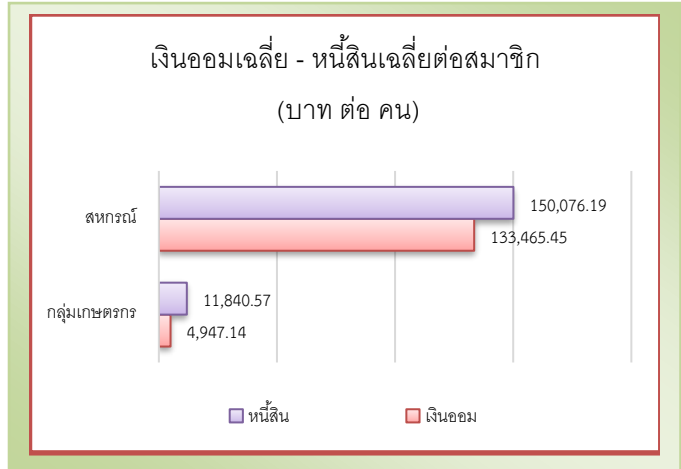

รายงานผลการเคลื่อนไหวข้อบกพร่องทางการเงินการบัญชี
ณ วันที่ 30 กันยายน 2564

ยกมา (บาท)	เพิ่ม		ลด		คงเหลือ	
	แห่ง	จำนวนเงิน	แห่ง	จำนวนเงิน	แห่ง	จำนวนเงิน
23,411,817.62	33	440,947,737.42	5	2,530,872.82	36	461,828,682.22

รายงานข้อบกพร่องทางการเงินการบัญชีคงเหลือ
ณ วันที่ 30 กันยายน 2564

ประเภท	สหกรณ์		กลุ่มเกษตรกร	
	จำนวนแห่ง	จำนวนเงิน	จำนวนแห่ง	จำนวนเงิน
1 เงินสดขาด/ลูกหนี้เงินสดขาด	6	3,120,340.46	-	-
2 เงินสดเกินบัญชี/รอตรวจสอบ	1	1,045.79	1	389,573.30
3 สินค้าขาดบัญชี/ลูกหนี้สินค้าขาดบัญชี	11	49,776,194.69	-	-
4 ลูกหนี้ปฏิเสธหนี้/เงินรับฝาก/ทุนเรือนหุ้น	8	171,537,531.92	1	137,227.00
5 เจ้าหนี้ปฏิเสธหนี้	1	749,998.00	-	-
6 ปฏิบัติไม่เป็นไปตามระเบียบ/ข้อบังคับเงินกู้/ เงินรับฝาก/ทุนเรือนหุ้น/เงินยืมโดยตรง	5	2,037,536.21	-	-
7 ขาดทุนสุทธิประจำปี/ ขาดทุนสะสม	20	203,727,930.26	1	133,070.50
8 อื่น ๆ	6	30,118,234.09	1	100,000.00
รวมทั้งสิ้น		461,068,811.42		759,870.80

1. งานตรวจสอบบัญชีสหกรณ์และกลุ่มเกษตรกร

1.1 งานสอบบัญชี

- เพื่อให้สหกรณ์และกลุ่มเกษตรกรสามารถใช้ประโยชน์จากการตรวจสอบบัญชีและข้อสังเกตจากผู้สอบบัญชีไปปรับปรุงการบริหารจัดการ และอำนวยความสะดวกแก่สมาชิกโดยรวม
- เพื่อให้การสอบบัญชีสหกรณ์เป็นไปอย่างมีประสิทธิภาพและสอดคล้องกับมาตรฐานการสอบบัญชี
- เพิ่มประสิทธิภาพการควบคุมภายในด้านการเงินการบัญชี
- เพื่อให้การปฏิบัติด้านการเงินการบัญชีเป็นไปตามกฎหมาย ระเบียบ และคำแนะนำของนายทะเบียนสหกรณ์ และหน่วยงานที่เกี่ยวข้อง
- สอบทาน วิเคราะห์ และประเมินผลการดำเนินงานของสหกรณ์และกลุ่มเกษตรกร จากรายงานการสอบบัญชีงบการเงิน และกระดาษทำการของสหกรณ์และกลุ่มเกษตรกร สรุปและแจ้งผลการวิเคราะห์ฐานะการเงินเพื่อให้สหกรณ์และกลุ่มเกษตรกรนำไปใช้ประโยชน์ในการบริหารจัดการ

1.2 การควบคุมคุณภาพงานสอบบัญชี

- เพื่อให้การปฏิบัติงานสอบบัญชีสหกรณ์และกลุ่มเกษตรกรเป็นมาตรฐานการควบคุมคุณภาพงานสอบบัญชี
- พัฒนาผู้ปฏิบัติงานสอบบัญชีเป็นไปตามมาตรฐานวิชาชีพ
- โครงการตรวจสอบความถูกต้องในการทำธุรกรรมทางการเงินระหว่างสหกรณ์และสมาชิก จำนวน 3 สหกรณ์ จำนวน 188 ราย

2. พัฒนาสถาบันเกษตรกร

2.1 โครงการฝึกอบรมเศรษฐกิจการเงินขั้นพื้นฐานแก่สมาชิกสหกรณ์ จำนวน 3 สหกรณ์ มีสมาชิก 71 ราย เพื่อให้สมาชิกสหกรณ์ได้ตระหนักและมีส่วนร่วมในการตรวจสอบการดำเนินการของสหกรณ์ มีความเชื่อมั่น ศรัทธาในระบบสหกรณ์มีความรู้เกี่ยวกับขั้นตอนการดำเนินธุรกรรมทางการเงินกับสหกรณ์ และการใช้เทคโนโลยี Application Smart Member

2.2 โครงการพัฒนามาตรฐานการบัญชีแก่สหกรณ์และกลุ่มเกษตรกร จำนวน 5 สหกรณ์

2.3 โครงการพัฒนาศักยภาพการดำเนินธุรกิจของสหกรณ์ กลุ่มเกษตรกรและธุรกิจชุมชน จำนวน 5 สหกรณ์

2.4 โครงการส่งเสริมการใช้งานโปรแกรมระบบบัญชีสหกรณ์ครบวงจร (FAS) ให้เห็น (Version) ปัจจุบัน จำนวน 4 สหกรณ์

2.5 โครงการพัฒนาวิสาหกิจสู่ความเป็นมืออาชีพ วิสาหกิจที่เข้าร่วมโครงการ จำนวน 3 กลุ่ม ได้แก่

1. เกษตรอินทรีย์และการแปรรูป
2. กลุ่มเกษตรกรกล้วยไข่ ตำบลท่าพุทรา
3. วิสาหกิจชุมชนกลุ่มแม่บ้านเกษตรกรบ้านมาบคล้า ม.9

การดำเนินงานในโครงการพัฒนาวิสาหกิจชุมชนโดยการสอนและการจัดทำบัญชี เพื่อพัฒนาวิสาหกิจชุมชนให้มีระบบบัญชี และระบบการควบคุมภายในที่ดี สามารถจัดทำบัญชี งบทดลองและงบการเงินได้ สามารถใช้ข้อมูลทางการเงินและปิดบัญชีในการบริหารจัดการ

2.6 โครงการยกระดับศักยภาพเกษตรกรรุ่นใหม่และผู้ประกอบการ/วิสาหกิจชุมชนในการผลิตสินค้าชุมชน มีวิสาหกิจที่เข้าร่วมโครงการ จำนวน 19 กลุ่ม ได้แก่

1. ผ้าทอมือบ้านใหม่ศรีอุบล
2. กลุ่มผลิตหน่อไม้บงหวานเพชรน้ำผึ้ง
3. กลุ่มแปรรูปผลผลิตทางการเกษตรบ้านหนองชุมแสง
4. วิสาหกิจชุมชนพืชสมุนไพรไทรงามจังหวัดกำแพงเพชร

5. กองทุนพัฒนาบทบาทสตรี หมู่ที่ 24 กลุ่มเลี้ยงสุกร
6. สวนเกษตรพืชผักปลอดภัย หมู่ 28 บ้านคลองด้วน
7. วิสาหกิจชุมชนกลุ่มแม่บ้านเกษตรกรกรบ้านบึงเสื่อเต็น
8. กลุ่มคนรักเห็ดบ้านสัมฤทธิ์
9. วิสาหกิจชุมชนกลุ่มน้ำพริกเกาะแดง
10. มัดหมี่ไหมประดิษฐ์ทอมือบ้านประชาสุขสันต์ ม.3
11. วิสาหกิจชุมชนกลุ่มคนรักแม่ หนองหลวง
12. กลุ่มเมล็ดพันธุ์ข้าวบ้านกระบายทองใต้
13. ข้าวปลอดภัยบ้านพงษ์ทองคำ
14. ฟาร์มชุมชนบึงสำราญ
15. สมุนไพรไทยบ้านสามจบ
16. ทำน้ำหมักสมุนไพรขับไล่แมลง
17. กลุ่มไม้กวาดชุมชนหมู่ที่ 6 หนองหิน
18. กลุ่มวิสาหกิจชุมชนผู้ปลูกไม้ผลตำบลเพชรชมพู
19. วิสาหกิจชุมชนกลุ่มอาชีพขนดอกจอก หมู่ 9 บ้านลานเพชร

3. งานสอบบัญชีรายบุคคล

ให้ความรู้แก่เกษตรกรกลุ่มเป้าหมายในโครงการต่างๆ

- 3.1 โครงการเสริมสร้างการจัดทำบัญชีครัวเรือนเพื่อการจัดการเศรษฐกิจระดับครัวเรือน
จำนวน 540 ราย
- 3.2 โครงการระบบส่งเสริมเกษตรแบบแปลงใหญ่ จำนวน 250 ราย
- 3.3 โครงการพัฒนาเกษตรกรรมยั่งยืน (เกษตรทฤษฎีใหม่) จำนวน 70 ราย
- 3.4 โครงการบริหารจัดการการผลิตสินค้าเกษตรตามแผนที่เกษตรเพื่อการบริหารจัดการเชิงรุก (Agri-Map) จำนวน 28 ราย
- 3.5 โครงการศูนย์เรียนรู้และเพิ่มประสิทธิภาพการผลิตสินค้าเกษตร (ศพก.) จำนวน 11 ศูนย์
- 3.6 โครงการส่งเสริมและสร้างทักษะในการประกอบอาชีพ ทั้งในและนอกภาคเกษตร (นำลูกหลานเกษตรกรกลับบ้านสานต่ออาชีพเกษตร) จำนวน 5 ราย
- 3.7 อบรมครูบัญชีทั้งสิ้น 30 ราย

เพื่อเกษตรกรให้กลุ่มเป้าหมายได้รับการพัฒนาศักยภาพการจัดทำบัญชีโดยการสอนแนะให้เกษตรกรมีความรู้และความเข้าใจในการจัดทำบัญชีรับ - จ่ายในครัวเรือนและจัดทำบัญชีต้นทุนอาชีพโดยมีการนำข้อมูลทางบัญชีมาคิดวิเคราะห์ลดรายจ่ายในครัวเรือนลดต้นทุนการผลิต และประกอบอาชีพเสริมเพิ่มรายได้ให้ตนเอง รวมถึงการบริหารจัดการหรือการรวมกลุ่มได้อย่างมีอาชีพ สามารถต่อรองราคาซื้อขายพร้อมทั้งมีตลาดมารับผลผลิต

3.8 โครงการคลินิกเกษตรเคลื่อนที่ ปี 2564

สำนักงานตรวจบัญชีสหกรณ์กำแพงเพชรจัดนิทรรศการโครงการคลินิกเกษตรเคลื่อนที่จำนวน 4 ครั้ง โดยจัดนิทรรศการให้ความรู้แก่ประชาชน เกษตรกรและบุคคลทั่วไป สำนักงานตรวจบัญชีสหกรณ์กำแพงเพชรนำสมุดบัญชีมอบให้ประชาชน เกษตรกรและบุคคลทั่วไป นักเรียนพร้อมแนะนำการจดบันทึกบัญชีให้มีความรู้และเข้าใจเกี่ยวกับการจัดทำบัญชีรับ-จ่ายในครัวเรือนและบัญชีต้นทุนจากการประกอบอาชีพเกษตรกรสามารถนำข้อมูลทางการเงินดังกล่าว มาใช้ในการวิเคราะห์และวางแผนการประกอบอาชีพให้มีชีวิตความเป็นอยู่ที่ดีมั่นคงและยั่งยืน แจกสมุดต้นกล้าอาชีพแก่เด็กนักเรียน

ที่มาชมนิทรรศการพร้อมกระปุกออมสินเพื่อเป็นการสอนให้รู้จักการออม อีกทั้งยังมีการแนะนำการจัดทำบัญชีรายบุคคล Smart Me แก่ประชาชนที่มาร่วมงาน

3.9 โครงการบำบัดทุกข์ บำรุงสุข สร้างรอยยิ้มให้ประชาชน ปี 2564

สำนักงานตรวจบัญชีสหกรณ์กำแพงเพชร ร่วมจัดนิทรรศการในโครงการผู้ว่าพบประชาชน จำนวน 3 ครั้ง เพื่อกระตุ้นให้คำปรึกษาแก่เกษตรกรและบุคคลทั่วไป ให้เห็นถึงความสำคัญของการจดบันทึกจัดทำบัญชีครัวเรือน รายรับ-รายจ่าย และการจัดทำบัญชีต้นทุนอาชีพ

ทั้งนี้ สำนักงานตรวจบัญชีสหกรณ์กำแพงเพชรร่วมจัดนิทรรศการให้ความรู้การจัดทำบัญชีรับจ่ายในครัวเรือน บัญชีต้นทุนประกอบอาชีพ เพื่อใช้ในการวางแผนการใช้จ่ายและการประกอบอาชีพ และสามารถนำข้อมูลจากการบันทึกบัญชีไปปรับใช้ในการวางแผนการใช้จ่ายเงินในครัวเรือนและการประกอบอาชีพได้อย่างเหมาะสมและยังมีการนำเสนอต่างๆ อาทิ เช่น การนำร่องพอเพียง การนำวงล้อทางบัญชีมาช่วยเป็นสื่อการสอนทำให้มีความเข้าใจในบัญชีมากขึ้น

4.งานพัฒนาเทคโนโลยี

4.1 ส่งเสริมให้สหกรณ์ใช้โปรแกรมระบบบัญชีสหกรณ์ครบวงจร สำหรับภาคเกษตร สำหรับสหกรณ์-การเกษตรเพื่อการตลาดลูกค้า ธ.ก.ส และระบบบัญชีสหกรณ์ออมทรัพย์

4.2 เพิ่มประสิทธิภาพการใช้เทคโนโลยีสารสนเทศทางการเงินการบัญชีในการบริหารจัดการของสหกรณ์เกี่ยวกับการใช้งานโปรแกรมระบบบัญชีสหกรณ์ครบวงจร (FAS)

4.3 ยกระดับสหกรณ์ที่พัฒนาระบบบัญชีด้วยนวัตกรรม Smart 4 M เพื่อให้เกษตรกร สมาชิก กรรมการสหกรณ์ และผู้ที่เกี่ยวข้องได้ประโยชน์จากข้อมูลร่วมกันอย่างคุ้มค่า อย่างรวดเร็ว และมีประสิทธิภาพ

กรมตรวจบัญชีสหกรณ์ได้พัฒนาระบบนวัตกรรม ได้แก่ ระบบสอบถามข้อมูลสมาชิก (Smart Member) และระบบข้อมูลเพื่อการตัดสินใจสำหรับผู้บริหารสหกรณ์ (Smart Manage) เพื่อให้สมาชิกสามารถตรวจสอบข้อมูลธุรกรรมของตนเองกับสหกรณ์ได้สะดวก รวดเร็ว ทุกที่ ทุกเวลา และผู้บริหารสหกรณ์เข้าถึงข้อมูลเพื่อใช้ในการติดตามกำกับดูแลการดำเนินงานของสหกรณ์ได้อย่างรวดเร็วทันต่อเหตุการณ์สหกรณ์ในพื้นที่จังหวัดกำแพงเพชรที่ขอใช้และติดตั้งระบบ มี จำนวน 25 แห่ง

4.4 ใช้โปรแกรม CATS และ ACL ช่วยตรวจสอบบัญชีสหกรณ์ที่ใช้คอมพิวเตอร์

4.5 การตรวจสอบบัญชี และการควบคุมคุณภาพงานสอบบัญชีด้วยระบบกระดาศทำการอิเล็กทรอนิกส์ (EWP)

4.6 เครื่องมือเตือนภัยที่สามารถมองผ่านข้อมูลทางการเงินของสหกรณ์และกลุ่มเกษตรกร

- โปรแกรมระบบเฝ้าระวังและเตือนภัยทางการเงิน CFSAWS:ss คือ เครื่องมือเตือนภัยที่สามารถมองผ่านข้อมูลทางการเงินของสหกรณ์และกลุ่มเกษตรกรและส่งสัญญาณให้วิเคราะห์และเฝ้าระวังทางการเงินอย่างรวดเร็วช่วยในการคำนวณอัตราส่วนทางการเงินของสหกรณ์และกลุ่มเกษตรกรในมุมมอง 6 มิติของ CAMELS

- ช่วยประเมินเทียบเคียงอัตราส่วนมาตรฐานทางการเงินในระยะที่ 1 SS : Set Standard

- จัดระดับวิเคราะห์และเฝ้าระวังทางการเงินให้ผู้วิเคราะห์มีจุดเริ่มต้นในการเตรียมความพร้อมในการมองสภาพปัญหาเพื่อนำไปสู่การวิเคราะห์ภาวะเศรษฐกิจทางการเงินตามมุมมองของ CAMELS Analysis

ผลงานกิจกรรมดีเด่นประจำปี 2564

แบบประวัติ
(แบบ 2)

การคัดเลือกข้าราชการพลเรือนดีเด่น ประจำปีพุทธศักราช 2563
กลุ่มที่ 2 ตำแหน่งประเภทวิชาการ ระดับชำนาญการพิเศษ

- ชื่อ นางสาวน้ำทิพย์ เงินเมือง
เกิดวันที่ 13 เดือนกุมภาพันธ์ พ.ศ. 2511 อายุ 53 ปี
- ปัจจุบันดำรงตำแหน่ง นักวิชาการตรวจสอบบัญชีชำนาญการพิเศษ ฝ่ายตรวจสอบและแนะนำด้านการบัญชีที่ 1 สังกัด สำนักงานตรวจบัญชีสหกรณ์กำแพงเพชร กรมตรวจบัญชีสหกรณ์ กระทรวงเกษตรและสหกรณ์โทรศัพท์ที่ทำงาน 055-7050360 โทรสาร 055- 705037 โทรศัพท์มือถือ 091-0254894
E-mail namtipn.ng@gmail.com Line ID 0910254894 Facebook namtipng@gmail.com
- เริ่มรับราชการ เมื่อวันที่ 10 เดือนพฤษภาคม พ.ศ. 2536
รวมระยะเวลาปฏิบัติราชการ (นับถึงวันที่ 30 กันยายน 2563) 27 ปี 4 เดือน 20 วัน
- พฤติกรรมที่แสดงให้เห็นชัดเจนในการครองตน ครองคน ครองงาน การปฏิบัติตามมาตรฐานจริยธรรม

4.1 การครองตน : มีความขยัน วิริยะ อุตสาหะ ในหน้าที่ที่ได้รับผิดชอบ และปฏิบัติหน้าที่ด้วยความรับผิดชอบ อย่างเต็มความรู้ ความสามารถ มีความตั้งใจในการทำงานที่ได้รับมอบหมายอย่างรอบคอบระมัดระวัง มีความรับผิดชอบ กับงานที่ได้รับมอบหมาย และยึดมั่นในสิ่งที่ถูกต้อง ชอบธรรม คำนึงถึงประโยชน์ส่วนรวมมากกว่าประโยชน์ส่วนตน คำนึงถึงประสิทธิภาพ และประสิทธิผลอันเกิดประโยชน์คุ้มค่าสูงสุดแก่ทางราชการ มีความรับผิดชอบต่อตนเอง ดูแลรับผิดชอบครอบครัวให้การอุปการะเลี้ยงดูหลาน ให้การสนับสนุนด้าน เงินทุนการศึกษา มีความกตัญญูต่อ มารดา ดูแลความเป็นอยู่ของท่านไปหาท่านอยู่เป็นประจำสม่ำเสมอ มีความรับผิดชอบต่อบุคคลอื่นที่เกี่ยวข้องด้วยมีการดำรงชีวิตตามหลักปรัชญาเศรษฐกิจพอเพียง รู้จักใช้จ่ายอย่างประหยัดและเก็บออมเพื่อสร้างฐานะตนเอง ซื้อบ้านจัดสรรอยู่กับพี่สาวและหลาน และซื้อที่ดินเก็บไว้ 2 แปลง มีเนื้อที่ 1 ไร่ 1 งาน รวมทั้งรู้จักใช้ทรัพย์สินอย่างคุ้มค่าและประหยัด มีการเก็บออมกับสหกรณ์ออมทรัพย์ข้าราชการกรมตรวจบัญชีสหกรณ์ จำกัด มีการสะสมเงินออมเป็นสวัสดิการกับเพื่อนร่วมงานในสำนักงาน และไม่ประมาทมีการเก็บออมเงินทำประกันภัยแบบมีเงินปันผล เพื่อเป็นหลักประกันในการดำรงชีวิต เป็นผู้รักษาระเบียบวินัย ให้ความเคารพต่อผู้บังคับบัญชาตรงต่อเวลา และเคารพกฎหมาย ประพฤติตนเป็นตัวอย่างที่ดี รักศักดิ์ศรีของการเป็นข้าราชการที่ดีปฏิบัติตนในแนวทางที่ดี ประพฤติตน ตามหลักศาสนาในวันหยุดที่ตรงกับวันพระ จะไปทำบุญที่วัดอย่างสม่ำเสมอ และงานกฐินที่วัดวังโบสถ์สามัคคีธรรม จะร่วมกับหลาน ๆ จัดหาอาหารไปแจกผู้มาร่วมงานกฐินด้วยเสมอ และปฏิบัติอยู่บนศีลธรรมอันดีงาม มีความโอบอ้อมอารี

4.2 การครองคน : มีความประพฤติดี เอื้อเฟื้อ เผื่อแผ่ เสียสละ เห็นแก่ประโยชน์ส่วนร่วม ปฏิบัติหน้าที่ด้วยความซื่อสัตย์สุจริต ให้ความเป็นธรรมกับทุกคน ให้บริการแก่ประชาชนและผู้รับบริการด้วยความยินดี มีไมตรี และเต็มใจ ให้บริการ ปฏิบัติหน้าที่ด้วยความสุภาพ ให้บริการต่อทุกคนโดยเท่าเทียมกัน โดยยึดหลักความเสมอภาค และเที่ยงธรรม ใช้เหตุผลในการตัดสินใจ สามารถประสานความสัมพันธ์และสร้างความเข้าใจอันดี กับผู้บังคับบัญชา ผู้ใต้บังคับบัญชา และเพื่อนร่วมงานได้ มีน้ำใจกับทุกคน ให้ความร่วมมือ

ในการปฏิบัติงานทั้งภายใน และภายนอกหน่วยงาน และยอมรับความคิดเห็นของผู้อื่นเสมอ สามารถทำงานร่วมกับทุกคนที่เกี่ยวข้องได้ มีอัธยาศัยดี เป็นกันเอง ให้ความร่วมมือในการร่วมกิจกรรมของหมู่คณะทั้งในและนอกหน่วยงาน เช่น การทำพิธีในวันสำคัญต่าง ๆ การร่วมกิจกรรมจิตอาสา การร่วมกิจกรรมของจังหวัด เป็นต้น

4.3 การครองงาน : มีความรับผิดชอบหน้าที่ คำนึงหาความรู้เพิ่มเติม โดยสอบถามจากผู้รู้ ผู้มีประสบการณ์ ศึกษา กฎหมาย ระเบียบ และคำแนะนำนายทะเบียนสหกรณ์ที่เกี่ยวข้อง อันเป็นประโยชน์ต่อการปฏิบัติงานอยู่เสมอ และเข้ารับการอบรมเสมอเมื่อมีโอกาส มีความตั้งใจ และเอาใจใส่ต่องานที่รับผิดชอบ ปฏิบัติงานโดยใช้ความระมัดระวัง และสามารถที่จะแก้ไขปัญหาในการปฏิบัติงานให้สำเร็จ ลุล่วงไปได้ด้วยดี มีความพากเพียรในการทำงาน สามารถปฏิบัติงานในหน้าที่ที่ได้รับมอบหมายได้ดี ปฏิบัติหน้าที่ตามที่รับผิดชอบด้วยความเต็มใจ เต็มที่ และเต็มความสามารถ คำนึงถึงของการใช้เวลา และทรัพยากรของทางราชการเป็นไปเพื่อประโยชน์ของทางราชการ และเห็นผลประโยชน์ส่วนรวมมากกว่าตนเอง ปฏิบัติงานตามภารกิจและนโยบายของกระทรวงเกษตรและสหกรณ์ เช่น โครงการส่งเสริมการเกษตรทฤษฎีใหม่ โครงการส่งเสริมการเกษตรแบบแปลงใหญ่ ฯลฯ เป็นวิทยากรประจำสำนักงานตรวจบัญชีสหกรณ์กำแพงเพชร สำนักงานตรวจบัญชีสหกรณ์ที่ 6 และหน่วยงานอื่นในจังหวัดกำแพงเพชร และให้ความร่วมมือในการทำงานร่วมกับหน่วยงานอื่นด้วยความเต็มใจ เช่น กรมส่งเสริมสหกรณ์ กรมส่งเสริมการเกษตร สำนักงานเกษตรและสหกรณ์ จังหวัดและธนาคารเพื่อการเกษตรและสหกรณ์การเกษตร เป็นต้น

4.4 การปฏิบัติงานตามมาตรฐานจริยธรรม : เป็นผู้ประพฤติปฏิบัติดี ยึดมั่นในสถาบันของประเทศ ได้แก่ชาติ ศาสนา พระมหากษัตริย์ และการปกครองระบอบประชาธิปไตย อันมีพระมหากษัตริย์ทรงเป็นประมุข ปฏิบัติหน้าที่ด้วยความซื่อสัตย์ สุจริต ความเป็นธรรมกับทุกคน ไม่มุ่งหวังหรือแสวงหาประโยชน์อันมิควรได้จากการปฏิบัติหน้าที่ให้บริการแก่ประชาชนความยินดี ปฏิบัติงานด้วยความใส่ใจ ระมัดระวังรอบคอบ รักษาผลประโยชน์ของทางราชการ ปฏิบัติหน้าที่ด้วยความรับผิดชอบอย่างเต็มความสามารถ และรับผิดชอบต่อการกระทำของตนเองการตัดสินใจ เพื่อกระทำการใด ๆ ในการปฏิบัติหน้าที่ยึดหลักความถูกต้อง ขอบธรรม สำนึกในหน้าที่ความรับผิดชอบต่อสังคม ปฏิบัติงานที่รับผิดชอบด้วยความโปร่งใส ตรวจสอบได้ การปฏิบัติงานคำนึงถึงความคุ้มค่าของทรัพยากรที่ใช้ และเกิดประโยชน์สูงสุดต่อทางราชการ

5. ผลงานดีเด่น/ผลงานที่ได้รับรางวัล/ผลงานที่เป็นประโยชน์ต่อราชการและสังคม

ผลงานที่ 1 ตรวจสอบบัญชีสหกรณ์การเกษตรเกาะตาล จำกัด สำหรับปีสิ้นสุดวันที่ 30 มิถุนายน 2562 และ 2562

สหกรณ์การเกษตรเกาะตาล จำกัด ตกค้างการตรวจสอบตั้งแต่ปี 2561 เป็นสหกรณ์ขนาดใหญ่ มีระดับความยุ่งยากมาก เจ้าหน้าที่บัญชีสหกรณ์ไม่สามารถจัดทำงบการเงิน และรายละเอียดประกอบงบการเงินให้ตรวจสอบ ได้อย่างครบถ้วนถูกต้อง ต้องได้รับความช่วยเหลือจากเจ้าหน้าที่ส่งเสริมสหกรณ์ ด้วยสหกรณ์มีเจ้าหน้าที่เพียง 2 คน ตำแหน่งเจ้าหน้าที่สิ้นเชื้อ และเจ้าหน้าที่บัญชี ถือเป็นผลงานดีเด่น และภาคภูมิใจอีกชิ้นงานหนึ่ง ที่ได้ช่วยสอนแนะเจ้าหน้าที่บัญชีที่ยังมีความรู้ด้านการบัญชีไม่เพียงพอ และไม่สามารถปรับปรุงรายการปิดบัญชี ณ วันสิ้นปี ให้สามารถจัดทำงบการเงินและรายละเอียดประกอบงบการเงินให้เสร็จสิ้นเรียบร้อย เพื่อให้สามารถตรวจสอบบัญชี และสามารถแสดงความเห็นต่องบการเงินได้ สำหรับปีบัญชีสิ้นสุดวันที่ 30 มิถุนายน 2562 และ 2561 ได้สอนแนะให้สหกรณ์ ปรับปรุง ณ ปีบัญชีสิ้นสุดวันที่ 30 มิถุนายน 2562 และ 2561 ตามลำดับ จำนวน 49 รายการ และ 102 รายการ จาก การตรวจสอบบัญชีประจำปีมีข้อสังเกตด้านการบริหารทั่วไป และด้านการดำเนินธุรกิจของสหกรณ์

ได้เข้าร่วมประชุมคณะกรรมการดำเนินการ อธิบายให้สหกรณ์รับทราบและเข้าใจผลการตรวจสอบบัญชี และให้ข้อเสนอแนะในการบริหารงานของสหกรณ์ให้เกิดประสิทธิภาพ สรุปได้ดังนี้

ด้านการบริหารทั่วไป

1. ผู้ตรวจสอบกิจการมิได้เข้าตรวจสอบกิจการตามที่กฎหมายกำหนด ได้แนะนำให้ผู้ตรวจสอบกิจการเข้าตรวจสอบกิจการของสหกรณ์อย่างสม่ำเสมอ จัดทำรายงานผลการตรวจสอบกิจการให้เป็นลายลักษณ์อักษรและนำเสนอที่ประชุมคณะกรรมการดำเนินการ เพื่อจะได้นำข้อเสนอแนะจากการตรวจสอบมาปรับปรุงการดำเนินงานของสหกรณ์ และติดตามการแก้ไขการดำเนินงานของสหกรณ์ให้มีประสิทธิภาพยิ่งขึ้น

2. สหกรณ์มีการแบ่งแยกหน้าที่ในการปฏิบัติงาน แต่ยังไม่มีการทำคำสั่งมอบหมายงานที่เป็นลายลักษณ์อักษรที่ชัดเจน และเจ้าหน้าที่ยังมีความรู้ในการปฏิบัติหน้าที่ยังไม่เพียงพอ สหกรณ์ควรให้เจ้าหน้าที่ได้รับการศึกษาอบรมให้มีความรู้เพิ่มเติม และคณะกรรมการดำเนินการควรได้ศึกษา กฎหมาย ข้อบังคับ และระเบียบของสหกรณ์ เพื่อเข้าใจการดำเนินธุรกิจของสหกรณ์ และควบคุมการปฏิบัติงานของเจ้าหน้าที่ให้เป็นไปตามระเบียบของสหกรณ์ที่กำหนด เพื่อป้องกันความเสียหายที่อาจเกิดขึ้นได้

3. สหกรณ์ใช้โปรแกรมคอมพิวเตอร์ของบุคคลภายนอกช่วยในการประมวลผล ได้แก่ ระบบเงินกู้ ระบบทุนเรือนหุ้น ระบบเงินรับฝาก ระบบสินค้า เป็นโปรแกรมที่สามารถแก้ไขได้อย่างไร้ร่องรอย และใช้โปรแกรมระบบบัญชีแยกประเภทสำหรับสหกรณ์ภาคเกษตรของกรมตรวจบัญชีสหกรณ์ สหกรณ์ยังไม่มี การควบคุมการควบคุม การบันทึกบัญชีด้วยโปรแกรมคอมพิวเตอร์ให้เหมาะสมรัดกุม สำหรับการแก้ไขอย่างไร้ร่องรอย ได้แนะนำให้สหกรณ์มีการอนุมัติจากผู้มีอำนาจ และจัดทำรายงานการแก้ไขไว้เป็นหลักฐาน และให้มีการตรวจสอบความถูกต้องของรายงานการประมวลผลในระบบโปรแกรมเทียบกับยอดคงเหลือแต่ละระบบงานกับเอกสารและบัญชีคุมให้ถูกต้อง ตรงกันอย่างสม่ำเสมอ และมีการปฏิบัติด้านคอมพิวเตอร์ให้เป็นไปตามระเบียบว่าด้วยการควบคุมภายในและรักษาความปลอดภัยด้านเทคโนโลยีของสหกรณ์ฯ พ.ศ. 2556

4. สหกรณ์มียอดขาดทุนสะสม ณ วันที่ 30 มิถุนายน 2562 จำนวน 118,969,98.36 บาท มีมูลค่าหุ้นติดลบอยู่หุ้นละ (115.65) บาท สมาชิกที่ลาออกสหกรณ์จะไม่สามารถจ่ายคืนค่าหุ้นได้เนื่องจากมูลค่าหุ้นติดลบ

5. สหกรณ์มีผลขาดทุนสุทธิประจำปีสำหรับปีสิ้นสุดวันที่ วันที่ 30 มิถุนายน 2562 และ 2561 จำนวน 4,546,967.61 บาท และจำนวน 10,303,095.68 บาท ตามลำดับ สหกรณ์มีผลขาดทุนในปีบัญชี 30 มิถุนายน 2561 เกินกึ่งหนึ่งของทุนเรือนหุ้นที่ชำระแล้ว แนะนำให้สหกรณ์ปฏิบัติตามมาตรา 55 แห่ง พระราชบัญญัติสหกรณ์ พ.ศ. 2542 และที่แก้ไขเพิ่มเติมให้สหกรณ์เรียกประชุมใหญ่วิสามัญ โดยมีชักช้าแต่ไม่เกินสามสิบวันนับแต่วันที่สหกรณ์รับทราบ

6. ณ วันที่ 30 มิถุนายน 2562 สหกรณ์มีผลขาดทุนสุทธิ จำนวน 4,856,967.61 บาท มีหนี้สินหมุนเวียนสูงกว่าสินทรัพย์หมุนเวียน จำนวน 84,307,644.21 บาท และมีหนี้สินทั้งสิ้นสูงกว่า ยอดรวมสินทรัพย์ จำนวน 99,202,364.96 บาท แสดงถึงความไม่แน่นอนเกี่ยวกับความสามารถในการดำเนินงานได้อย่างต่อเนื่อง

7. ข้อบังคับของสหกรณ์ พ.ศ. 2555 หมวดที่ 5 สมาชิก ข้อที่ 30 คุณสมบัติของสมาชิก และหมวด 6 สมาชิกสมทบ ข้อ 45 คุณสมบัติของสมาชิกสมทบ สหกรณ์มีการถือหุ้นของสมาชิกไม่เป็นไปตาม ข้อบังคับ ซึ่งการถือหุ้น กลุ่ม 706 เป็นนักเรียนและเยาวชน 68 ราย, กลุ่ม 802 เป็นกลุ่มและองค์กร ในท้องถิ่น 17 แห่ง กลุ่ม 803 เป็นสหกรณ์ 3 แห่ง กลุ่ม 804 เป็นวัดและโรงเรียน 2 แห่ง และกลุ่ม 809 เป็นร้านค้าเอกชน 1 แห่ง เป็นเงินทั้งสิ้น จำนวน 343,700.00 บาท แนะนำให้สหกรณ์ปฏิบัติตามคุณสมบัติของสมาชิกให้เป็นไปตามข้อบังคับของสหกรณ์

8. ณ วันที่ 30 มิถุนายน 2562 สหกรณ์มีลูกหนี้ตามคำพิพากษา จำนวน 24,458,477.32 บาท ดอกเบี้ยตามคำพิพากษาค้างรับและค่าปรับตามคำพิพากษาค้างรับ จำนวน 4,110,762.47 บาท และ ลูกหนี้กลุ่มสัจจะออมทรัพย์ จำนวน 7,565,180.45 บาท ดอกเบี้ยเงินให้กู้ค้างรับและค่าปรับเงินให้กู้ค้างรับ จำนวน 1,803,958.47 บาท แนะนำให้สหกรณ์มีการติดตามหนี้อย่างสม่ำเสมอ

9. ณ วันที่ 30 มิถุนายน 2562 สหกรณ์มีลูกหนี้ระหว่างดำเนินคดี จำนวน 5,664,266.00 บาท ผลการดำเนินคดีสิ้นสุดแล้ว มีคำพิพากษาของศาลอุทธรณ์ภาค 5 ตัดสินให้สหกรณ์แพ้คดี จำเลยไม่ต้อง รับผิดชอบชดใช้ต่อสหกรณ์ และคดีอาญา ศาลฎีกายืนตามศาลอุทธรณ์ภาค 5 และพิพากษายกฟ้องโจทก์ แนะนำให้สหกรณ์นำเสนอต่อที่ประชุมใหญ่สามัญประจำปี เพื่อพิจารณาและดำเนินการตามมติที่ประชุมใหญ่สามัญประจำปีต่อไป

ด้านการดำเนินธุรกิจ

1. ตามระเบียบว่าด้วยการให้เงินกู้และดอกเบี้ย พ.ศ. 2556 ข้อ 5 จำนวนชั้นสูงของเงินกู้ กำหนดให้ จำนวนชั้นสูงสุดของเงินกู้ทุกสัญญารวมกันของสมาชิก จะเกิน 500,000.00 บาท สหกรณ์ มีการจ่ายเงินกู้เกินวงเงิน ตามระเบียบกำหนด ในปีบัญชี 30 มิถุนายน 2562 และ 2561 ตามลำดับ จำนวน 5 ราย 7 สัญญา เป็นเงิน 5,076,974.65 บาท และจำนวน 5 ราย 7 สัญญา เป็นเงิน 5,223,274.65 บาท

2. ตามระเบียบว่าด้วยการให้เงินกู้และดอกเบี้ย พ.ศ. 2556 ข้อ 10 (5) เมื่อคณะกรรมการ ดำเนินการ อนุญาตให้ถือใช้หนังสือได้แล้ว สมาชิกผู้กู้จึงเบิกรับเงินกู้ได้ สหกรณ์มีการจ่ายเงินกู้ให้กับสมาชิก โดยไม่ผ่านมติที่ประชุมคณะกรรมการดำเนินการในปีบัญชี 30 มิถุนายน 2562 และ 2561 ตามลำดับ จำนวน 3 ราย 3 สัญญา เป็นเงิน 672,872.05 บาท และจำนวน 4 ราย 4 สัญญา เป็นเงิน 760,900.00 บาท

3. ตามระเบียบว่าด้วยการให้เงินกู้และดอกเบี้ย พ.ศ. 2556 ข้อ 11 (2) สมาชิกผู้กู้ ต้องทำหนังสือกู้ ตามแบบที่กำหนดไว้เสนอต่อสหกรณ์พร้อมกับแผนงานผลิต หรือแผนการใช้เงินทุนและคำขอ กู้ถ้าการกู้เงินรายนั้น ใช้การค้ำประกัน ตามข้อ 8 (3) ให้ผู้ค้ำประกันทำหนังสือค้ำประกันตามแบบที่สหกรณ์ กำหนด ในปี 30 มิถุนายน 2562 สหกรณ์มีการจ่ายเงินกู้ให้กับสมาชิก โดยไม่ได้จัดทำสัญญาเงินกู้ให้เป็นไป ตามระเบียบที่สหกรณ์กำหนด มีการทำบันทึกข้อตกลง จำนวน 2 ราย 2 สัญญา จำนวน 609,073.00 บาท

4. ระเบียบว่าด้วยการขายสินค้าเป็นเงินเชื่อ พ.ศ. 2556 หมวดที่ 3 วิธีการขายสินค้าเป็นเงินเชื่อ ข้อที่ 12 เมื่อได้รับการอนุมัติให้ซื้อสินค้าเป็นเงินเชื่อ และได้จัดทำสัญญา รวมทั้งจัดทำหลักประกันเสร็จ สมบูรณ์แล้ว ผู้ซื้อสินค้า เงินเชื่อจึงจะมีสิทธิส่งซื้อสินค้าเป็นเงินเชื่อจากสหกรณ์ได้ ในปีบัญชี 30 มิถุนายน 2561 สหกรณ์มีการขายสินค้าเป็นเงินเชื่อให้กับสมาชิกโดยไม่มีการจัดทำสัญญาซื้อขายเป็นเงินเชื่อ จำนวน 5 ราย เป็นเงิน 48,055.00 บาท

5. ในปีบัญชี 30 มิถุนายน 2561 สหกรณ์มีสินค้าขาดบัญชี จำนวน 16 รายการ เป็นเงิน 97,511.00 บาท ได้แนะนำให้สหกรณ์หาผู้รับผิดชอบสินค้าขาดบัญชีและชดใช้คืนสหกรณ์ต่อไป

6. สหกรณ์มีการรับฝากเงินจากบุคคลภายนอกไม่เป็นไปตามมาตรา 46 (5) แห่งพระราชบัญญัติสหกรณ์ พ.ศ.2542 และที่แก้ไขเพิ่มเติม ในปีบัญชี 30 มิถุนายน 2562 และ 2561 ตามลำดับ จำนวน 477,147.06 บาท และ จำนวน 487,545.75 บาท และตามระเบียบสหกรณ์กำหนดให้ผู้ฝากเงินออมทรัพย์ ณ เวลาหนึ่งเวลาใด ต้องไม่น้อยกว่า 900.00 บาท แนะนำให้สหกรณ์ปฏิบัติตามระเบียบสหกรณ์กำหนดจากการที่สามารถตรวจสอบบัญชีปิดบัญชีได้ ทำให้สหกรณ์สามารถดำเนินงาน ในโปรแกรมระบบบัญชีแยกประเภทสำหรับสหกรณ์ภาคเกษตรของกรมตรวจบัญชีสหกรณ์ต่อไปให้เรียบร้อยเป็นปัจจุบัน และคณะกรรมการดำเนินการ สามารถนำข้อมูลไปใช้ในการบริหารจัดการด้านเงินทุน และติดตามหนี้จากสมาชิกได้

ผลงานที่ 2 ผลงานทางวิชาการ

-

6. รางวัล/ประกาศเกียรติคุณที่ได้รับในระดับหน่วยงาน ชุมชน ประเทศ หรือนานาชาติ (พร้อมแนบสำเนาประกาศ เกียรติคุณ หรือสำเนาภาพถ่ายที่เกี่ยวข้อง)

ปี พ.ศ. 2554 ได้รับรางวัลผู้สอบบัญชีดีเด่น ระดับจังหวัด (กำแพงเพชร)

ปี พ.ศ. 2561 ได้รับประกาศเกียรติคุณ ระดับภาค เป็นผู้ประพฤติปฏิบัติตนเป็นแบบอย่างที่ดีในการครองตน การครองคน การครองงาน การปฏิบัติตามมาตรฐานจริยธรรม การมีจิตสาธารณะ และมีผลการปฏิบัติงานดีเด่นแก่ราชการกรมตรวจบัญชีสหกรณ์

7. ทัศนคติที่ยึดถือเป็นหลักในการปฏิบัติงาน

เป็นข้าราชการที่ดี มีความซื่อสัตย์ สุจริต ยึดมั่นในความถูกต้องตามหลักธรรมาภิบาล และใช้ปรัชญาเศรษฐกิจพอเพียงในการดำรงชีพ

แบบกรอกประวัติ

ข้าราชการพลเรือนดีเด่น ประจำปีพุทธศักราช 2563 กลุ่มที่ 4



1. ชื่อ นางสาวปัทมิชญา พรหมนิล

2. ปัจจุบันดำรงตำแหน่ง นักวิชาการตรวจสอบบัญชี

หน่วยงาน สำนักงานตรวจบัญชีสหกรณ์กำแพงเพชร กรมตรวจบัญชีสหกรณ์ กระทรวงเกษตร

และสหกรณ์ศูนย์ราชการจังหวัดกำแพงเพชร ชั้น 3 ตำบลหนองปลิง อำเภอเมืองกำแพงเพชร

จังหวัดกำแพงเพชร รหัสไปรษณีย์ 62000 โทรศัพท์ 055-705036 E-mail : paphitchaya.ph@gmail.com

Line ID : Notto 2529 Facebook : Pa Phit Cha Ya

3. เริ่มรับราชการ เมื่อวันที่ 23 เดือน กรกฎาคม พ.ศ. 2552

รวมระยะเวลาปฏิบัติราชการ (นับถึงวันที่ 30 กันยายน 2563) 11 ปี 2 เดือน 8 วัน

4. ประพฤติกรรมที่แสดงให้เห็นชัดเจนในครองตน ครองคน ครองงาน การปฏิบัติตามมาตรฐานทางจริยธรรม

4.1 การครองตน

มีความประพฤติ การปฏิบัติตนด้วยคุณธรรม ศีลธรรม จริยธรรม จรรยาบรรณเป็นที่ยอมรับของบุคคลในส่วนราชการและสังคม

- เป็นคนที่มีความขยันหมั่นเพียร พึ่งตนเอง อดทน มุ่งมั่นและตั้งใจ มีความวิริยะอุตสาหะในหน้าที่ที่ได้รับผิดชอบในสำนักงาน มีความตั้งใจที่ทำงานในหน้าที่ที่ได้รับมอบหมายให้ประสบความสำเร็จด้วยตนเอง มีความอดทนไม่ย่อท้อต่อปัญหาและอุปสรรคในงานที่ได้มอบหมาย พร้อมทั้งขอคำปรึกษาจากผู้บังคับบัญชา และหาแนวทางแก้ไขปัญหา มีความรับผิดชอบต่อตนเอง ครอบครัว และช่วยเหลือผู้อื่นตามกำลังความสามารถ

- มีความประหยัดและใช้เวลาว่างให้เป็นประโยชน์ รู้จักใช้จ่ายตามสมควร ไม่ฟุ่มเฟือย เนื่องจากบิดามารดาปลูกฝังให้เป็นคนที่ประหยัด และรู้จักใช้เวลาว่างให้เป็นประโยชน์ โดยทำสวนเกษตรแบบผสมผสาน ปลูกผักปลอดสารพิษ รู้จักมีธัญสัจและเก็บออม เพื่อสร้างฐานะของตนเองและครอบครัว ดูแล บำรุง รักษาทรัพย์สินของตนเอง และส่วนรวม

- ใช้ทรัพย์สินของทางราชการอย่างประหยัดและคุ้มค่า ทั้งกระดาษ ไฟฟ้า น้ำประปา รวมทั้ง สอดส่องดูแล รักษาทรัพย์สินของทางราชการให้ใช้งานได้อยู่เสมอ

- มีการรักษาระเบียบวินัย และเคารพกฎหมายที่กำหนดไว้ พร้อมทั้งประพฤติปฏิบัติเป็นตัวอย่าง แก่เพื่อนร่วมงาน และชุมชนหมู่บ้าน เชื้อพ้องและเคารพผู้บังคับบัญชา ปฏิบัติงานตรงต่อเวลา

- มีการประพฤติปฏิบัติตนตามคุณธรรมศาสนา เมื่อมีวันสำคัญทางพระพุทธศาสนาได้ร่วมทำบุญตามประเพณีทุกครั้งที่มีโอกาส ละเว้นต่อการประพฤติชั่วและไม่ลุ่มหลงอบายมุข ให้ความร่วมมือช่วยเหลือชุมชน ที่อยู่อาศัยเมื่อมีกิจกรรมทางศาสนา หรือประเพณีท้องถิ่น เป็นบุคคลที่ประพฤติปฏิบัติตนในฐานะพุทธศาสนิกชน ที่ดี โดยละเว้นต่อการประพฤติชั่ว เอื้อเฟื้อเผื่อแผ่ เสียสละ เห็นแก่ประโยชน์ส่วนรวม มีความเมตตา กรุณา โอบอ้อมอารีต่อบุคคลอื่น

- มีความจงรักภักดีต่อชาติ ศาสนา และพระมหากษัตริย์ ร่วมถวายสัตย์ปฏิญาณตนในวันสำคัญต่าง ๆ เป็นประจำ ประดับธงชาติ ธงสัญลักษณ์ที่บ้าน เข้าร่วมปฏิบัติศาสนกิจและทำนุบำรุงศาสนา ในเทศกาลสำคัญทางศาสนาและประเพณีท้องถิ่น ปฏิบัติตนเป็นพลเมืองที่ดี โดยเสียภาษี เคารพกฎหมาย ประพฤติปฏิบัติตนตามหลักปรัชญาเศรษฐกิจพอเพียงตามแนวพระราชดำริ ปลูกพืชผักไว้ทานเองในครอบครัวงดการใช้สารเคมี แนะนำให้ความรู้กับบุคคลในชุมชนที่มีความสนใจ เมื่อมีพืชผักจำนวนมากนำมาแบ่งปันให้บ้านใกล้เคียง

- ในการทำงานให้ประสบผลสำเร็จ บางครั้งอาจต้องปฏิบัติงานในวันหยุดราชการเพื่ออำนวยความสะดวกกับผู้รับบริการ

4.2 การครองคน

สร้างความเข้าใจอันดีกับผู้บังคับบัญชาและเพื่อนร่วมงาน และผู้ติดต่องาน

- มีมนุษยสัมพันธ์ดีเป็นที่รัก ไว้ใจของเพื่อนร่วมงาน เป็นผู้ประสานงานต่าง ๆ ในสำนักงาน เมื่อได้รับมอบหมายจากผู้บังคับบัญชาให้ทำงานสำคัญ รับฟังความคิดเห็นของเพื่อนร่วมงาน และรับผิดชอบในสิ่งที่ได้กระทำมีน้ำใจช่วยเหลือ เอื้อเฟื้อเผื่อแผ่ เพื่อนร่วมงาน และให้ความร่วมมือในการขอความช่วยเหลือจากผู้บังคับบัญชา และเพื่อนร่วมงาน

ความสามารถในการร่วมทำงานเป็นกลุ่ม สามารถจูงใจให้เกิดการยอมรับและให้ความร่วมมือ

- ให้ความเห็น ปรีกษา และเสนอแนะในงานที่ตนรับผิดชอบ แก่เพื่อนร่วมงาน สหกรณ์/กลุ่มเกษตรกร และหน่วยงานอื่น มีความสามารถในด้านองค์ความรู้ ทักษะและถ่ายทอดความรู้ให้กับเพื่อนร่วมงาน และบุคคลภายนอก มีส่วนร่วมในงานที่รับผิดชอบ สามารถจูงใจให้เกิดการยอมรับจากเพื่อนร่วมงาน ยอมรับฟังความคิดเห็นของผู้ร่วมงาน มีความคิด และเสนอเหตุผล ปฏิบัติงานเต็มที่ตามความรู้ความสามารถ เปิดโอกาสให้ผู้ร่วมงานแสดงความคิดเห็น และใช้ความรู้ที่ได้จากประสบการณ์การทำงานมาแลกเปลี่ยนเรียนรู้ โดยให้คำแนะนำการจัดทำกระดาษทำการด้วยระบบกระดาษทำการอิเล็กทรอนิกส์ (EWP) และให้คำแนะนำการใช้โปรแกรมช่วยตรวจสอบ CATS และ ACL ให้เพื่อนร่วมงานที่เริ่มปฏิบัติงานใหม่

การให้บริการแก่ผู้มาติดต่องาน ความเสมอภาค แนะนำ สิ่งที่เป็นประโยชน์

- สำนึกและถือเป็นหน้าที่ในการให้บริการสหกรณ์และกลุ่มเกษตรกร หน่วยงานราชการ รวมทั้งผู้มาติดต่อประสานงานกับสำนักงานอย่างเสมอภาคทุกระดับชั้น ยอมรับคำแนะนำจากบุคคลภายนอกช่วยเหลือแนะนำในสิ่งที่ดี ตลอดจนให้ข้อมูลข่าวสารที่เป็นประโยชน์ต่อผู้รับบริการอย่างเต็มใจ

เป็นผู้มีความเป็นธรรมทั้งตนเอง และผู้อื่น

- ประพฤติและปฏิบัติตามหลักเกณฑ์ กฎ ระเบียบ วิธีการที่กำหนด ถือประโยชน์ของทางราชการหรือส่วนรวมเป็นที่ตั้ง แก้ปัญหา โดยใช้เหตุผล

สร้างความสามัคคีและร่วมกิจกรรมของหมู่คณะ

- เข้าร่วมกิจกรรมทั้งภายในสำนักงานและภายนอกสำนักงานที่จัดทำขึ้น เสนอแนะข้อคิดเห็นที่เป็นประโยชน์ต่องานให้มีความสำคัญ ยกย่อง ให้เกียรติเพื่อนร่วมงาน จัดทำกิจกรรมเป็นหมู่คณะ เช่น จัดงานกีฬาสามัคคีในสำนักงาน ร่วมงานกีฬาสหกรณ์ ร่วมกับสหกรณ์ต่าง ๆ ถวายเทียนวันเข้าพรรษา กิจกรรมหล่อเทียนพรรษากิจกรรมถวายข้าวสารอาหารแห้งในวันสำคัญ ฯลฯ เพื่อเสริมสร้างความสามัคคีและความเข้าใจซึ่งกันและกัน

4.3. การครองงาน

ความรับผิดชอบต่อนหน้าที่

- ศึกษา ค้นคว้า หาความรู้ที่จำเป็นต้องใช้ในการปฏิบัติงานอยู่เสมอ มีความตั้งใจปฏิบัติงาน ให้ได้รับความสำเร็จ สนใจและเอาใจใส่ในงานที่ได้รับมอบหมาย ปฏิบัติหน้าที่ที่ได้รับมอบหมายเป็นผู้ช่วยงานสอบ บัญชี สหกรณ์และกลุ่มเกษตรกร ในปีปัจจุบัน จำนวน 30 แห่ง และเคยปฏิบัติงานเป็นผู้สอบบัญชี 3 ปี สหกรณ์ จำนวน 1 แห่ง และกลุ่มเกษตรกร จำนวน 11 แห่ง และสามารถจัดทำกระดาษทำการ ด้วยระบบกระดาษทำการอิเล็กทรอนิกส์ (EWP) และสามารถใช้โปรแกรม CATS และ ACL ช่วยตรวจสอบ รวมถึงมีความตั้งใจปฏิบัติงาน ที่ได้รับมอบหมายให้ได้รับความสำเร็จ สนใจเอาใจใส่ในงานที่รับผิดชอบ อย่างมีประสิทธิภาพ และประสิทธิผล โดยกำหนดเป้าหมายให้ชัดเจน เพื่อให้ผลทันตามเป้าหมาย สนับสนุน และช่วยเหลือเพื่อนร่วมงานเมื่อได้รับ การทำงานเป็นทีม

มีความรู้และความสามารถ และความพึงพอใจในการปฏิบัติงาน

- มีความรู้ความสามารถ พึงพอใจในการปฏิบัติงานที่ได้รับมอบหมายจากผู้บังคับบัญชา เข้าใจหลักเกณฑ์ วิธีการ ระเบียบ กฎ ข้อบังคับ มติ กฎหมาย และนโยบาย นำความรู้ความสามารถมาใช้ในการแก้ไขปัญหา มีปฏิภาณ ไหวพริบ ในการปฏิบัติงาน รักและชอบที่จะปฏิบัติงานในหน้าที่ความรับผิดชอบ อย่างเต็มใจเต็มกำลังความรู้ความสามารถ โดยให้คำแนะนำแก่สหกรณ์ที่ใช้โปรแกรมบัญชีที่พัฒนา โดยกรมตรวจบัญชีสหกรณ์

ความคิดริเริ่มสร้างสรรค์และปรับปรุงงาน

- เป็นผู้มีความสามารถในการคิดริเริ่ม หาหลักการ แนวทาง วิธีการใหม่ ๆ มาใช้ประโยชน์ ในการปฏิบัติงาน ให้มีประสิทธิภาพยิ่งขึ้นและสามารถทำงานที่ยากให้ประสบผลสำเร็จ บูรณาการงานร่วมกับหน่วยงานที่เกี่ยวข้อง ทั้งสหกรณ์จังหวัด เกษตรอำเภอ และหน่วยงานอื่น เพื่อเกิดความคิดให้งานสำเร็จ และมีประสิทธิภาพ

ความพากเพียรในการทำงาน และผลงานเป็นที่น่าพอใจ

- เป็นผู้มีความกระตือรือร้นต้องการจะปฏิบัติงานที่ได้รับมอบหมายจนสำเร็จ ขยันหมั่นเพียร เสียสละและอุทิศเวลาจนได้รับยกย่องในความสำเร็จของงานอยู่เป็นประจำ

ประโยชน์ส่วนรวมและประชาชน

- ปฏิบัติงานยึดหลักผลประโยชน์ของส่วนรวมและประชาชนเป็นหลัก ดำเนินงานสอดคล้องหรือเป็นไปตามความต้องการของส่วนรวมและประชาชน ใช้วัสดุ อุปกรณ์และสาธารณูปโภคได้อย่างประหยัด และเหมาะสม ร่วมมือ ช่วยเหลือ และประสานงานระหว่างราชการกับประชาชน

4.4 การปฏิบัติตามมาตรฐานทางจริยธรรม

ปฏิบัติตามระเบียบและกฎหมายที่กำหนดไว้อย่างเคร่งครัด พร้อมทั้งได้ประพฤติและปฏิบัติตน ให้เป็นตัวอย่างที่ดีแก่เพื่อนร่วมงาน และบุคคลโดยทั่วไปอย่างสม่ำเสมอ ยังนำแนวทางนโยบายของผู้บังคับบัญชา มาถ่ายทอดสู่การปฏิบัติงานอย่างทุ่มเท จริงใจ และให้ความเคารพต่อผู้บังคับบัญชา

5. ผลงานดีเด่น/ผลงานที่ได้รับรางวัล/ผลงานที่เป็นประโยชน์ต่อราชการและสังคม

-ไม่มี-

6. รางวัล/ประกาศเกียรติคุณที่ได้รับในระดับหน่วยงาน ชุมชน ประเทศ หรือนานาชาติ

-ไม่มี-

7. ทัศนคติที่ยึดถือเป็นหลักในการปฏิบัติงาน

- จะยึดมั่นในทัศนคติ ทำงานด้วยความซื่อสัตย์ สุจริต อุทิศตน เสียสละเพื่อประโยชน์ของส่วนรวม

เกษตรกรดีเด่นสาขาบัญชีฟาร์ม
ชนะเลิศระดับจังหวัด ปี 2564



นายพิพัฒน์ เพิ่มพิพัฒน์

อายุ 44 ปี

การศึกษา ประกาศนียบัตรวิชาชีพ (ปวช.)

สถานภาพสมรส สมรสกับนางบุญเรือน เพิ่มพิพัฒน์

ที่อยู่ บ้านเลขที่ 107 หมู่ 8 บ้านอมฤต ตำบลลานดอกไม้ อำเภอโกสุมพินคร จังหวัดกำแพงเพชร

โทรศัพท์ 095-4414081

อาชีพ ทำนา จำนวน 14 ไร่

แนวความคิด/คติประจำใจในการดำเนินชีวิต

“มุ่งมั่น เสียสละ ซื่อสัตย์ มีวินัย” มุ่งมั่นทำหน้าที่การทำงานด้วยความขยัน อดทน ไม่ท้อถอย เสียสละ มีน้ำใจเอื้อเฟื้อต่อชุมชนและสังคม มีความซื่อสัตย์สุจริต ใฝ่หาความรู้ และพัฒนาตนเองอยู่เสมอ

ความคิดริเริ่ม และความพยายามฟันฝ่าอุปสรรค ในการสร้างผลงานด้านบัญชีฟาร์ม

ประกอบอาชีพทำนา 19 ปี มีการจดบัญชีด้วยตนเองอย่างง่าย แต่การจดบันทึกไม่ละเอียดครบถ้วน และไม่เคยนำข้อมูลมาใช้ประโยชน์ต่อมาในปี 2558 ได้รับการเรียนรู้การจดบันทึกบัญชีจากกรมตรวจบัญชีสหกรณ์ จึงได้มีการจดบันทึกบัญชีต้นทุนประกอบอาชีพทำให้ทราบต้นทุนประกอบอาชีพทำนาของตนเองที่แท้จริง ประกอบกับที่ตนเองได้รับคัดเลือกเป็นหมอดินอาสา และได้เข้ารับการเรียนรู้เกี่ยวกับการปรับปรุงบำรุงดิน การจัดทำปุ๋ยอินทรีย์ชนิดต่างๆ การลดต้นทุนการผลิต การใช้สารเคมีอย่างถูกต้อง จึงได้นำข้อมูลต้นทุนอาชีพทำนาของตนเองที่ได้จดบันทึกไว้ มาวิเคราะห์และนำความรู้จากการเป็นหมอดินอาสาช่วยลดต้นทุนด้านต่าง ๆ และพัฒนาให้ปริมาณผลผลิตต่อไร่ที่สูงขึ้น เมื่อตนเองสามารถทำได้สำเร็จแล้วก็นำความรู้ที่ตนเองมีถ่ายทอดให้กับเกษตรกรในชุมชนข้างเคียงและผู้สนใจทราบ โดยเน้นย้ำให้เกษตรกรต้องจดบันทึกบัญชีต้นทุนอาชีพของตนเองก่อน และนำข้อมูลทางบัญชีนั้นมาปรับปรุงเพื่อลดต้นทุนการผลิตต่อไป

ผลงานและความสำเร็จของผลงานด้านบัญชีฟาร์ม ทั้งปริมาณและคุณภาพ

ตั้งแต่ปี 2559 – 2563 ได้ถ่ายทอดความรู้แก่เกษตรกร เยาวชน และประชาชนทั่วไปจำนวน 950 คน ผู้รับการถ่ายทอดความรู้ที่ทำบัญชีอย่างต่อเนื่อง และสามารถนำข้อมูลทางบัญชีในการประกอบอาชีพ จำนวน 30 คน อีกทั้งมีการสร้างเครือข่ายปฏิบัติหน้าที่ถ่ายทอดขยายผลในชุมชนอื่น จำนวน 15 ศูนย์

ความเป็นผู้นำและการเสียสละเพื่อประโยชน์ส่วนรวม

(1) เป็นครูบัญชีอาสาและอาสาเกษตรหมู่บ้าน ประมงอาสาประจำหมู่บ้าน หมอดินอาสาประจำหมู่บ้าน อาสาสมัครฝนหลวง ประธานศูนย์เรียนรู้การเพิ่มประสิทธิภาพการผลิตสินค้าเกษตร (ศพก.) ประธานแปลงใหญ่ข้าวลานดอกไม้ตก ผู้แทนเกษตรกรระดับตำบล ประธานศูนย์จัดการศัตรูพืชชุมชน

(2) เข้าร่วมกับผู้ใหญ่บ้านปลูกต้นไม้ และหญ้าแฝก เพื่ออนุรักษ์ดินและน้ำ บริเวณคลองปลายนา

(3) สนับสนุนอาหารกลางวันให้กับเยาวชนและกลุ่มอมฤตรักษ์บ้านเกิด ในวันเข้าค่ายอบรมที่เขาสนามเพรียง

(4) เป็นวิทยากรสอนแนวความรู้เกี่ยวกับข้าวการนำความรู้ที่ได้รับจากการฝึกอบรม ขยายผลให้เกษตรกรผู้ปลูกข้าวเห็นความสำคัญในการบวนการผลิต การลดต้นทุน การลดการใช้สารเคมี

(5) เป็นอาสาป้องกันฝ่ายพลเรือน ช่วยเหลือทางวัด โรงเรียน ชาวบ้าน เมื่อเวลาว่างงานวิธีการต่างๆ ในการจัดระเบียบรถ และลดอุบัติเหตุทางท้องถนน

การอนุรักษ์ทรัพยากรธรรมชาติและสิ่งแวดล้อม

- (1) ทำปุ๋ยหมักและน้ำหมักชีวภาพใช้เองในนาข้าว
- (2) ใช้น้ำหมักสมุนไพรและสารชีวภัณฑ์ ในการป้องกันและกำจัดศัตรูพืช
- (3) สำรวจสถานการณ์ศัตรูข้าวก่อนใช้สารเคมี เพื่อใช้สารเคมีอย่างเหมาะสมไม่สิ้นเปลือง
- (4) ไม่เผาฟางข้าวและตอซังในนาข้าว
- (5) ร่วมกับชุมชนผลิตกระถางจากเปลือกข้าวเปลือก



ประมวลภาพกิจกรรมงานพิธี



ร่วมบำเพ็ญกุศลและพิธีน้อมรำลึก เนื่องในวันคล้ายวันสวรรคตพระบาทสมเด็จพระบรมชนกาธิเบศร มหาภูมิพลอดุลยเดชมหาราช บรมนาถบพิตร



ร่วมพิธีจุดเทียนเพื่อน้อมรำลึกในพระมหากรุณาธิคุณ พระบาทสมเด็จพระบรมชนกาธิเบศร มหาภูมิพลอดุลยเดชมหาราช บรมนาถบพิตร



ร่วมวางพวงมาลา เพื่อน้อมรำลึกเนื่องในวันคล้ายวันสวรรคต พระบาทสมเด็จพระจุลจอมเกล้าเจ้าอยู่หัว



ร่วมพิธีถวายราชสักการะวางพานพุ่มดอกไม้สดถวายพระบาทสมเด็จพระบรมชนกาธิเบศร มหาภูมิพลอดุลยเดชมหาราช บรมนาถบพิตร เนื่องใน “วันพระบิดาแห่งฝนหลวง” ประจำปี พ.ศ.2563



ร่วมพิธีทำบุญตักบาตร พิธีวางพานพุ่ม และพิธีถวายบังคม เนื่องในวันคล้ายวันพระบรมราชสมภพ พระบาทสมเด็จพระบรมชนกาธิเบศร มหาภูมิพลอดุลยเดชมหาราช บรมนาถบพิตร วันชาติ และวันพ่อแห่งชาติ 5 ธันวาคม 2563



ร่วมพิธีจุดเทียนเพื่อสวดตีพระเกียรติคุณ และน้อมรำลึกในพระมหากรุณาธิคุณ ของพ่อหลวง ร.9"



ร่วมวางพานดอกไม้สด ถวายราชสักการะ เนื่องใน "วันพ่อขุนรามคำแหงมหาราช" ประจำปี 2564



ร่วมพิธี วันยุทธหัตถีของสมเด็จพระนเรศวรมหาราช ประจำปี 2564



ร่วมพิธีวางพานพุ่มดอกไม้สดถวายราชสักการะ เนื่องในวันมาตรฐานฝีมือแรงงานแห่งชาติ ประจำปี 2564



ร่วมพิธีวางพานพุ่มดอกไม้สด ถวายราชสักการะ เนื่องใน “วันที่ระลึกพระบาทสมเด็จพระนั่งเกล้าเจ้าอยู่หัว พระมหาเจษฎาราชเจ้า” และ “วันข้าราชการพลเรือน ประจำปี 2564”



ร่วมพิธีวันพระบาทสมเด็จพระพุทธยอดฟ้าจุฬาโลกมหาราช และวันที่ระลึกมหาจักรีบรมราชวงศ์ ประจำปี 2564



ร่วมพิธีวางพวงมาลาถวายสักการะ เนื่องในวันคล้ายวันสวรรคตของสมเด็จพระนารายณ์มหาราช



ร่วมจัดกิจกรรมเนื่องในวันพระราชทานธงชาติไทย 28 กันยายน (Thai National Flag Day)

ภาพกิจกรรมงานสอบบัญชี



เข้าร่วมประชุมใหญ่สามัญประจำปี ของสหกรณ์การเกษตรปฎิรูปที่ดินคลองลาน จำกัด
สำหรับปีสิ้นสุดวันที่ 31 พฤษภาคม 2563



เข้าร่วมประชุมประจำเดือนของคณะกรรมการดำเนินการสหกรณ์การเกษตรอุดมทรัพย์ จำกัด
สำหรับสิ้นสุดวันที่ 30 มิถุนายน 2564



ร่วมประชุมคณะกรรมการดำเนินการประจำเดือน ครั้งที่ 10/2564



ร่วมประชุมคณะกรรมการดำเนินการ ของสหกรณ์ชาวไร่อ้อยชาณุวรลักษบุรี จำกัด



ร่วมประชุมคณะกรรมการดำเนินการของสหกรณ์การเกษตรเทพนิมิต จำกัด



ร่วมสังเกตการณ์ตรวจนับสินค้าคงเหลือ ณ วันสิ้นปีบัญชี ของสหกรณ์การเกษตรคลองขลุง จำกัดสำหรับปี
สิ้นสุดวันที่ 31 มีนาคม 2564



ร่วมสังเกตการณ์ตรวจนับสินค้าคงเหลือ ณ วันสิ้นปีบัญชี ของสหกรณ์การเกษตรลานกระบือ จำกัด
สำหรับปีสิ้นสุดวันที่ 31 มีนาคม 2564



ร่วมสังเกตการณ์ตรวจนับสินค้าคงเหลือ ณ วันสิ้นปีบัญชี ของสหกรณ์นิคมนครชุม จำกัด
สำหรับปีสิ้นสุดวันที่ 31 มีนาคม 2564



ร่วมสังเกตการณ์ตรวจนับสินค้าคงเหลือ ณ วันสิ้นปีบัญชี ของสหกรณ์การเกษตรชาวนูรลักษณ์บุรี จำกัด
สำหรับปีสิ้นสุดวันที่ 31 มีนาคม 2564



ร่วมสังเกตการณ์ตรวจนับสินค้าคงเหลือ ณ วันสิ้นปีบัญชีของสหกรณ์การเกษตรปฎิรูปที่ดินปางศิลาทอง จำกัด
สำหรับปีสิ้นสุดวันที่ 31 มีนาคม 2564



เข้าควบคุมคุณภาพงานสอบบัญชี ณ ที่ทำการสหกรณ์ออมทรัพย์ครูกำแพงเพชร จำกัด



ร่วมกับสหกรณ์การเกษตรคลองขลุง จำกัด ออกสอบทานความมีตัวตนของสมาชิกสหกรณ์ (สอบทานหนี้)

ภาพกิจกรรมงานโครงการต่าง ๆ



ร่วมจัดนิทรรศการให้ความรู้ทางบัญชี โครงการ “หน่วยบำบัดทุกข์ บำรุงสุข สร้างรอยยิ้มให้ประชาชน”
อำเภอเมืองกำแพงเพชร จังหวัดกำแพงเพชร



ร่วมจัดนิทรรศการให้ความรู้ทางบัญชี โครงการ “หน่วยบำบัดทุกข์ บำรุงสุข สร้างรอยยิ้มให้ประชาชน”
อำเภอคลองขลุง จังหวัดกำแพงเพชร



ร่วมจัดโครงการหน่วยบำบัดทุกข์ บำรุงสุข สร้างรอยยิ้มให้ประชาชน อำเภอคลองลาน



ร่วมจัดนิทรรศการให้ความรู้ทางบัญชี ในงาน สัมนาคณะกรรมการการปกครอง สภาผู้แทนราษฎร เรื่อง "บทบาท ภารกิจของจังหวัดกำแพงเพชร เกี่ยวกับการให้บริการของรัฐสู่ประชาชน และมาตรการ การช่วยเหลือประชาชนในสถานการณ์เศรษฐกิจปัจจุบัน



ร่วมจัดโครงการคลินิกเกษตรเคลื่อนที่ อำเภอยางชุมน้อย



ร่วมจัดโครงการคลินิกเกษตรเคลื่อนที่ อำเภอขามเฒ่า



ร่วมจัดโครงการคลินิกเกษตรเคลื่อนที่ อำเภอโกสุมพินคร



ร่วมเป็นวิทยากรให้ความรู้ "การจัดทำบัญชีต้นทุนประกอบอาชีพ และบัญชีในครัวเรือนเบื้องต้น" อำเภอลองลาน



จัดอบรมโครงการเศรษฐกิจการเงินขั้นพื้นฐานแก่สมาชิกสหกรณ์ สหกรณ์นิคมคลองสวนหมาก จำกัด



จัดอบรมโครงการเศรษฐกิจการเงินขั้นพื้นฐานแก่สมาชิกสหกรณ์ สหกรณ์การเกษตรอุทุมพรพิสัย



จัดอบรมโครงการเศรษฐกิจการเงินขั้นพื้นฐานแก่สมาชิกสหกรณ์ ณ สหกรณ์การเกษตรพรานกระต่าย จำกัด



จัดโครงการอบรมเชิงปฏิบัติการ หลักสูตร “การอบรมพัฒนาอาสาสมัครเกษตรด้านบัญชี ปีงบประมาณ 2564”



จัดอบรมโครงการพัฒนาเกษตรกรมัยยั่งยืน (เกษตรทฤษฎีใหม่) ณ ศาลาเอนกประสงค์ หมู่ 1 ตำบลหนองหลวง อำเภอลานกระบือ จังหวัดกำแพงเพชร



จัดอบรมโครงการพัฒนาเกษตรกรมัยยั่งยืน (เกษตรทฤษฎีใหม่) ณ วัดโป่งน้ำร้อน หมู่ 1 ตำบลโป่งน้ำร้อน อำเภอลองลาน จังหวัดกำแพงเพชร



จัดโครงการเสริมสร้างการจัดทำบัญชีครัวเรือนเพื่อการจัดการเศรษฐกิจระดับครัวเรือน ปีงบประมาณ 2564



จัดโครงการเสริมสร้างการจัดทำบัญชีครัวเรือนเพื่อการจัดการเศรษฐกิจระดับครัวเรือน ปีงบประมาณ 2564



จัดโครงการเสริมสร้างการจัดการทำบัญชีครัวเรือนเพื่อการจัดการเศรษฐกิจระดับครัวเรือน ปีงบประมาณ 2564



จัดอบรมโครงการระบบส่งเสริมการเกษตรแบบแปลงใหญ่ ณ กลุ่มวิสาหกิจชุมชนคนรักเห็ด หมู่ 6 ตำบลคลองสมบูรณ์ อำเภอลองขลุง จังหวัดกำแพงเพชร



จัดอบรมโครงการระบบส่งเสริมการเกษตรแบบแปลงใหญ่ ณ วัดหนองผักหนาม หมู่ 3 ตำบลคลองสมบูรณ์ อำเภอลองขลุง จังหวัดกำแพงเพชร

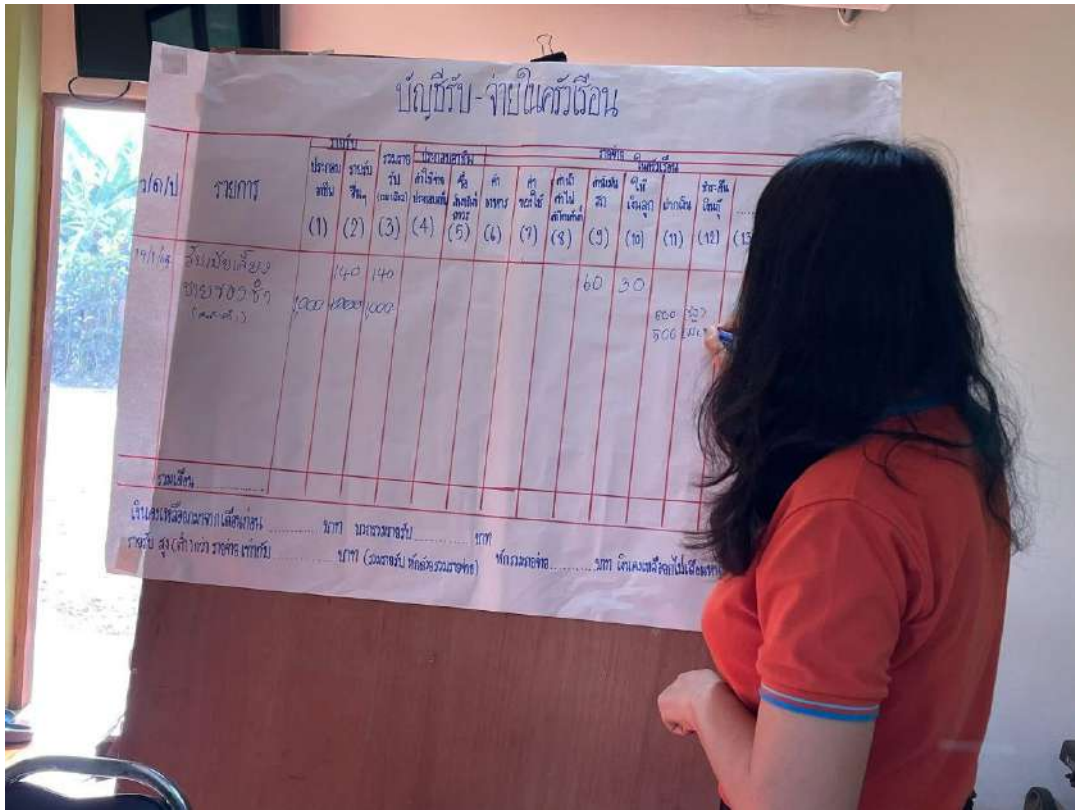

จัดอบรมโครงการยกระดับศักยภาพเกษตรกรรุ่นใหม่และผู้ประกอบการ/วิสาหกิจชุมชนในการผลิตสินค้าชุมชน ณ สำนักงานเกษตรอำเภอลานกระบือ อำเภอลานกระบือ จังหวัดกำแพงเพชร



จัดอบรมโครงการยกระดับศักยภาพเกษตรกรรุ่นใหม่และผู้ประกอบการ/วิสาหกิจชุมชนในการผลิตสินค้าชุมชน ณ สำนักงานเกษตรอำเภอลาปางศีลาทอง อำเภอลาปางศีลาทอง จังหวัดกำแพงเพชร



จัดอบรมโครงการยกระดับศักยภาพเกษตรกรรุ่นใหม่และผู้ประกอบการ/วิสาหกิจชุมชนในการผลิตสินค้าชุมชน



จัดอบรมโครงการยกระดับศักยภาพเกษตรกรรุ่นใหม่และผู้ประกอบการ/วิสาหกิจชุมชนในการผลิตสินค้าชุมชน



จัดอบรมโครงการยกระดับศักยภาพเกษตรกรรุ่นใหม่และผู้ประกอบการ/วิสาหกิจชุมชนในการผลิตสินค้าชุมชน



จัดอบรมโครงการยกระดับศักยภาพเกษตรกรรุ่นใหม่ และผู้ประกอบการ/วิสาหกิจชุมชนในการผลิตสินค้าชุมชน



จัดอบรมโครงการบริหารจัดการการผลิตสินค้าเกษตรตามแผนที่เกษตรเพื่อการบริหารจัดการเชิงรุก (Zoning by Agri-Map) ปี 2564 ณ อาคารเอนกประสงค์ หมู่ 26 ตำบลคลองน้ำไหล อำเภอคลองลาน



ร่วมจัดนิทรรศการให้ความรู้ด้านบัญชี ในงานวันถ่ายทอดเทคโนโลยีเพื่อเริ่มต้นฤดูกาลผลิตใหม่ (Field Day) ปี 2564



ร่วมจัดนิทรรศการให้ความรู้ด้านบัญชี ในงานวันถ่ายทอดเทคโนโลยีเพื่อเริ่มต้นฤดูกาลผลิตใหม่ (Field Day) ปี 2564



จัดประชุมเชิงปฏิบัติการ อาสาสมัครเกษตรด้านบัญชี (ครูบัญชี) ระดับจังหวัด ประจำปี 2564

กิจกรรมบูรณาการหน่วยงานในสังกัดกระทรวงเกษตรและสหกรณ์และ จังหวัดกำแพงเพชร



ร่วมรับชมการถ่ายทอดสด การจัดการรณรงค์วันต่อต้านคอร์รัปชันสากล (ประเทศไทย) ภายใต้แนวคิด “กระทรวงเกษตรฯ ใส่สะอาด ร่วมต้านการทุจริต (Zero tolerance & Clean MOAC)”



ร่วมจัดนิทรรศการงานวันดินโลก (World Soil Day) Keep soil alive biodiversity
รักปฐพี คำนึงชีวิตที่หลากหลายให้แผ่นดิน



“ส่งความสุขปีใหม่ มอบให้เกษตรกร กระทรวงเกษตรและสหกรณ์” ปี 2564



สำนักงานตรวจบัญชีสหกรณ์กำแพงเพชร ร่วมกับสำนักงานเกษตรและสหกรณ์จังหวัดกำแพงเพชร
ติดตามลูกหนี้กองทุนหมุนเวียนเพื่อการกู้ยืมแก่เกษตรกรและผู้ยากจนในพื้นที่จังหวัดกำแพงเพชร



ร่วมประชุมติดตามและแก้ไขปัญหาภัยพิบัติด้านการเกษตร อำเภอลำปางบุรีรัมย์



บูรณาการร่วมกับสำนักงานจัดหางานจังหวัดกำแพงเพชร ร่วมถ่ายทอดความรู้ในเรื่องการบริหารจัดการ การคิดต้นทุน กำไรขาดทุน และแนะนำแหล่งเงินทุน ให้แก่เกษตรกรและผู้ว่างงาน



บูรณาการร่วมกับศูนย์เมล็ดพันธุ์ข้าวกำแพงเพชร ร่วมประชุมวางแผนการดำเนินงานของนาแปลงใหญ่
ในระดับพื้นที่ (เวทีชุมชน) ภายใต้โครงการระบบส่งเสริมเกษตรกรแบบแปลงใหญ่ ปี 2564



บูรณาการร่วมกับศูนย์เมล็ดพันธุ์ข้าวกำแพงเพชร ร่วมประชุมวางแผนการดำเนินงานของนาแปลงใหญ่
ในระดับพื้นที่ (เวทีชุมชน) ภายใต้โครงการระบบส่งเสริมเกษตรกรแบบแปลงใหญ่ ปี 2564



บูรณาการร่วมกับศูนย์เมล็ดพันธุ์ข้าวกำแพงเพชร ร่วมประชุมวางแผนการดำเนินงานของนาแปลงใหญ่
ในระดับพื้นที่ (เวทีชุมชน) ภายใต้โครงการระบบส่งเสริมเกษตรกรแบบแปลงใหญ่ ปี 2564



บูรณาการร่วมกับศูนย์เมล็ดพันธุ์ข้าวกำแพงเพชร ร่วมประชุมวางแผนการดำเนินงานของนาแปลงใหญ่
ในระดับพื้นที่ (เวทีชุมชน) ภายใต้โครงการระบบส่งเสริมเกษตรกรแบบแปลงใหญ่ ปี 2564



บูรณาการร่วมกับศูนย์เมล็ดพันธุ์ข้าวกำแพงเพชร ร่วมประชุมวางแผนการดำเนินงานของนาแปลงใหญ่
ในระดับพื้นที่ (เวทีชุมชน) ภายใต้โครงการระบบส่งเสริมเกษตรกรแบบแปลงใหญ่ ปี 2564



ติดตามเฝ้าระวังสถานการณ์พื้นที่เสี่ยงภัยแล้งด้านการเกษตรและการเผาซากพืชและวัสดุการเกษตร ปี 2564



ร่วมบูรณาการกับ สำนักงานเกษตรจังหวัดกำแพงเพชร เป็นวิทยากรถ่ายทอดความรู้ความเข้าใจ ในการจัดทำบัญชีครัวเรือน บัญชีต้นทุนประกอบอาชีพ



ร่วมบูรณาการกับ สำนักงานเกษตรและสหกรณ์จังหวัดกำแพงเพชร ร่วมกิจกรรมเวทีแลกเปลี่ยนเรียนรู้ภายใต้
โครงการส่งเสริมแนวทางเกษตรทฤษฎีใหม่ โดยได้แนะนำการจดบันทึกรายการบัญชีรับจ่ายในครัวเรือน
และบัญชีต้นทุนประกอบอาชีพ

กิจกรรมจิตอาสา



ร่วมกิจกรรมจิตอาสา “ปณิธานความดี ทำดีเริ่มได้ที่ใจเรา” ถวายเป็นพระราชกุศลในวันคล้ายวันสวรรคต พระบาทสมเด็จพระบรมชนกาธิเบศร มหาภูมิพลอดุลยเดชมหาราช บรมนาถบพิตร



ร่วมกิจกรรมจิตอาสาพัฒนา เนื่องใน "วันชาติ และวันพ่อแห่งชาติ "



ร่วมกิจกรรมจิตอาสาพัฒนาปรับปรุงภูมิทัศน์ ทำความสะอาดศาสนสถาน ณ วัดบ่อสามแสน

กิจกรรมทางพระพุทธศาสนา



ร่วมพิธีเจริญพระพุทธมนต์เพื่อความเป็นสิริมงคลให้กับแผ่นดินและปวงชนชาวไทยทุกหมู่เหล่า
ในโอกาสวันชาติ และวันพ่อแห่งชาติ 5 ธันวาคม 2563



ร่วมกิจกรรมวันมาฆบูชา 2564



ร่วมกิจกรรมวันต้นไม้ประจำปีของชาติ พ.ศ.2564

แหล่งที่ท่องเที่ยวที่สำคัญ

1. โมโกจู ยอดเขาสูงที่ตั้งอยู่ภายในอุทยานแห่งชาติแม่วงก์ อีกหนึ่งสถานที่ที่เหมาะสำหรับนักท่องเที่ยวที่ชื่นชอบการผจญภัย เพราะเมื่อไปถึงยอดเขานักท่องเที่ยวจะเจอกับทิวทัศน์ที่สวยงามตระการตา โดยเส้นทางพิชิตยอดดอยโมโกจูจะเปิดให้นักท่องเที่ยวเที่ยวชมเพียง 4 เดือนเท่านั้น คือ เดือนพฤศจิกายน-กุมภาพันธ์ ทั้งนี้นักท่องเที่ยวจะต้องทำการติดต่อเจ้าหน้าที่อุทยานอย่างน้อย 1 สัปดาห์ และเป็นผู้นำทางขึ้นเพื่อความปลอดภัย อีกทั้งยังต้องค้างแรมกลางป่า และใช้เวลาไป-กลับ ประมาณ 5 วัน 4 คืน ดังนั้นนักท่องเที่ยวควรพิตร่างกายมาให้พร้อม (สอบถามข้อมูลเพิ่มเติม อุทยานแห่งชาติแม่วงก์ โทรศัพท์ 090-4579-291)



2. ช่องเย็น ตั้งอยู่ภายในอุทยานแห่งชาติแม่วงก์ ห่างจากที่ทำการอุทยานประมาณ 28 กิโลเมตร นักท่องเที่ยวที่มาเที่ยวจะสัมผัสอากาศที่เย็นสบายตลอดทั้งปี และเป็นจุดดูพระอาทิตย์ตก ณ จุดชมวิวดาสุวรรค์ ที่สวยงามที่สุดแห่งหนึ่ง นอกจากอากาศที่นี่จะดีได้แบบถึงใจแล้ว นักท่องเที่ยวยังจะได้ชื่นชมกับความสวยงามของพรรณไม้และนกนานาชนิด ทั้งนี้นักท่องเที่ยวสามารถดื่มด่ำกับธรรมชาติได้อย่างเต็มที่ เพราะช่องเย็นมีบริการทั้งบ้านพัก และสถานที่กางเต็นท์ไว้บริการ (สอบถามข้อมูลเพิ่มเติม อุทยานแห่งชาติแม่วงก์ โทรศัพท์ 090-4579-291)



3. อุทยานประวัติศาสตร์กำแพงเพชร ตั้งอยู่ในเขตอำเภอเมืองกำแพงเพชร ประกอบด้วยกลุ่มโบราณสถานขนาดใหญ่ ซึ่งได้รับประกาศให้เป็น "มรดกโลก" จากองค์การศึกษาวิทยาศาสตร์ และวัฒนธรรมแห่งสหประชาชาติ (UNESCO) เมื่อวันที่ 12 ธันวาคม พ.ศ. 2534 แบ่งออกเป็นโบราณสถานฝั่งตะวันออกและฝั่งตะวันตกของแม่น้ำปิง ซึ่งมีความแตกต่างกันในการใช้วัสดุก่อสร้าง โบราณสถานด้านตะวันออกเป็นที่ตั้งเมืองกำแพงเพชร โบราณสถานสร้างด้วยศิลาแลงและมีขนาดใหญ่ ส่วนโบราณสถานฝั่งตะวันตก คือ เมืองนครชุม ก่อสร้างด้วยอิฐและมีขนาดเล็ก แต่รูปแบบศิลปะที่ปรากฏนั้น มีลักษณะร่วมสมัยระหว่างสุโขทัยและอยุธยา (สอบถามข้อมูลเพิ่มเติม อุทยานประวัติศาสตร์กำแพงเพชร โทรศัพท์ 055-854-736-7 หรือ Facebook ของอุทยานประวัติศาสตร์กำแพงเพชร)



4. วัดพระสี่อิริยาบถ ตั้งอยู่ภายในอุทยานประวัติศาสตร์กำแพงเพชร เป็นวัดขนาดใหญ่และมีโบราณสถานที่เป็นเอกลักษณ์ คือ มณฑปพระสี่อิริยาบถ ทั้งนี้ภายในวัดยังมีโบราณสถานสำคัญต่าง ๆ ประกอบด้วย "มณฑปจตุรมุข" ซึ่งมีรูปแบบเหมือนดังที่พบที่วัดเชตุพนและวัดพระพายหลวง จังหวัดสุโขทัย "พระมหาวิหาร" วิหารขนาดใหญ่ตั้งอยู่ด้านหน้าสุด และ "บ่อตัดศิลาแลง" ตั้งอยู่ด้านหน้าวัด เป็นบ่อที่ใช้ในการตัดศิลาแลงให้เป็นรูปทรงต่าง ๆ ก่อนที่จะนำไปใช้ในการสร้างวัด (สอบถามข้อมูลเพิ่มเติม อุทยานประวัติศาสตร์กำแพงเพชร โทรศัพท์ 055-854-736-7 หรือ Facebook อุทยานประวัติศาสตร์กำแพงเพชร)



5. **น้ำตกคลองลาน** ตั้งอยู่ภายในอุทยานแห่งชาติคลองลาน จุดเด่นของน้ำตกคลองลานอยู่ที่ ลำธารที่ไหลเป็นสายยาวเหยียดเหมือนคลอง อีกทั้งยังเป็นน้ำตกที่สูงและใหญ่ เหมาะกับการพักผ่อนตามธรรมชาติ และการถ่ายรูปสวย ๆ ถือเป็นอีกหนึ่งสถานที่ท่องเที่ยวพักผ่อนหย่อนใจยอดนิยมของทั้งนักท่องเที่ยว และชาวบ้านในพื้นที่ ส่วนใหญ่นิยมมาทานอาหารริมธารน้ำตก ส่วนเด็ก ๆ ก็ลงเล่นน้ำกันอย่างสนุกสนาน อีกทั้งยังมีจุดกางเต็นท์ไว้บริการนักท่องเที่ยวอีกด้วย สอบถามข้อมูลเพิ่มเติมอุทยานแห่งชาติคลองลาน โทรศัพท์ 088-407-991-5



6. **ตลาดย้อนยุคนครชุม** ตั้งอยู่บริเวณเทศบาลตำบลนครชุม นักท่องเที่ยวจะได้สัมผัสกับบรรยากาศตลาดแบบย้อนยุคเห็นได้จากการแต่งกายด้วยชุดไทยของพ่อค้าแม่ค้าซึ่งเป็นเอกลักษณ์ของชาวนครชุม นักท่องเที่ยวจะเพลิดเพลินไปกับการเลือกซื้อสินค้าต่าง ๆ เช่น สินค้าหัตถกรรม งานจักสาน และแวะชิมอาหารโบราณที่หาทานได้ยาก รวมถึง การชมการละเล่นพื้นบ้าน การประกวดร้องเพลง และการบรรเลงดนตรีไทย เป็นต้น โดยนักท่องเที่ยวสามารถเดินเที่ยวชมตลาดย้อนยุคนครชุม ได้ทุกวันศุกร์-เสาร์-อาทิตย์แรกของเดือน (สอบถามข้อมูลเพิ่มเติมตลาดย้อนยุคนครชุม โทรศัพท์ 055-738-86-8 หรือ Face book ตลาดย้อนยุค นครชุม)



7. **วัดพระบรมธาตุนครชุมก่าแพงเพชร** ตั้งอยู่บริเวณตำบลนครชุม อำเภอก่าแพงเพชร เป็นวัดเก่าแก่คู่บ้านคู่มืองก่าแพงเพชร ภายในประกอบด้วยศาสนสถานสำคัญ เช่น พระบรมธาตุเจดีย์ภายในบรรจุพระสารีริกธาตุ 9 องค์, ต้นศรีมหาโพธิ์ขนาดใหญ่ที่พระยาสิทธิทรงปลูกไว้, พระอุโบสถหลังเก่า, พระวิหาร, วิหารพระนอน, ศาลาเรือนไทย ยังมีศาลาการเปรียญที่ใช้เป็นศูนย์วัฒนธรรมไทยสายใยชุมชน อีกทั้งยังเป็นศูนย์รวมวัตถุโบราณและเรื่องราวต่าง ๆ ของเมืองนครชุมเอาไว้มากมาย เพื่อให้เป็นแหล่งความรู้แก่ชุมชน ทั้งทางด้านศาสนา ศิลปวัฒนธรรม และวิถีชีวิตสืบไป



8. **บ่อน้ำพุร้อนพระร่วง (บึงสาป)** ตั้งอยู่ที่บ้านลานหิน ตำบลลานดอกไม้ อำเภอก่าแพงเพชร เป็นแหล่งท่องเที่ยวเชิงสุขภาพ อันเกิดจากน้ำพุร้อนธรรมชาติ ที่ปราศจากสารเจือปน ล้อมรอบด้วยทิวทัศน์ธรรมชาติที่สวยงาม เหมาะสำหรับการพักผ่อนหย่อนใจ บ่อน้ำพุร้อนแห่งนี้เป็นที่รำลึกในเรื่องคุณสมบัตินในการรักษาโรคภัยไข้เจ็บ อย่างอาการปวดเมื่อยตามร่างกาย หรือโรคผิวหนัง จึงทำให้มีทั้งชาวบ้านและนักท่องเที่ยวต่างเดินทางกันมาอาบ ดื่ม และกิน บางรายก็นำน้ำกลับไปเพื่อความเป็นสิริมงคล แถมภายในยังมีบ้านพักรับรองให้นักท่องเที่ยวได้นอนค้างคืนอีกด้วย (สอบถามข้อมูลเพิ่มเติม องค์กรบริหารส่วนจังหวัดก่าแพงเพชร โทรศัพท์ 055-718-280-96 หรือ Facebook บ่อน้ำพุร้อนพระร่วง – บึงสาป)



9. **สระมรกตกำแพงเพชร** ตั้งอยู่บริเวณตำบลหนองปลิง อำเภอเมืองกำแพงเพชร อีกหนึ่งสถานที่ท่องเที่ยวที่เคยเป็นที่ฮือฮาในโลกโซเชียล มีลักษณะเป็นบ่อดินลูกรังขนาดใหญ่ ความสวยงามอยู่ที่ในบ่อมีน้ำสีฟ้าครามสวยงาม นักท่องเที่ยวที่เดินทางมาเที่ยวที่นี่อาจต้องใช้ความระมัดระวังในการเดินผ่านโขดหินต่าง ๆ เพราะน้ำในบ่อลึกประมาณ 8 - 10 เมตร ซึ่งมีทั้งความลึกและเย็น (เดินไม่ดีอาจพลัดตกลงไปได้) ซึ่งสถานที่แห่งนี้ได้กลายเป็นแหล่งท่องเที่ยวที่สวยงามอีกแห่งหนึ่งของจังหวัดที่ได้รับความนิยม และเป็นที่ยืนต้นตาตื่นใจแก่นักท่องเที่ยว อีกด้วย



10. **ริมน้ำปิง** สถานที่พักผ่อนหย่อนใจในตัวเมืองกำแพงเพชร นักท่องเที่ยวคนไหนที่อยากสัมผัสบรรยากาศดีๆ ท้องฟ้าสวยๆ แดดลมพัดเย็นสบาย นั่งมองแม่น้ำไหลเอื่อย ต้องลองมาที่นี่ดู นอกจากบรรยากาศนั่งเล่นสบายๆ แล้ว ทุกวันเสาร์ที่สองและที่สี่ของเดือน ที่นี่จะมีถนนคนเดิน ตั้งแต่แยกศาลเจ้าพ่อเสือ ถึงสามแยกไฟแดงด้านหลังโรงพยาบาลกำแพงเพชร นักท่องเที่ยวสามารถเลือกซื้อสินค้า ชิมอาหารอร่อย ๆ หลากหลายรสชาติ และชมสีสันแห่งแสงไฟที่สะท้อนผืนน้ำและบรรยากาศสวยงามยามค่ำที่ริมฝั่งแม่น้ำปิงได้อีกด้วย



11. ชาบูยี่มละมัย ชาบูกลางไร่ ร้านอร่อยกำแพงเพชร ร้านชาบูยี่มละมัยตั้งอยู่ท่ามกลางธรรมชาติ ตกแตงน่ารัก ตัวร้านตั้งอยู่ที่ตำบลปางมะค่า อำเภอลำปางหลวงจังหวัดลำปาง ห่างจากอุทยานแห่งชาติแม่วงก์ประมาณ 30 นาที และห่างจากตัวเมืองกำแพงเพชรประมาณ 1 ชั่วโมง ตั้งอยู่ระหว่างทางไปกลับอุทยาน และตัวเมือง ใครไปเที่ยวอุทยานหรือกลับเข้าเมืองก็แวะมาชิมได้สบายๆ เลย ร้านชาบูนี้เกิดขึ้นมาจากไอเดียที่อยากเปิดร้านอาหารท่ามกลางธรรมชาติและมีมุมน่ารักๆ ให้แขกได้มาถ่ายรูป และสาเหตุที่เป็นร้านชาบูก็เพราะเจ้าของร้านเคยทำร้านชาบูมาก่อน จึงเนรมิตรร้านชาบู ยี่มละมัยท่ามกลางธรรมชาติขึ้นมา จากไอเดียที่ตั้งใจทำให้บริเวณร้านชาบูมีมุมถ่ายรูป น่ารัก ทั้งจักรยานล้อโต กังหันลมสีฟ้าสเทลอันใหญ่เป๋ม สวนดอกไม้ บ้านฮอบบิท ฟาร์มแกะที่เราสามารถไปอุ้มเจ้าแกะตัวเล็กๆ ได้



และนอกจากนี้ยังมีโรงเรือนปลูกผัก และแปลงผักสำหรับใช้ในร้านด้วยนะ เราถ่ายรูปเพลินมากใครมาอย่าลืมแต่งตัวมาให้เจ็ดนะคะ รับรองว่าได้รูปกลับไปเยอะแน่เลย ที่ตั้ง 109 หมู่ 14 ต.ปางมะค่า อ.ลำปางหลวง จ.กำแพงเพชร 62000 เปิดบริการ : 10.00 - 20.00น. หยุดทุกวันพุธ



12.โบสถ์ศิลาแลง ก่อตั้งขึ้นเมื่อวันที่ 10 เม.ย. 2540 โดยมีพระครูวิเชียรธรรมนาท หรือหลวงพ่อสีหนาท เป็นท่านเจ้าอาวาสรูปแรก ซึ่งแต่เดิมสถานที่บริเวณนี้เคยเป็นที่พักและซ่อมร้านค้า ร้านของสมเด็จพระนเรศวรมหาราช และสมเด็จพระเจ้าตากสินมหาราช มาก่อน ทั้งยังเป็นเมืองหน้าด่าน ชื่อว่า “เมืองเนินทอง” ปัจจุบันวัดหนองปลิงเป็นสำนักปฏิบัติธรรมประจำจังหวัดกำแพงเพชร

ภายในวัด ประกอบด้วย อาคารขนาดใหญ่สามชั้น ชั้นแรกเป็นห้องพักสำหรับผู้มาอาศัยปฏิบัติธรรม ชั้นที่ 2 เป็นห้องสำหรับประกอบพิธีบุญ และชั้นที่ 3 เป็นห้องโถงขนาดใหญ่ที่ใช้อบรมสัมมนา

จุดเด่นของวัดหนองปลิง ที่ใครเห็นก็ต้องทึ่ง นั่นคือ โบสถ์ศิลาแลง สุดตระการตา ที่ใช้หินศิลาแลง ในการสร้าง ด้วยความตั้งใจของหลวงพ่อสีหนาท เพราะศิลาแลงเป็นวัสดุขึ้นชื่อของกำแพงเพชร ตั้งคำขวัญจังหวัดตอนหนึ่งว่า “ศิลาแลงใหญ่” โดยให้ช่างผู้ชำนาญเป็นคนแกะสลักศิลาแลงเป็นลวดลายต่าง ๆ ที่ประณีต และละเอียดทุกกระเปียดนิ้ว ตรงบันไดทางขึ้น ประดับด้วยรูปปั้น ของนาคี-นาคา เป็นผู้คอยปกป้องรักษาโบสถ์ และรูปปั้นช่างทรงเครื่อง หน้าประตูทางเข้าโบสถ์ ประดับด้วยเท้าเวสสุวรรณ ส่วนผนังโบสถ์ด้านหลัง สลักเป็นพระพุทธรูปปางเปิดโลก อิริยาบถยืนอยู่เหนือดอกบัว ช่างได้เป็นภาพ 12 ราศี เปรียบเหมือน พระพุทธเจ้ากำลังเสด็จจากสวรรค์ชั้นดาวดึงส์ลงมายังโลกมนุษย์ ตลอดจนกำแพงรอบโบสถ์ก็ยังแกะสลักเป็น คติสอนธรรมและพุทธประวัติ นับๆ แล้วมีมากกว่าหนึ่งร้อยช่อง เมื่อเข้ามาด้านในโบสถ์ จะพบเพียงห้องโล่งๆ ที่กรุด้วยไม้ตะเคียนทั้งหลัง เนื่องจากยังสร้างไม่เสร็จสมบูรณ์ แต่แน่นอนแล้วว่า พระประธานโบสถ์คือ พระพุทธเจ้าเงินไหลมา เนื้อทองบริสุทธิ์ ขนาดหน้าตักกว้าง 32 นิ้ว เพื่อให้พุทธศาสนิกชนได้กราบไหว้ สักการบูชาและเป็นพระคู่บ้านคู่เมืองกำแพงเพชรสืบไป



ปัจจุบันวัดหนองปลิงเป็นสำนักปฏิบัติธรรมประจำจังหวัดกำแพงเพชร โบสถ์ที่วัดหนองปลิงสร้างด้วยศิลาแลงจากหินธรรมชาติทิ้งหลัง จนกลายมาเป็น โบสถ์ศิลาแลง แห่งเดียวในโลก แกะสลักลวดลายเกี่ยวกับพุทธศาสนาอย่างงดงามบนเนินเขา ริมสายน้ำปิงลมพัดโบกโบยเย็นสบายตลอดทั้งวัน ริมคลองบางทวน ดินแดนทางประวัติศาสตร์ เป็นวัดที่สวยงามและออกแบบแปลกไม่เหมือนใครนี้คือวัดหนองปลิง การจัดการของวัดยึดประโยชน์การใช้สอย ให้เกิดประโยชน์ต่อมหาชน มากกว่า ท่านเจ้าอาวาส พระครูวิเชียรธรรมนาท หรือหลวงพ่อสีหนาท ใช้เวลาเพียง 6 ปี จัดการวัดหนองปลิง จนอยู่ในสภาพที่ เกิดประโยชน์และรับใช้สังคม มากกว่า เน้นไปที่การปฏิบัติ วิปัสณากรรมฐาน เพื่อให้มนุษย์เข้าใจในการมีสติ เมื่อปฏิบัติงานทุกประเภทการออกแบบ การใช้พื้นที่ของวัดด้วยวิสัยทัศน์อันกว้างไกล ของพระครูวิเชียรธรรมนาท ทำให้อาคารขนาดใหญ่ สามชั้นที่ประกอบด้วย ห้องพัก ชั้นดีสำหรับผู้มาอาศัยปฏิบัติธรรม ชั้นที่ 2 เป็นห้องสำหรับประกอบพิธีบุญ และชั้นที่ 3 เป็นห้องโถงขนาดใหญ่ที่ใช้อบรมสัมมนา ทำให้การจัดการของวัดนี้ จึงแตกต่างจากวัดอื่นๆที่มุ่งสร้างคุณภาพของชีวิตของผู้คนมากกว่าที่จะรับประโยชน์จากผู้คน ด้วยบุคลิกที่เป็นนักประชาสัมพันธ์, นักจัดการ นักบริหารและนักปกครอง ของท่านเจ้าอาวาส ทำให้วัดหนองปลิงกลายเป็นวัดที่น่าสนใจในสายตาของปัญญาชนอาจจะแปลกแยกกับวัดทั่วไปทำให้คนทั่วไปในบริเวณใกล้เคียงที่มีวิสัยทัศน์ดั้งเดิม มองวัดหนองปลิงด้วยสายตาที่แตกต่างและยังไม่เข้าใจดีพอเพราะ เจตนารมณ์ของการสร้างวัดหนองปลิงอยู่ที่การสร้างคุณภาพชีวิตของประชาชนและเป็นโชคศิของชาวกำแพงเพชร ที่ได้พบทางธรรมที่แตกต่างไม่เหมือนกับสถานที่ปฏิบัติธรรมที่อื่นๆ

สถานที่ตั้ง: เลขที่ 733 ม.3 ตำบล หนองปลิง อำเภอเมืองกำแพงเพชร กำแพงเพชร 62000





รายงานประจำปี 2564
สำนักงานตรวจบัญชีสหกรณ์กำแพงเพชร
สำนักงานตรวจบัญชีสหกรณ์ที่ 6 กรมตรวจบัญชีสหกรณ์