



รายงานประจำปี 2562

สำนักงานตรวจบัญชีสหกรณ์กำแพงเพชร



สำนักงานตรวจบัญชีสหกรณ์ที่ 6
กรมตรวจบัญชีสหกรณ์ กระทรวงเกษตรและสหกรณ์

คำนำ

รายงานประจำปี 2562 สำนักงานตรวจบัญชีสหกรณ์กำแพงเพชร ได้จัดทำขึ้น โดยมีวัตถุประสงค์เพื่อรวบรวม และเผยแพร่ผลการปฏิบัติงานด้านต่างๆ ในรอบปีที่ผ่านมาของสำนักงานฯ ซึ่งเนื้อหาสาระประกอบด้วย นโยบาย หน้าที่ความรับผิดชอบ งบประมาณ อัตราค่าจ้าง และผลการปฏิบัติงานในรอบปีที่ผ่านมา ตลอดจนภาวะเศรษฐกิจทางการเงินของสหกรณ์ และ กลุ่มเกษตรกรในจังหวัดกำแพงเพชร

สำนักงานตรวจบัญชีสหกรณ์กำแพงเพชร หวังเป็นอย่างยิ่งว่ารายงานประจำปีฉบับนี้ จะเป็นประโยชน์ต่อหน่วยงานที่เกี่ยวข้องและผู้ที่เกี่ยวข้อง นำไปใช้ให้ก่อประโยชน์บ้างตามสมควร

สำนักงานตรวจบัญชีสหกรณ์กำแพงเพชร
กรมตรวจบัญชีสหกรณ์
ธันวาคม 2562



พระบรมราชาโชกาท



ผู้ปฏิบัติราชการ นอกจากจะต้องรู้งานในหน้าที่อย่างทั่วถึงแล้ว
ยังจำเป็นต้องรู้ตัวรู้ชื่อ ประโยชน์และไม่ใช้ประโยชน์ อย่างกระจ่างชัดด้วย
งานราชการซึ่งเป็นงานของแผ่นดิน จึงจะดำเนินไปอย่างถูกต้อง
ตรงตามเป้าหมาย และสำเร็จประโยชน์ที่พึงประสงค์ คือยังความดี
ความเจริญให้เกิดแก่ประเทศชาติและประชาชนได้แท้จริงและยั่งยืน

พระราชดำริ พระราชทานแก่ ข้าราชการพลเรือน
เนื่องในโอกาสวันข้าราชการพลเรือน

๑ เมษายน ๒๕๖๑

สารบัญ

เรื่อง	หน้า
วิสัยทัศน์กรมตรวจบัญชีสหกรณ์	1
พันธกิจ ค่านิยม ภารกิจตามกฎหมาย	2
ยุทธศาสตร์กรมตรวจบัญชีสหกรณ์	3
ประวัติกรมตรวจบัญชีสหกรณ์	5
โครงสร้างกรมตรวจบัญชีสหกรณ์	6
แผนผังผู้บริหารกรมตรวจบัญชีสหกรณ์	7
ความเป็นมาของสำนักงานตรวจบัญชีสหกรณ์กำแพงเพชร	8
อัตรากำลัง	9
รายนามข้าราชการ พนักงานราชการ ลูกจ้างประจำ จ้างเหมา	10
โครงสร้างสำนักงานตรวจบัญชีสหกรณ์กำแพงเพชร	11
ทำเนียบหัวหน้าสำนักงานตรวจบัญชีสหกรณ์กำแพงเพชร	14
ผังแสดงที่ตั้งสำนักงานตรวจบัญชีสหกรณ์กำแพงเพชร	15
งบประมาณสำนักงาน ประจำปี 2562	16
แผนและผลปฏิบัติงาน ประจำปีงบประมาณ 2562	18
ปริมาณงานในความรับผิดชอบ	19
ผลการปฏิบัติงานตามนโยบายกรมตรวจบัญชีสหกรณ์	20
ภาคผนวก	45





วิสัยทัศน์ กรมตรวจบัญชีสหกรณ์ 2560 - 2564

"ภายในปี 2564 สหกรณ์และเกษตรกร

มีระบบบริหารจัดการด้านการเงินการบัญชีที่มีคุณภาพ เชื่อถือได้”

"By the Year 2021, the Accounting and Financial Management
Conducts of Cooperatives and Farmers will be of good quality and reliable.”

พันธกิจ

1. พัฒนาระบบการตรวจสอบบัญชีและระบบควบคุมคุณภาพการตรวจสอบบัญชีสหกรณ์ให้เป็นไปตามมาตรฐานสากล
2. พัฒนามาตรฐานการบัญชีสหกรณ์และส่งเสริมความรู้การจัดทำบัญชีและการบริหารจัดการด้านการเงิน การบัญชีแก่สหกรณ์และเกษตรกร
3. เสริมสร้างเสถียรภาพทางการเงินและระบบการควบคุมภายในที่ดีแก่สหกรณ์
4. พัฒนาเทคโนโลยีดิจิทัลและการเตือนภัยทางการเงินแก่สหกรณ์
5. พัฒนาระบบการให้คำปรึกษาแนะนำด้านการเงินการบัญชีแก่สหกรณ์และเกษตรกร

ค่านิยม

- Accurate** แม่นยำในกฎเกณฑ์ มีความแม่นยำ กฎ ระเบียบ ข้อบังคับ และมาตรฐานวิชาชีพ
- Understanding** รู้เขา รู้จักผู้รับบริการและผู้มีผลประโยชน์ส่วนร่วมทั้งมีความเข้าใจในสถานการณ์และสภาพแวดล้อมที่เกี่ยวข้องกับการทำงานอย่างรอบด้าน
- Development Oriented** พัฒนาให้เติบโต มีจิตที่จะพัฒนาสหกรณ์ ให้เติบโตและสามารถแก้ปัญหาที่เกิดขึ้นแก่สหกรณ์ได้
- In-Depth** รู้เชิงลึก ต้องรู้เชิงลึก เกี่ยวกับปัญหาที่เกิดขึ้นและสามารถวางแผนการทำงานเพื่อแก้ไขภายใต้สถานการณ์ที่เปลี่ยนแปลงอยู่ตลอดเวลา
- Timely** รู้ทันสถานการณ์ เเท่าทันสหกรณ์รัฐกลยุทธรัฐบาล ทำงานทันเวลา
- Opportunity Provider** เพิ่มโอกาสให้พัฒนา รู้จักการเรียนรู้ใหม่ ๆ มองทุกอย่างเป็นเรื่องที่ต้องเรียนรู้
- Reliable** ไว้วางใจได้ เชื่อถือได้ มีความซื่อสัตย์ สุจริต เที่ยงตรงและเชื่อถือได้

ภารกิจตามกฎหมาย

1. ดำเนินการตรวจสอบบัญชีสหกรณ์และกลุ่มเกษตรกรตามกฎหมายว่าด้วยสหกรณ์และกฎหมายอื่นที่เกี่ยวข้อง
2. กำหนดระบบบัญชีและมาตรฐานบัญชีให้เหมาะสมกับธุรกิจของสหกรณ์และกลุ่มเกษตรกร
3. ให้คำปรึกษาแนะนำและให้ความรู้ด้านการบริหารการเงินและการบัญชีแก่คณะกรรมการและสมาชิกของสหกรณ์ กลุ่มเกษตรกรและบุคลากรเครือข่าย
4. ถ่ายทอดความรู้และส่งเสริมการจัดทำบัญชีให้แก่สหกรณ์ กลุ่มเกษตรกร กลุ่มอาชีพ วิสาหกิจชุมชน กลุ่มเป้าหมายตามโครงการพระราชดำริ เกษตรกร และประชาชนทั่วไป
5. กำกับดูแลการสอบบัญชีสหกรณ์โดยผู้สอบบัญชีภาคเอกชน
6. จัดทำรายงานภาวะเศรษฐกิจของสหกรณ์และกลุ่มเกษตรกร เพื่อเป็นพื้นฐานในการกำหนดนโยบายและวางแผนพัฒนาสหกรณ์ และกลุ่มเกษตรกร
7. ปฏิบัติการอื่นที่กฎหมายกำหนดให้เป็นอำนาจหน้าที่ของกรมตรวจบัญชีสหกรณ์หรือตามที่กระทรวงหรือคณะรัฐมนตรีมอบหมาย

ยุทธศาสตร์กรมตรวจบัญชีสหกรณ์

การกำหนดกลยุทธ์ตามยุทธศาสตร์กรมตรวจบัญชีสหกรณ์ 4 ยุทธศาสตร์ เพื่อนำไปสู่การปฏิบัติ กำหนดได้เป็น 25 กลยุทธ์ ดังนี้

ยุทธศาสตร์ที่ 1 : คุณประโยชน์ของการปฏิบัติตามหลักธรรมาภิบาลจะต้องเป็นที่ประจักษ์อย่างชัดเจน และนำไปสู่การพัฒนาสหกรณ์ได้อย่างเป็นรูปธรรม

กลยุทธ์

1. สร้างความเชื่อมั่นและโปร่งใสให้กับสหกรณ์และกลุ่มเกษตรกร
2. พัฒนาระบบการตรวจสอบกิจการของสหกรณ์ให้มีประสิทธิภาพ
3. เพิ่มขีดความสามารถในการจัดทำบัญชี งบการเงิน และยกระดับชั้นคุณภาพ การควบคุมภายในของสหกรณ์และกลุ่มเกษตรกร
4. พัฒนามาตรฐานการบัญชีสหกรณ์ให้ก้าวทันมาตรฐานการบัญชี และสามารถนำไปใช้ กับสหกรณ์ได้อย่างเหมาะสมและบังเกิดผล
5. ส่งเสริมให้สมาชิกสหกรณ์ตระหนักและมีส่วนร่วมในการตรวจสอบการดำเนินการ ของสหกรณ์
6. พัฒนาวិสาหกิจชุมชนให้เข้มแข็งและพึ่งพาตนเองได้

ยุทธศาสตร์ที่ 2 : สร้างผู้บริหารสหกรณ์เพื่อเป็นรากฐานของการพัฒนาสหกรณ์แห่งอนาคต

กลยุทธ์

1. สร้างจิตสำนึกในการเป็นผู้บริหารสหกรณ์ที่ดีแก่คณะกรรมการสหกรณ์
2. พัฒนาศมรรคนะฝ่ายบริหารสหกรณ์ให้สามารถใช้ข้อมูลการเงินการบัญชี เพื่อบริหารสหกรณ์อย่างมืออาชีพ
3. พัฒนาผู้บริหารสหกรณ์ให้มีความสามารถในการกำกับและติดตามการปฏิบัติงาน ของฝ่ายจัดการ
4. ผลักดันให้สหกรณ์ใช้ประโยชน์จากรายงานการตรวจสอบบัญชีและรายงาน การตรวจสอบกิจการ

ยุทธศาสตร์ที่ 3 : คุณประโยชน์ของการทำบัญชีและบริหารการเงินที่มีคุณภาพ จะต้องเป็นที่ประจักษ์ต่อเกษตรกรอย่างกว้างขวาง ชัดเจน และเข้าถึงได้

กลยุทธ์

1. สร้างความตระหนักรู้ประโยชน์การจัดทำบัญชีแก่เกษตรกร
2. นำคุณค่าการจัดทำบัญชีสู่เกษตรกรอย่างยั่งยืน
3. สร้างเกษตรกรรุ่นใหม่ที่ทำบัญชีได้ใช้บัญชีเป็น
4. ส่งเสริมการพัฒนาเครือข่ายด้านบัญชี
5. ส่งเสริมการจัดทำบัญชีแก่กลุ่มเป้าหมายตามโครงการอันเนื่องมาจากพระราชดำริ

ยุทธศาสตร์ที่ 4 : มีระบบบริหารจัดการองค์กรที่มีประสิทธิภาพในการรองรับภารกิจที่เร่งด่วน ทำทาย และเพิ่มขึ้นอย่างต่อเนื่อง และสามารถสร้างความเป็น AUDITOR ให้มีความชัดเจน และเป็นจริง

กลยุทธ์

1. ผลักดันให้มีการปรับปรุงโครงสร้างและระบบการบริหารจัดการองค์กรที่เหมาะสม กับสถานการณ์
2. ปรับระบบบริหารทรัพยากรบุคคลและผลักดันให้นำไปสู่การปฏิบัติ
3. ปรับระบบการตรวจสอบบัญชีสหกรณ์

4. ปรับระบบการพัฒนาศักยภาพบุคลากรสู่การปฏิบัติงานอย่างมืออาชีพ
5. สร้างต้นแบบ Smart Cooperative Auditing Office
6. จัดตั้งหน่วยบริการรูปแบบพิเศษ (Service Delivery Unit : SDU) รองรับการจัดจ้าง ผู้สอบบัญชี

ภาคเอกชน

7. พัฒนาเทคโนโลยีสารสนเทศและการสื่อสาร
8. ส่งเสริมและสนับสนุนการวิจัยและพัฒนา
9. บูรณาการกำกับดูแลการป้องกันปราบปรามการฟอกเงินและการต่อต้าน การสนับสนุนทางการเงินแก่การก่อการร้าย
10. สร้างภาคีเครือข่ายความร่วมมือทางวิชาการกับองค์กรด้านสหกรณ์ทั้งในประเทศ และต่างประเทศ

ประวัติกรมตรวจบัญชีสหกรณ์



งานของกรมตรวจบัญชีสหกรณ์ เริ่มมีขึ้นเป็นครั้งแรกในประเทศไทย เมื่อปี พ.ศ.2459 อยู่ในรัชสมัยของ พระบาทสมเด็จพระมงกุฎเกล้าเจ้าอยู่หัว รัชกาลที่ 6 ซึ่งในขณะนั้นงานการตรวจบัญชีสหกรณ์อยู่ในความรับผิดชอบของ แผนกงานสหกรณ์กรมพาณิชย์ และสถิติพยากรณ์ กระทรวงพระคลังมหาสมบัติ และต่อมา เมื่อมีการปรับปรุง กระทรวง ทบวงกรมใหม่ จึงได้รับการเลื่อนฐานะเป็นกรมตรวจบัญชีสหกรณ์ อยู่ในสังกัดของ กระทรวง การสหกรณ์ เมื่อวันที่ 12 มีนาคม พ.ศ. 2495 ซึ่งต่อมา ก็ได้เปลี่ยนไปขึ้นอยู่กับกระทรวงพัฒนาการแห่งชาติ ในปี พ.ศ.2506 และเมื่อมีการยุบกระทรวงพัฒนาการแห่งชาติในปี พ.ศ. 2515 กรมตรวจบัญชีสหกรณ์ ก็เปลี่ยนมาขึ้นอยู่กับ กระทรวงเกษตรและสหกรณ์ จนถึงปัจจุบันนี้

ระบบการตรวจสอบบัญชีสหกรณ์ แต่เดิมนั้น ผู้ตรวจสอบบัญชี ทั้งหมดจะรวมกัน อยู่ที่สำนักงานใหญ่ ของกรมฯ ใน กรุงเทพฯ เพียงแห่งเดียว และจะเดินทางออกไปเพื่อทำการตรวจบัญชี ในจังหวัดต่างๆ เพียงปี ละครั้ง หรือสองครั้งเท่านั้น แต่แต่ละครั้ง จะใช้เวลาประมาณ 60 ถึง 90 วัน ซึ่งก็เป็นผลให้การปฏิบัติงาน

เป็นไป ไม่คล่องตัวเท่าที่ควร จนกระทั่งในปี พ.ศ. 2524 กรมตรวจบัญชีสหกรณ์ จึงได้เริ่มกระจายงาน การตรวจสอบบัญชีออกไปยังส่วนภูมิภาค โดยการจัดตั้ง สำนักงานตรวจบัญชีสหกรณ์ประจำจังหวัดขึ้นเพื่อให้ ความช่วยเหลือแนะนำด้านการเงิน การบัญชี ให้สถาบันเกษตรกร ได้อย่างใกล้ชิดยิ่งขึ้นปัจจุบัน กรมตรวจบัญชีสหกรณ์ มีสำนักงานตรวจบัญชีสหกรณ์ ประจำอยู่ ทุกจังหวัดทั่วประเทศ โดยมีสำนักงาน ตรวจบัญชีสหกรณ์ที่ 1 - 10 ทำหน้าที่คอยกำกับดูแล การปฏิบัติงานของสำนักงานตรวจบัญชีสหกรณ์ ซึ่งอยู่ในสังกัด



โครงสร้างกรมตรวจบัญชีสหกรณ์



ความเป็นมาของสำนักงาน ตรวจสอบบัญชีสหกรณ์กำแพงเพชร



สำนักงานตรวจสอบบัญชีสหกรณ์กำแพงเพชร ได้จัดตั้งขึ้นตามโครงการบริหารการเงิน การบัญชีของสถาบันเกษตรกร เมื่อวันที่ 1 กรกฎาคม พ.ศ. 2526 โดยครั้งแรกใช้ชื่อว่า "สำนักงาน ตรวจสอบกิจการสถาบันเกษตรกรจังหวัดกำแพงเพชร" ต่อมาปี พ.ศ. 2527 จึงใช้ชื่อว่า "สำนักงาน ตรวจสอบบัญชีสหกรณ์กำแพงเพชร" อยู่ในการกำกับดูแลของสำนักงานตรวจสอบบัญชีสหกรณ์ภูมิภาคที่ 3 (นครสวรรค์) กองตรวจสอบบัญชีที่ 1 กรมตรวจสอบบัญชีสหกรณ์ ในระยะแรก ต้องเช่าอาคารของเอกชน เป็นที่ตั้งสำนักงาน จนกระทั่ง ถึง วันที่ 1 ตุลาคม 2541 ได้ย้ายมาใช้พื้นที่อาคารศาลากลางจังหวัด ชั้น 3 (ด้านขวา) ตั้งอยู่ ในบริเวณศูนย์ราชการจังหวัดกำแพงเพชร ถนน กำแพงเพชร - สุขโขทัย อำเภอ เมือง จังหวัด กำแพงเพชร 62000 เป็นที่ตั้งสำนักงาน และ นับแต่ วันที่ 1 มกราคม 2546 ได้มีการปรับเปลี่ยน โครงสร้างบริหารงานของกรมตรวจสอบบัญชีสหกรณ์ ให้สำนักงาน ตรวจสอบบัญชีสหกรณ์กำแพงเพชร มาอยู่ในการกำกับดูแลของสำนักงานตรวจสอบบัญชีสหกรณ์ที่ 6 (พิษณุโลก) สังกัดกรมตรวจสอบบัญชีสหกรณ์ กระทรวงเกษตรและสหกรณ์



อัตรากำลัง

ตำแหน่ง	ระดับ	จำนวนราย	หมายเหตุ
ข้าราชการ			
นักวิชาการตรวจสอบบัญชี	ชำนาญการพิเศษ	1	หัวหน้าสำนักงานฯ
นักวิชาการตรวจสอบบัญชี	ชำนาญการพิเศษ	1	ผู้สอบบัญชี
นักวิชาการตรวจสอบบัญชี	ชำนาญการ	2	ผู้สอบบัญชี
นักวิชาการตรวจสอบบัญชี	ปฏิบัติการ	5	ผู้ช่วยผู้สอบบัญชี
รวม		9	
พนักงานราชการ			
นักวิชาการตรวจสอบบัญชี		11	ผู้ช่วยผู้สอบบัญชี
เจ้าหน้าที่ระบบงานคอมพิวเตอร์		1	
รวม		12	
ลูกจ้างประจำ			
พนักงานขับรถยนต์		1	
รวม		1	
จ้างเหมา			
เจ้าหน้าที่บันทึกข้อมูล		1	
เจ้าหน้าที่ธุรการ		2	
เจ้าหน้าที่โครงการฯ		2	
พนักงานขับรถยนต์		2	
พนักงานทำความสะอาด		1	
รวม		8	
รวมทั้งสิ้น		30	

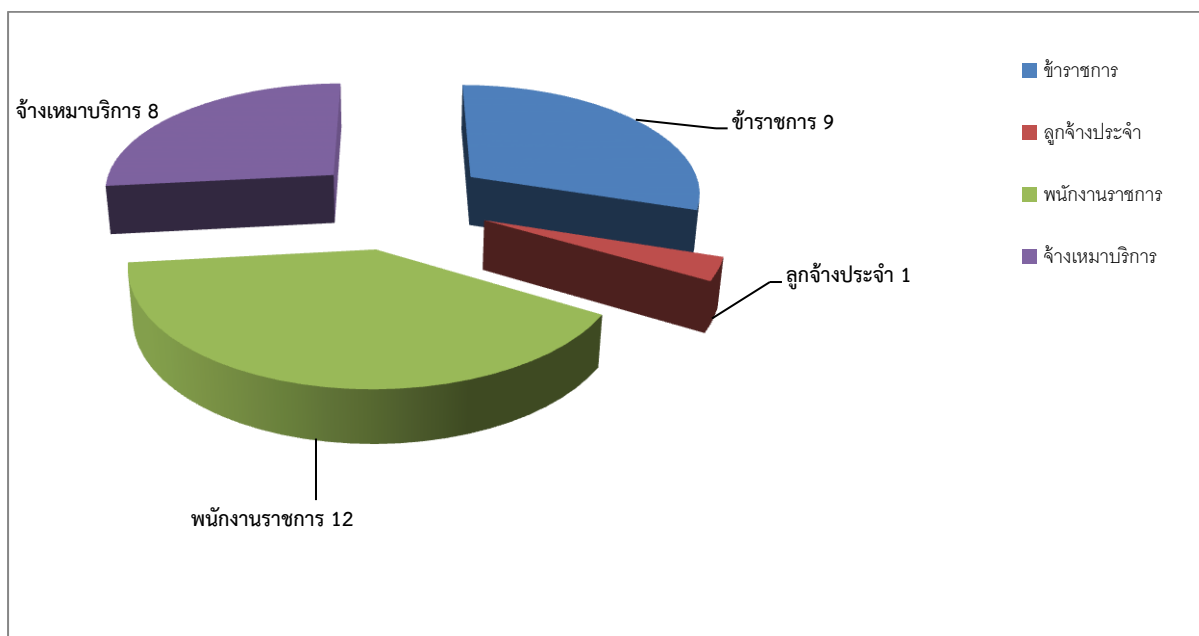

รายชื่อบุคลากร

ลำดับที่	ชื่อ - สกุล		ตำแหน่ง
ข้าราชการ			
1	นางสาวยุวดี	ตั้งทิวะนนท์	หัวหน้าสำนักงานตรวจบัญชีสหกรณ์กำแพงเพชร
2	นางสาวน้ำทิพย์	เงินเมือง	นักวิชาการตรวจสอบบัญชีชำนาญการพิเศษ
3	นางสาววาสุณี	ทองอยู่	นักวิชาการตรวจสอบบัญชีชำนาญการ
4	นางยวิภา	มีผล	นักวิชาการตรวจสอบบัญชีชำนาญการ
5	นางสาวชนาภา	สายอนันต์	นักวิชาการตรวจสอบบัญชีปฏิบัติการ
6	นางสาวพัชรี	เชื้อชัยนาท	นักวิชาการตรวจสอบบัญชีปฏิบัติการ
7	นางสาวศิริวันนิภา	พรหมขำ	นักวิชาการตรวจสอบบัญชีปฏิบัติการ
8	นางสาวอินทิพร	อาจสัจจร	นักวิชาการตรวจสอบบัญชีปฏิบัติการ
9	นางสาวรวีวรรณ	กลิ่นหอม	นักวิชาการตรวจสอบบัญชีปฏิบัติการ
พนักงานราชการ			
1	นางสาวกฤตยา	ฉ่ำพงษ์	นักวิชาการตรวจสอบบัญชี
2	นางสาวปพิชญา	พรมนิล	นักวิชาการตรวจสอบบัญชี
3	นางชวิศา	คำต้อย	นักวิชาการตรวจสอบบัญชี
4	นางรังสิมา	ลาทอง	นักวิชาการตรวจสอบบัญชี
5	นางสาวจิตลดา	บรรณสาร	นักวิชาการตรวจสอบบัญชี
6	นางนันทกาญ	คงบุญ	นักวิชาการตรวจสอบบัญชี
7	นางสาวสุพาพร	ไทยพาท	นักวิชาการตรวจสอบบัญชี
8	นางวาสนา	วัฒนศิริ	นักวิชาการตรวจสอบบัญชี
9	นางสาวเนตรนภา	แหขุนทด	นักวิชาการตรวจสอบบัญชี
10	นางสาวนันทิญา	ทองทรัพย์	นักวิชาการตรวจสอบบัญชี
11	นางสาวฤทัยรัตน์	เลี่ยมพัตรา	นักวิชาการตรวจสอบบัญชี
12	นางสาวรัตนภรณ์	ศรีรักษ์	เจ้าหน้าที่ระบบงานคอมพิวเตอร์
ลูกจ้างประจำ			
1	นายคนอง	เดชะผล	พนักงานขับรถยนต์
จ้างเหมาบริการ			
1	นางสาวนิตารัตน์	วีรพันธ์รัตน์	เจ้าหน้าที่บันทึกข้อมูล
2	นางสาววาสนา	โจดโจน	พนักงานธุรการ
3	นางสาววิภารัตน์	เงินทอง	พนักงานธุรการ
4	นางสาวสุนิสา	แสงเมล์	เจ้าหน้าที่โครงการศูนย์เรียนรู้การเพิ่มประสิทธิภาพการผลิตสินค้าเกษตร
5	นางสาวเพชรนวลพรรณ	อาสะโพธิ์	เจ้าหน้าที่พัฒนาศักยภาพการบริหารจัดการด้านการเงินการบัญชี
6	นายเลิศ	เงินทอง	พนักงานขับรถยนต์
7	นายสุรเชษฐ์	นาคำ	พนักงานขับรถยนต์

โครงสร้างสำนักงานตรวจบัญชีสหกรณ์กำแพงเพชร

ข้าราชการ



โครงสร้างสำนักงานตรวจบัญชีสหกรณ์กำแพงเพชร

พนักงานราชการ



โครงสร้างสำนักงานตรวจบัญชีสหกรณ์กำแพงเพชร

ลูกจ้างประจำ



จ้างเหมาบริการ

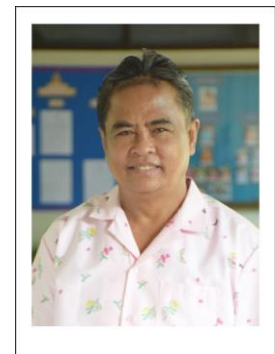
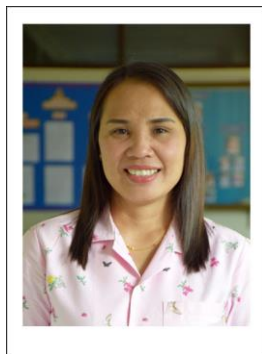
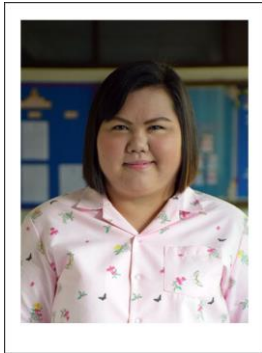

ทำเนียบหัวหน้าสำนักงาน

ลำดับ	ชื่อ - นามสกุล	ระยะเวลาดำรงตำแหน่ง
1	นายรัช แสน ประเสริฐ	15-ส.ค.-26 3-มี.ค.-29
2	นางถาวร เทพหัสติน ณ อยุธยา	3-มี.ค.-29 15-ก.ค.-30
3	นายจรัส แก้วอาสา	15-ก.ค.-30 9-พ.ย.-30
4	นายเพชร จินดาพราย	9-พ.ย.-30 9-พ.ย.-32
5	นายสุทธิพงษ์ ธรรมรักษ์	9-พ.ย.-32 10-ม.ค.-35
6	นายเพชร จินดาพราย	10-ม.ค.-35 30-ก.ย.-36
7	นายเคียง พุฒนอม	1-ต.ค.-36 30-ก.ย.-38
8	นายประสพสิน แม้นทิม	1-ต.ค.-38 31-ม.ค.-39
9	นายรังสรรค์ จรูญพร	1-ก.พ.-39 10-ก.ย.-39
10	นายวันชัย ไม้วัฒนา	1-ต.ค.-39 25-เม.ย.-43
11	นายกฤษณา ไทยประยูร	26-เม.ย.-43 31-ต.ค.-43
12	นายสมอาจ พันธภา	1-พ.ย.-43 23-เม.ย.-47
13	นางสาวสุคนธ์ วัฒนะบุรณาพันธ์	27-เม.ย.-47 30-ก.ย.-54
14	นางสาวยุพา ไฉ่วตะกุล	25-ต.ค.-54 30-ก.ย.-59
15	นางสาวยุวดี ตั้งทิวะนนท์	9-มี.ค.-60 30-ก.ย.-62
16	นางสายฝน กิติบุตร	30-ต.ค.-62 ปัจจุบัน

แผนที่ตั้ง สำนักงานตรวจบัญชีสหกรณ์กำแพงเพชร

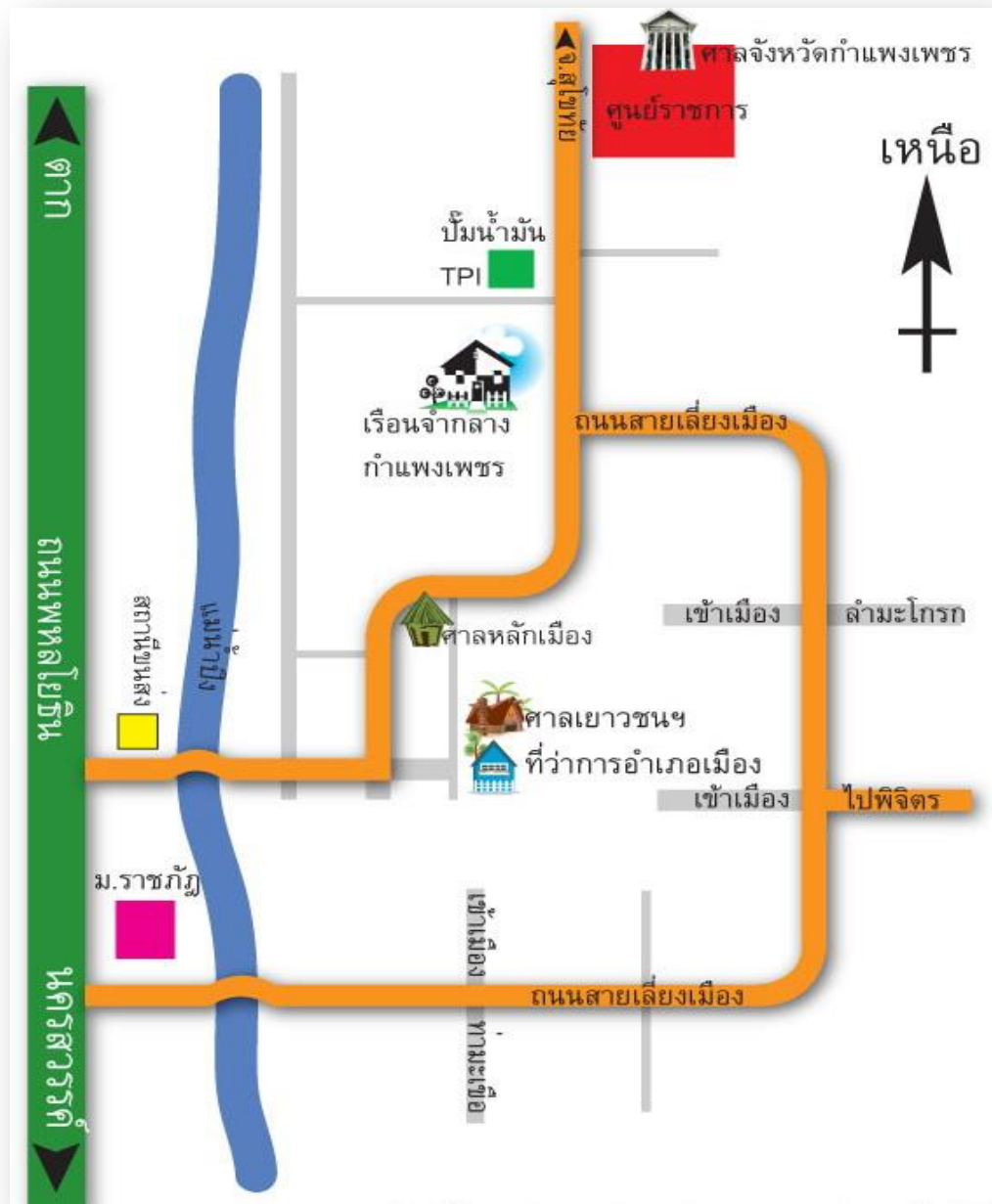

สำนักงานตรวจบัญชีสหกรณ์กำแพงเพชร
 ศูนย์ราชการจังหวัดกำแพงเพชร ชั้น 3 ต.หนองปลิง อ.เมืองกำแพงเพชร
 จ.กำแพงเพชร 62000

งบประมาณรายจ่ายประจำปีงบประมาณ 2562

กิจกรรม	งบประมาณ		เปอร์เซ็นต์	คงเหลือ
	ได้รับจัดสรร	เบิกจ่าย		
แผนงานบุคลากร				
งบบุคลากร (พนักงานราชการ)	3,180,778.71	3,180,778.71	100%	0.00
งบดำเนินงาน	158,832.00	158,832.00	100%	0.00
- ค่าเช่าบ้าน	46,550.00	46,550.00	100%	0.00
- ค่าประกันสังคม	112,282.00	112,282.00	100%	0.00
แผนงานพื้นฐานด้านการแก้ไขปัญหาความยากจน ลดความเหลื่อมล้ำ และสร้างการเติบโตจากภายใน				
ผลผลิต : สหกรณ์และสถาบันเกษตรกรได้รับการพัฒนา				
1. ตรวจสอบบัญชีประจำปี	1,769,460.00	1,769,460.00	100%	0.00
1.1 งบดำเนินงาน	1,691,160.00	1,691,160.00	100%	0.00
ค่าจ้างเหมาบริการ	733,800.00	733,800.00	100%	0.00
ค่าใช้สอย	957,360.00	957,360.00	100%	0.00
1.2 ค่าสาธารณูปโภค	78,300.00	78,300.00	100%	0.00
2. พัฒนาศักยภาพการบริหารจัดการด้านการเงิน	119,100.00	119,100.00	100%	0.00
ค่าจ้างเหมาบริการ	101,990.00	101,990.00	100%	0.00
ค่าใช้จ่ายสำหรับดำเนินการตามเป้าหมาย	17,110.00	17,110.00	100%	0.00
3. ความรู้เศรษฐกิจการเงินขั้นพื้นฐาน	54,000.00	54,000.00	100%	0.00
4. สร้างความเชื่อมั่นต่อการทำธุรกรรมทางการเงิน	15,000.00	15,000.00	100%	0.00
5. ต้นทุนอาชีพแก่เกษตรกร	162,640.00	162,640.00	100%	0.00
- ค่าใช้จ่ายสำหรับดำเนินการตามเป้าหมาย	90,640.00	90,640.00	100%	0.00
- ค่าใช้จ่ายในการบริหารโครงการ	72,000.00	72,000.00	100%	0.00

กิจกรรม	งบประมาณ		เปอร์เซ็นต์	คงเหลือ
	ได้รับจัดสรร	เบิกจ่าย		
6. พัฒนาเกษตรกรที่ทำบัญชีได้ ใช้บัญชีเป็น	14,960.00	14,960.00	100%	0.00
7. พัฒนาเกษตรกรให้ใช้ข้อมูลทางบัญชี อย่างยั่งยืน	10,880.00	10,880.00	100%	0.00
รวมแผนงานพื้นฐาน	2,146,040.00	2,146,040.00	100%	0.00
ตรวจสอบบัญชีประจำปี				
งบลงทุน	21,000.00	21,000.00	100%	0.00
รวมงบลงทุน	21,000.00	21,000.00	100%	0.00
แผนงานบูรณาการพัฒนาศักยภาพการผลิตภาคเกษตร				
1. โครงการศูนย์เรียนรู้ฯ				
- ค่าจ้างเหมาบริการ	101,060.00	101,060.00	100%	0.00
- ค่าอบรมครู	3,300.00	3,300.00	100%	0.00
- ค่าจ้างเหมาครู	36,300.00	36,300.00	100%	0.00
- ค่าใช้สอย	83,790.00	83,790.00	100%	0.00
รวม	224,450.00	224,450.00	100%	0.00
2. โครงการเกษตรทฤษฎีใหม่				
- ค่าใช้จ่ายสำหรับดำเนินการ ตามเป้าหมาย	136,850.00	136,850.00	100%	0.00
- ค่าใช้จ่ายในการบริหารโครงการ	110,330.00	110,330.00	100%	0.00
รวม	247,180.00	247,180.00	100%	0.00
3. โครงการพัฒนาเกษตรกรยั่งยืน(เกษตรทฤษฎีใหม่)				
- ค่าใช้จ่ายสำหรับดำเนินการ ตามเป้าหมาย	201,580.00	201,580.00	100%	0.00
- ค่าใช้จ่ายในการบริหารโครงการ	92,380.00	92,380.00	100%	0.00
รวม	293,960.00	293,960.00	100%	0.00

กิจกรรม	งบประมาณ		เปอร์เซ็นต์	คงเหลือ
	ได้รับจัดสรร	เบิกจ่าย		
4. โครงการบริหารจัดการพื้นที่เกษตรกร (Agri-map)				
- ค่าใช้จ่ายสำหรับดำเนินการตามเป้าหมาย	38,740.00	38,740.00	100%	0.00
- ค่าใช้จ่ายในการบริหารโครงการ	46,080.00	46,080.00	100%	0.00
รวม	84,820.00	84,820.00	100%	0.00
รวมแผนงานบูรณาการพัฒนาศักยภาพการผลิตภาคเกษตร	850,410.00	850,410.00	100%	0.00
แผนงานบูรณาการพัฒนาศักยภาพผู้ประกอบการ เศรษฐกิจชุมชน และวิสาหกิจขนาดกลางและขนาดย่อมสู่สากล				
โครงการพัฒนาวิสาหกิจชุมชน				
- ค่าใช้สอย	4,800.00	4,800.00	100%	0.00
รวมโครงการพัฒนาวิสาหกิจชุมชน	4,800.00	4,800.00	100%	0.00
แผนงานยุทธศาสตร์สร้างความมั่นคงและลดความเหลื่อมล้ำทางด้านเศรษฐกิจและสังคม				
โครงการพระราชดำริ				
คลินิกเกษตรเคลื่อนที่				
- ค่าเบี้ยเลี้ยง	14,330.00	14,330.00	100%	0.00
- ค่าจัดนิทรรศการ	2,080.00	2,080.00	100%	0.00
- ค่าวัสดุเชื้อเพลิง	5,190.00	5,190.00	100%	0.00
รวมคลินิกเกษตรเคลื่อนที่	21,600.00	21,600.00	100%	0.00
โครงการทำบัญชีส่งเสริมการออม				
- ค่าป้ายไวนิล	1,500.00	1,500.00	100%	0.00
- ค่าใช้จ่ายในการจัดนิทรรศการ	30,630.00	30,630.00	100%	0.00
รวมโครงการทำบัญชีส่งเสริมการออม	32,130.00	32,130.00	100%	0.00
รวมโครงการพระราชดำริทั้งสิ้น	53,730.00	53,730.00	100%	0.00
รวมงบประมาณทั้งสิ้น	6,415,590.71	6,415,590.71	100%	0.00

ปริมาณงานในความรับผิดชอบ

ในปีงบประมาณ 2562 สำนักงานตรวจบัญชีสหกรณ์กำแพงเพชร มีจำนวนสหกรณ์และกลุ่มเกษตรกร ที่อยู่ในความรับผิดชอบ ดังนี้

ประเภท	จำนวนตามทะเบียน	ชำระบัญชี	ภาคเอกชน	รวม	จำนวนที่ต้องตรวจ			
					ภาครัฐ			
					พร้อมตรวจสอบ	ไม่พร้อมตรวจสอบ	เลิก	รวม
สหกรณ์	52	5	4	61	49	2	1	52
กลุ่มเกษตรกร	27	1		28	21	6	-	27
รวมทั้งสิ้น	79	6	4	89	70	8	1	79

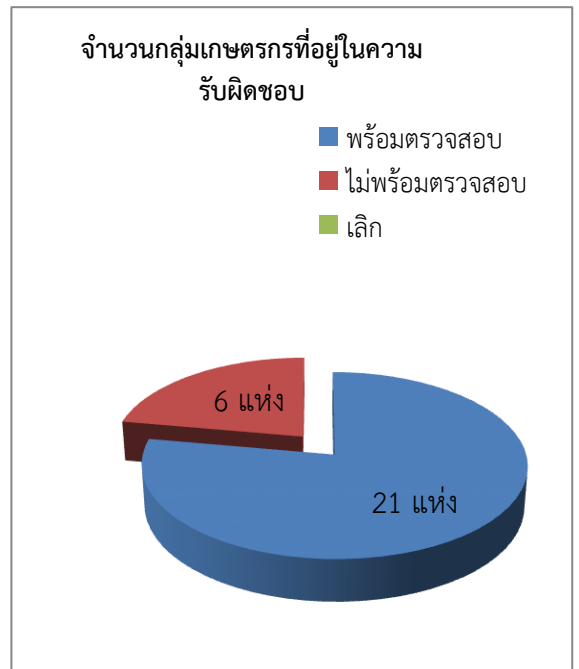
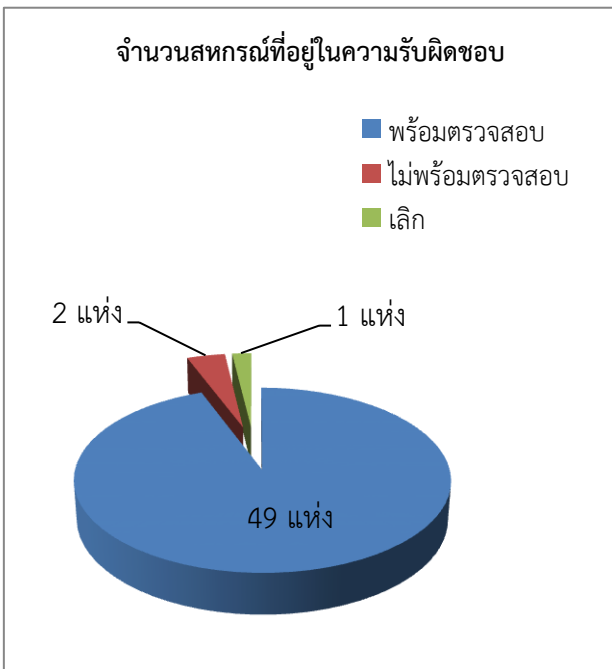
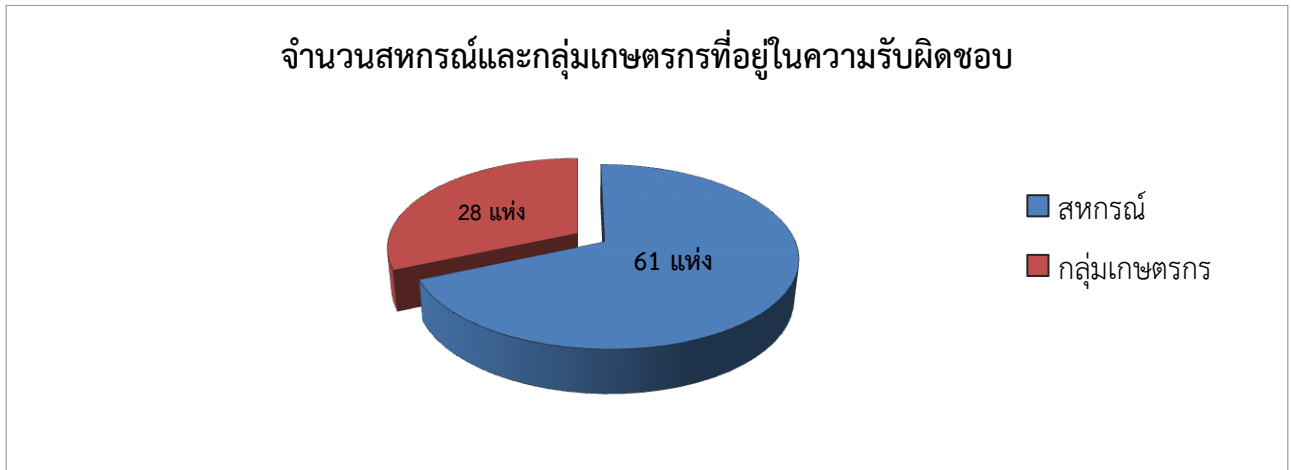

ผลการปฏิบัติงานตามนโยบายกรมตรวจบัญชีสหกรณ์

1. ด้านการสอบบัญชี

1.1 สร้างความตื่นตัวในสหกรณ์และกลุ่มเกษตรกรที่รับผิดชอบโดยจัดทำรายงานภาวะเศรษฐกิจของแต่ละสหกรณ์/กลุ่มเกษตรกร และประชุมเสนอภาวะเศรษฐกิจทางการเงิน

1.2 ประเมินความพร้อมเบื้องต้นของสหกรณ์และกลุ่มเกษตรกร

1.3 ตรวจสอบบัญชีของสหกรณ์และกลุ่มเกษตรกรให้เป็นไปตามกฎหมาย ปฏิบัติตามมาตรฐานการสอบบัญชีที่รับรองทั่วไป และตามระเบียบที่นายทะเบียนสหกรณ์กำหนด และปฏิบัติตามคู่มือการปฏิบัติงานระบบมาตรฐานควบคุมคุณภาพงานสอบบัญชี ซึ่งต้องวางแผนการตรวจสอบบัญชีระหว่างปี สอบบัญชีประจำปี และตรวจแนะนำการบัญชี จำนวน 56 สหกรณ์ 27 กลุ่มเกษตรกร

1.4 กำกับดูแลงานสอบบัญชีสหกรณ์โดยผู้สอบบัญชีภาคเอกชน จำนวน 4 สหกรณ์

ผลการดำเนินงานและฐานะการเงิน ของสหกรณ์ และกลุ่มเกษตรกร มีดังนี้ สหกรณ์ทั้งสิ้น จำนวน 56 สหกรณ์

สหกรณ์การเกษตร จำนวน 46 สหกรณ์

สินทรัพย์ทั้งสิ้น จำนวน 3,278.68 ล้านบาท หนี้สินทั้งสิ้น จำนวน 2,617.15 ล้านบาท และเป็นทุนของสหกรณ์เอง จำนวน 661.53 ล้านบาท จำนวนสมาชิก 112,453 คน

ผลการดำเนินงาน มีรายได้ทั้งสิ้น จำนวน 1,636.42 ล้านบาท มีค่าใช้จ่ายทั้งสิ้น จำนวน 1,652.47 ล้านบาท มีค่าใช้จ่ายสูงกว่ารายได้ จึงส่งผลให้ผลขาดทุนสุทธิ จำนวน 16.05 ล้านบาท

สหกรณ์นิคม จำนวน 3 สหกรณ์

สินทรัพย์ทั้งสิ้น จำนวน 589.46 ล้านบาท หนี้สินทั้งสิ้น จำนวน 415.10 ล้านบาท และเป็นทุนของสหกรณ์เอง จำนวน 174.36 ล้านบาท จำนวนสมาชิก 6,929 คน

ผลการดำเนินงาน มีรายได้ทั้งสิ้น จำนวน 383.41 ล้านบาท มีค่าใช้จ่ายทั้งสิ้น จำนวน 379.54 ล้านบาท ผลกำไรสุทธิ จำนวน 3.87 ล้านบาท

สหกรณ์ออมทรัพย์ จำนวน 6 สหกรณ์

สินทรัพย์ทั้งสิ้น จำนวน 17,420.52 ล้านบาท หนี้สินทั้งสิ้น จำนวน 8,014.63 ล้านบาท และเป็นทุนของสหกรณ์เอง จำนวน 9,405.89 ล้านบาท จำนวนสมาชิก 15,563 คน

ผลการดำเนินงาน มีรายได้ทั้งสิ้น 984.61 ล้านบาท มีค่าใช้จ่ายทั้งสิ้น จำนวน 357.46 ล้านบาท ผลกำไรสุทธิ จำนวน 627.15 ล้านบาท

สหกรณ์บริการ จำนวน 1 สหกรณ์

สินทรัพย์ทั้งสิ้น จำนวน 10.38 ล้านบาท หนี้สินทั้งสิ้น จำนวน 1.56 ล้านบาท และเป็นทุนของสหกรณ์เอง จำนวน 8.82 ล้านบาท จำนวนสมาชิก 243 คน

ผลการดำเนินงาน มีรายได้ทั้งสิ้น จำนวน 2.54 ล้านบาท มีค่าใช้จ่ายทั้งสิ้น จำนวน 2.00 ล้านบาท ผลกำไรสุทธิ จำนวน 0.54 ล้านบาท

กลุ่มเกษตรกรทั้งสิ้น จำนวน 27 กลุ่มเกษตรกร

สินทรัพย์ทั้งสิ้น จำนวน 48.06 ล้านบาท หนี้สินทั้งสิ้น จำนวน 12.89 ล้านบาท และเป็นทุนของกลุ่มเกษตรกรเอง จำนวน 35.17 ล้านบาท จำนวนสมาชิก 2,916 คน

ผลการดำเนินงาน มีรายได้ทั้งสิ้น จำนวน 7.61 ล้านบาท มีค่าใช้จ่ายทั้งสิ้น จำนวน 5.84 ล้านบาท ผลกำไรสุทธิ จำนวน 1.77 ล้านบาท

ภาพรวมข้อมูลภาวะเศรษฐกิจของสหกรณ์และกลุ่มเกษตรกร

สหกรณ์		
จำนวน	56	แห่ง
สมาชิก	135,188	คน
ทุนดำเนินงาน	21,299.04	ล้านบาท

กลุ่มเกษตรกร		
จำนวน	27	แห่ง
สมาชิก	2,916	คน
ทุนดำเนินงาน	48.06	ล้านบาท

ข้อมูล ณ วันที่ 30 กันยายน 2562		
รวม 83 แห่ง		
สหกรณ์	56	แห่ง
กลุ่มเกษตรกร	27	แห่ง



ประเภทสหกรณ์/กลุ่ม	จำนวน (แห่ง)	สมาชิก (แห่ง)	ทุนดำเนินงาน (ล้านบาท)
ภาคเกษตร	49	119,382	3,868.14
*สหกรณ์การเกษตร	46	112,453	3,278.68
*สหกรณ์นิคม	3	6,929	589.46
นอกภาคเกษตร	7	15,806	17,430.90
*สหกรณ์บริการ	1	243	10.38
*สหกรณ์ออมทรัพย์	6	15,563	17,420.52
รวมสหกรณ์	56	135,188	21,299.04
รวมกลุ่มเกษตรกร	27	2,916	48.06
รวมทั้งสิ้น	83	138,104	21,347.10

ภาพรวมข้อมูลภาวะเศรษฐกิจการเงินของสหกรณ์และกลุ่มเกษตรกร ผ่านกลไกทางบัญชี ปี 2562

ข้อมูล ณ วันที่ 30 กันยายน 2562 จำนวน 83 แห่ง		
รายการ	สหกรณ์	กลุ่ม
จำนวน (แห่ง)	56	27
สมาชิก (คน)	135,188	2,916



สถานภาพสหกรณ์/กลุ่ม		
รายการ	สหกรณ์	กลุ่ม
*ดำเนินธุรกิจ	55	27
*เลิก	1	-

ทุนดำเนินงาน 21,347.10 ล้านบาท		
รายการ	สหกรณ์	กลุ่ม
ทุนดำเนินงาน	21,299.04	48.06
* ทุนของสหกรณ์/ กลุ่มเกษตรกร	10,250.60	35.17
*หนี้สิน	11,084.44	12.89
ลงทุนในลูกหนี้	17,196.32	0.04
ลงทุนในเงินฝาก	1,488.13	8.38
ทุนสำรอง	826.13	12.75

ผลการดำเนินงาน กำไรสุทธิ 615.67 ล้านบาท		
รายการ	สหกรณ์	กลุ่ม
*รายได้รวม	3,005.37	7.61
*ค่าใช้จ่ายรวม	2,391.47	5.84
*กำไร(ขาดทุน)สุทธิ	613.90	1.77
-กำไรสุทธิ (แห่ง)	30	23
-ขาดทุนสุทธิ (แห่ง)	26	4

มูลค่าธุรกิจ 17,613.30 ล้านบาท		
รายการ	สหกรณ์	กลุ่ม
มูลค่าทั้งสิ้น (ลบ.)	17,569.76	43.54
* สินเชื่อ	11,031.78	40.73
* รับฝาก	4,887.09	0.13
* จัดสินค้ามาจำหน่าย	884.40	2.48
* รวบรวมผลิตภัณฑ์	670.22	-
* แปรรูปผลิตภัณฑ์	90.77	-
* ให้บริการฯ	5.50	0.20

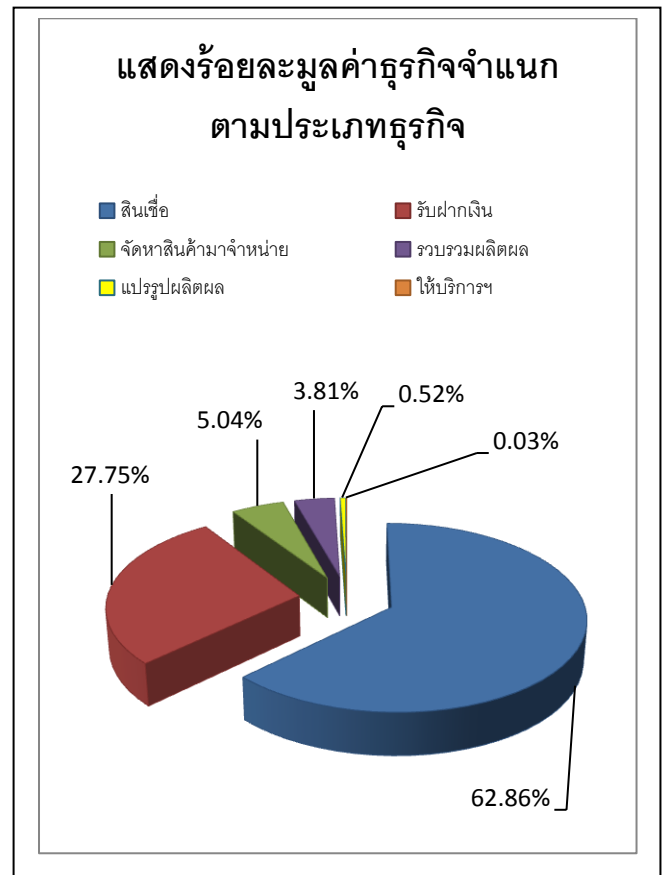

เงินออมเฉลี่ย - หนี้สินเฉลี่ยต่อสมาชิก (บาท ต่อ คน)		
ประเภท	เงินออม	หนี้สิน
* สหกรณ์	82,960.98	132,134.86
* กลุ่มเกษตรกร	5,668.14	159,921.09

ภาพรวมข้อมูลภาวะเศรษฐกิจการเงินของสหกรณ์และกลุ่มเกษตรกร ผ่านกลไกทางบัญชี ปี 2562

ผลการดำเนินงาน

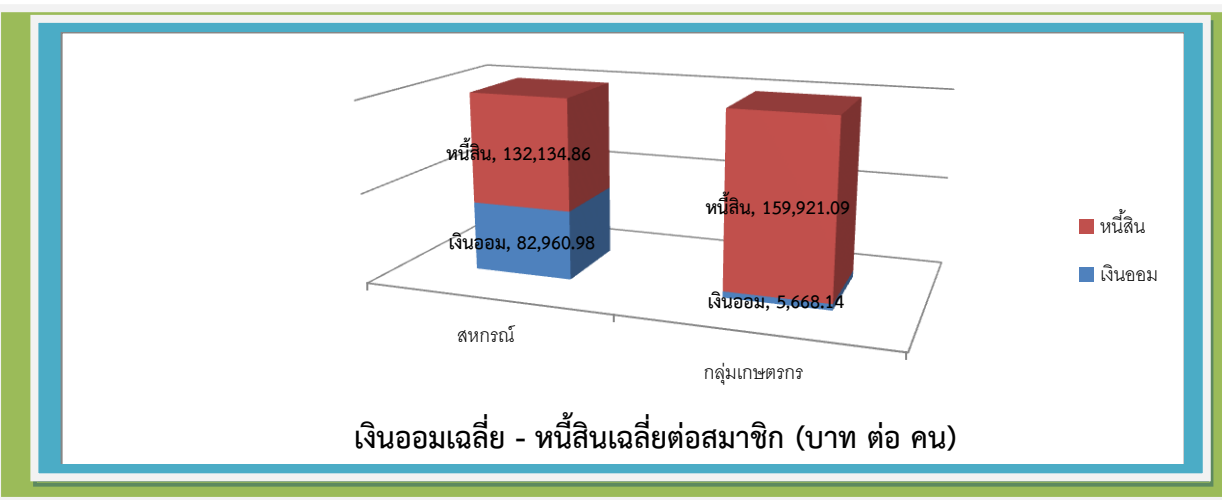
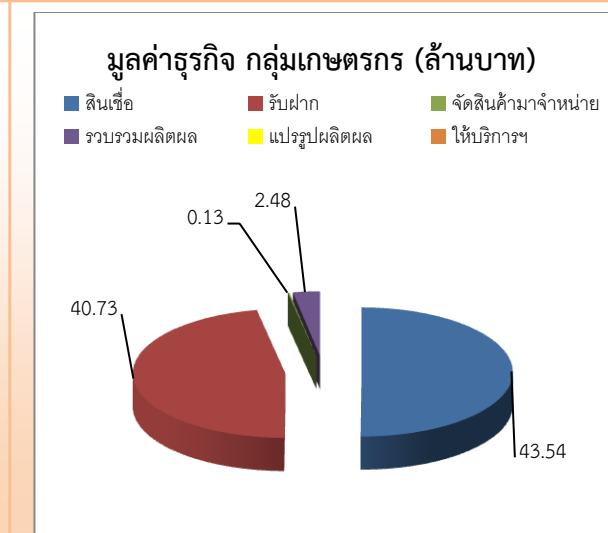
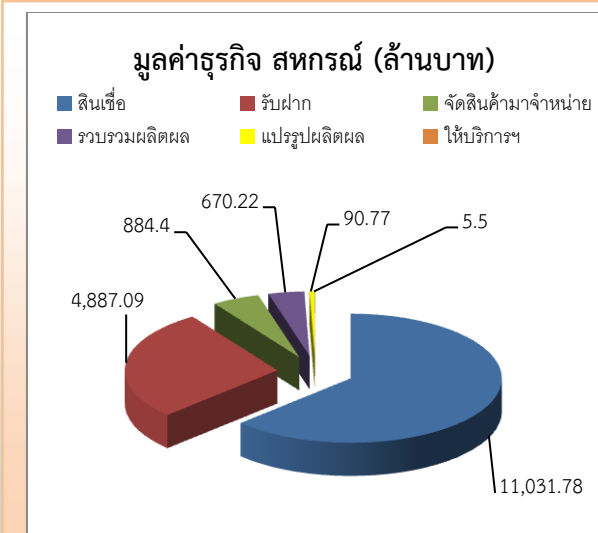
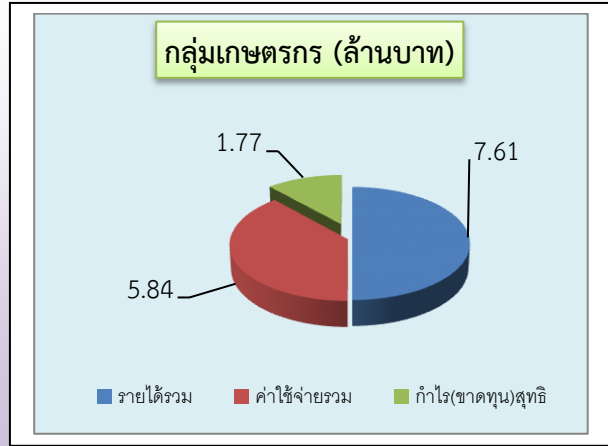
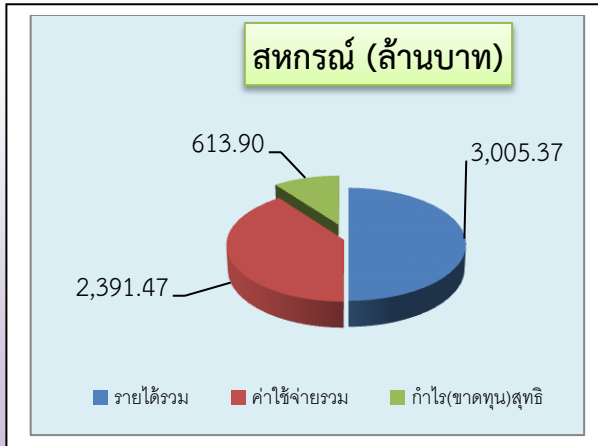

แผนงาน และผลงาน ประจำปีงบประมาณ 2562

	โครงการ	หน่วยนับ	แผนงาน	ผลงาน
1	การสอบบัญชีสหกรณ์และกลุ่มเกษตรกร			
	ผลงานเชิงปริมาณ			
	<input type="checkbox"/> กลุ่มพร้อมรับการตรวจสอบ			
	- จำนวนสหกรณ์/กลุ่มเกษตรกร ที่ได้รับการเข้าปฏิบัติงาน	แห่ง	70	70
	<input type="checkbox"/> กลุ่มไม่พร้อมรับการตรวจสอบ			
	- การเข้าตรวจแนะนำการบัญชี	แห่ง	8	8
	- การติดตามการเสนอเลิก	แห่ง	1	1
	ผลงานเชิงคุณภาพ			
	จำนวนที่แสดงความเห็นต่องบการเงินได้	แห่ง	58	42
2	พัฒนาศักยภาพการบริหารจัดการด้านการเงินการบัญชีแก่สหกรณ์และกลุ่มเกษตรกร			
	2.1 โครงการเพิ่มศักยภาพการจัดทำงบการเงินแก่สหกรณ์และกลุ่มเกษตรกร (RM17)			
	- จำนวนสหกรณ์/กลุ่มเกษตรกรที่ได้รับการอบรม (สตท.จัดอบรม)	แห่ง	8	8
	- กำกับ แนะนำ สอนแนะนำการจัดทำงบการเงิน	แห่ง	8	8
	- ติดตามประเมินผล	แห่ง	8	8
	2.2 โครงการสร้างความเข้มแข็งการจัดทำบัญชีและงบการเงินแก่สหกรณ์ (RM18)			
	- จำนวนสหกรณ์ที่ได้รับการอบรม (สตท.จัดอบรม)	แห่ง	2	2
	- จำนวนผู้รับผิดชอบจัดทำบัญชีที่ได้รับการอบรม	ราย	2	2
	- จำนวนคณะกรรมการที่ได้รับการอบรม	ราย	4	4
	- กำกับ แนะนำ สอนแนะนำการจัดทำงบการเงิน	แห่ง	2	2
	- ติดตามประเมินผล	แห่ง	2	2
	2.3 โครงการพัฒนานักบริหารสหกรณ์ให้ใช้ข้อมูลทางการเงินการบัญชีอย่างมืออาชีพ (RM20)			
	- จำนวนสหกรณ์ที่ได้รับการอบรม (สตท.จัดอบรม)	แห่ง	16	16
	- จำนวนคณะกรรมการที่ได้รับการอบรม	ราย	48	48
	- ติดตามประเมินผล	แห่ง	16	16

โครงการ		หน่วยนับ	แผนงาน	ผลงาน
2.4 โครงการใช้เทคโนโลยีเพื่อบริหารจัดการสหกรณ์ (RM22)				
	- จำนวนสหกรณ์ที่ได้รับการอบรม (สตท.จัดอบรม)	แห่ง	8	8
	- ติดตามประเมินผล	แห่ง	8	8
3	โครงการอบรมเศรษฐกิจการเงินขั้นพื้นฐานแก่สมาชิกสหกรณ์ (RM23)			
	- จำนวนสหกรณ์ที่ได้รับการอบรม	แห่ง	23	23
	- จำนวนสมาชิกที่ได้รับการอบรม	ราย	135	135
4	โครงการสร้างความเชื่อมั่นต่อการทำธุรกรรมทางการเงินของสมาชิกสหกรณ์ (RM24)			
	1) จำนวนสหกรณ์ที่ดำเนินการยืนยันยอด	แห่ง	3	3
	2) จำนวนสมาชิกที่ดำเนินการยืนยันยอด	ราย	250	250
	3) สรุปผลการยืนยันยอด	ราย	250	250
	- ทักท้วง	ราย		-
	- ไม่ทักท้วง	ราย		250
5	พัฒนาศักยภาพด้านการบัญชีแก่สมาชิกสหกรณ์และประชาชนกลุ่มเป้าหมาย			
5.1 โครงการส่งเสริมการจัดทำบัญชีต้นทุนอาชีพแก่เกษตรกร(RM25)				
	- จำนวนครูบัญชีที่ได้รับการอบรม/ซักซ้อม	ราย	28	28
	- จำนวนเกษตรกรที่ได้รับการอบรมการจัดทำบัญชีต้นทุนอาชีพ	ราย	850	850
	- กำกับแนะนำการจัดทำบัญชี	ราย	213	213
	- ติดตามการจัดทำบัญชี	ราย	213	213
5.2 โครงการพัฒนาเกษตรกรที่ทำบัญชีได้ใช้บัญชีเป็น (RM26)				
	- จำนวนเกษตรกรที่ได้รับการอบรมการใช้ข้อมูลทางบัญชีในการประกอบอาชีพ	ราย	110	110
	- กำกับแนะนำการจัดทำบัญชี	ราย	77	77
	- ติดตามการจัดทำบัญชี	ราย	77	77
5.3 โครงการพัฒนาเกษตรกรให้ใช้ข้อมูลทางบัญชีอย่างยั่งยืน (RM27)				
	- จำนวนเกษตรกรที่ได้รับการอบรมการเพิ่มศักยภาพในการประกอบอาชีพอย่างยั่งยืน	ราย	80	80
	- กำกับแนะนำการเพิ่มศักยภาพ	ราย	56	56
	- ติดตามการเพิ่มศักยภาพและเก็บข้อมูลรายต้นทุนอาชีพ	ราย	56	56

	โครงการ	หน่วยนับ	แผนงาน	ผลงาน
6	โครงการคลินิกเกษตรเคลื่อนที่ (RM35)			
	- จำนวนครั้งที่จัดนิทรรศการคลินิกเกษตรเคลื่อนที่/ คลินิกจังหวัดเคลื่อนที่	ครั้ง	12	12
	- จำนวนผู้รับบริการ	ราย		673
7	โครงการระบบส่งเสริมการเกษตรแบบแปลงใหญ่ (RM37)			
	- จำนวนครัวเรือนที่ได้รับการอบรม/ซักซ้อม	ราย	17	17
	- จำนวนเกษตรกรที่ได้รับการอบรมการจัดทำบัญชีต้นทุนอาชีพ	ราย	500	500
	- กำกับแนะนำการจัดทำบัญชีโดยครัวเรือน	ราย	350	350
	- ติดตามการจัดทำบัญชีโดยครัวเรือน	ราย	350	350
8	โครงการศูนย์เรียนรู้การเพิ่มประสิทธิภาพการผลิตสินค้าเกษตร (RM38)			
	- การพัฒนาฐานเรียนรู้ด้านบัญชีประจำศูนย์แล้วเสร็จ	ศูนย์	11	11
	- การพัฒนาศักยภาพครัวเรือนประจำศูนย์	ศูนย์	11	11
9	โครงการพัฒนาเกษตรกรยั่งยืน			
	โครงการย่อย เกษตรทฤษฎีใหม่ (RM39)			
	- จำนวนครัวเรือนที่ได้รับการอบรม/ซักซ้อม	ราย	25	25
	- จำนวนเกษตรกรที่ได้รับการอบรมการจัดทำบัญชีต้นทุนอาชีพ	ราย	758	758
	- กำกับแนะนำการจัดทำบัญชีโดยครัวเรือน	ราย	531	531
	- ติดตามการจัดทำบัญชีโดยครัวเรือน	ราย	531	531
10	โครงการบริหารจัดการการผลิตสินค้าเกษตรตามแผนที่เกษตรเพื่อการบริหารจัดการเชิงรุก (Agri-Map) (RM41)			
	- จำนวนครัวเรือนที่ได้รับการอบรม/ซักซ้อม	ราย	5	5
	- จำนวนเกษตรกรที่ได้รับการอบรมการจัดทำบัญชีต้นทุนอาชีพ	ราย	140	140
	- กำกับแนะนำการจัดทำบัญชีโดยครัวเรือน	ราย	98	98
	- ติดตามการจัดทำบัญชีโดยครัวเรือน	ราย	98	98

โครงการ		หน่วยนับ	แผนงาน	ผลงาน
11	โครงการพัฒนาผู้ประกอบการวิสาหกิจชุมชน (RM42)			
	1) วิสาหกิจชุมชนใหม่			
	- จำนวนวิสาหกิจที่ได้รับการประเมินความพร้อม	แห่ง	2	2
	- จำนวนวิสาหกิจที่ได้รับการวางรูปแบบบัญชีและการควบคุมภายใน	แห่ง	2	2
	- จำนวนวิสาหกิจที่ได้รับการสอนแนะ	แห่ง	2	2
	2) วิสาหกิจชุมชนกลุ่มติดตามต่อเนื่อง			
	- จำนวนวิสาหกิจที่ได้รับการประเมินความพร้อม	แห่ง	2	2
	- จำนวนวิสาหกิจที่ได้รับการวางรูปแบบบัญชีและการควบคุมภายใน	แห่ง	2	2
	- จำนวนวิสาหกิจที่ได้รับการสอนแนะ	แห่ง	2	2

2. งานมาตรฐานการสอบบัญชี

2.1 ควบคุมคุณภาพงานสอบบัญชีโดยการสอบทานและให้ความเห็นชอบในผลงานผู้สอบบัญชีเป็นไปตามมาตรฐานการสอบบัญชี

2.2 สอบทานความถูกต้องของการกำหนดแนวการสอบบัญชี การปฏิบัติงานด้านตรวจสอบ การแสดงความเห็นต่องบการเงินและการจัดทำรายงานการสอบบัญชีของผู้สอบบัญชี จากกระดาศำทำการงบการเงินและการเปิดเผยข้อมูล รวมทั้งรายงานการสอบบัญชี

2.3 สอบทาน วิเคราะห์ และประเมินผลการดำเนินงานของสหกรณ์และกลุ่มเกษตรกรจากรายงานการสอบบัญชี งบการเงิน และกระดาศำทำการของสหกรณ์ และกลุ่มเกษตรกร สรุปและแจ้งผลการวิเคราะห์ฐานะการเงิน เพื่อให้สหกรณ์และกลุ่มเกษตรกรนำไปใช้ประโยชน์ในการบริหารจัดการ

3. ด้านการให้บริการโปรแกรมระบบบัญชี และงานเทคโนโลยีสารสนเทศ

3.1 ส่งเสริมให้สหกรณ์ใช้โปรแกรมระบบบัญชีสหกรณ์ครบวงจร สำหรับภาคเกษตร สำหรับสหกรณ์การเกษตรเพื่อการตลาดลูกค้า ธ.ก.ส. และระบบบัญชีสหกรณ์ออมทรัพย์

3.2 บันทึกข้อมูลตามระบบงานและประมวลผลข้อมูลการปฏิบัติงานตามกระบวนการตรวจสอบบัญชี

3.3 ประมวลผลข้อมูลภาวะเศรษฐกิจทางการเงินของสหกรณ์และกลุ่มเกษตรกรเพื่อจัดทำเป็นรายงานภาวะ เศรษฐกิจทางการเงินรายจังหวัด

3.4 ใช้โปรแกรม CATs และ ACL ช่วยตรวจสอบบัญชีสหกรณ์ที่ใช้คอมพิวเตอร์

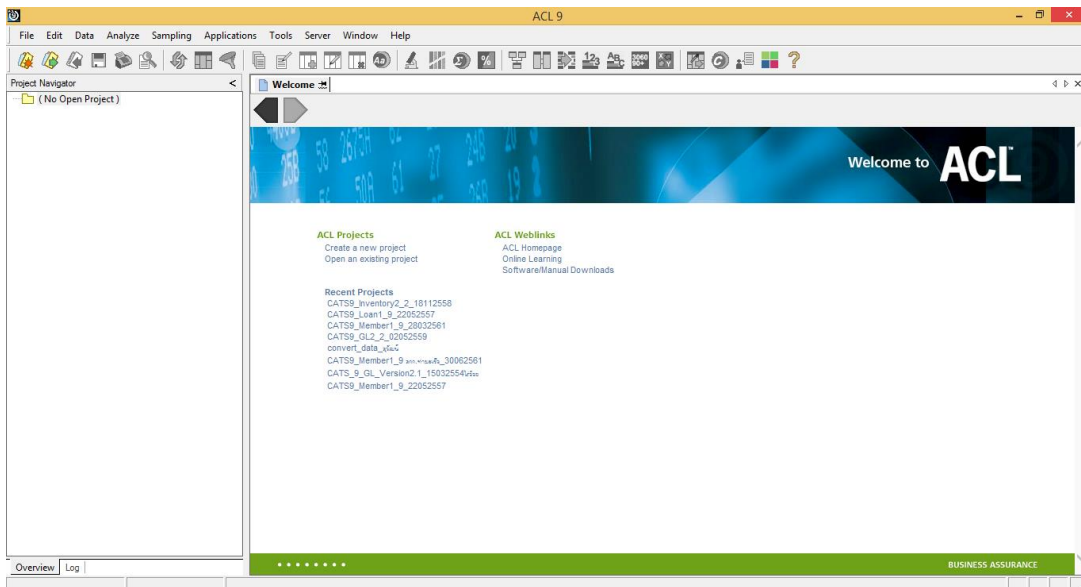

3.5 ยกระดับสหกรณ์ที่พัฒนาระบบบัญชีด้วยนวัตกรรม Smart 4 M

- กรมตรวจบัญชีสหกรณ์ได้พัฒนาระบบนวัตกรรม ได้แก่ ระบบสอบถามข้อมูลสมาชิก (SmartMember) และระบบข้อมูลเพื่อการตัดสินใจสำหรับผู้บริหารสหกรณ์ (SmartManage) เพื่อให้สมาชิกสามารถตรวจสอบข้อมูลธุรกรรมของตนเองกับสหกรณ์ได้สะดวก รวดเร็ว ทุกที่ ทุกเวลา และผู้บริหารสหกรณ์เข้าถึงข้อมูลเพื่อใช้ในการติดตามกำกับดูแลการดำเนินงานของสหกรณ์ได้อย่างรวดเร็ว ทันต่อเหตุการณ์สหกรณ์ในพื้นที่จังหวัดกำแพงเพชรที่ขอใช้และติดตั้งระบบดังกล่าว มีจำนวน 23 แห่ง

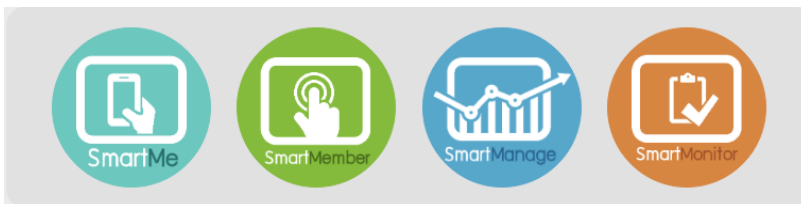

3.6 เครื่องมือเตือนภัยที่สามารถมองผ่านข้อมูลทางการเงินของสหกรณ์และกลุ่มเกษตรกร

- โปรแกรมระบบเฝ้าระวังและเตือนภัยทางการเงิน CFSAWS:ss คือ เครื่องมือเตือนภัยที่สามารถมองผ่านข้อมูลทางการเงินของสหกรณ์และกลุ่มเกษตรกร และส่งสัญญาณให้วิเคราะห์และเฝ้าระวังทางการเงินอย่างรวดเร็วช่วยในการคำนวณอัตราส่วนทางการเงินของสหกรณ์และกลุ่มเกษตรกรในมุมมอง 6 มิติ ของ CAMELS

- ช่วยประเมินเทียบเคียงอัตราส่วนมาตรฐานทางการเงินในระยะที่ 1 SS : Set Standard
- จัดระดับวิเคราะห์และเฝ้าระวังทางการเงินให้ผู้วิเคราะห์มีจุดเริ่มต้นในการเตรียมความพร้อมในการมองสภาพปัญหา เพื่อนำไปสู่การวิเคราะห์ภาวะเศรษฐกิจทางการเงินตามมุมมองของ CAMELS Analysis

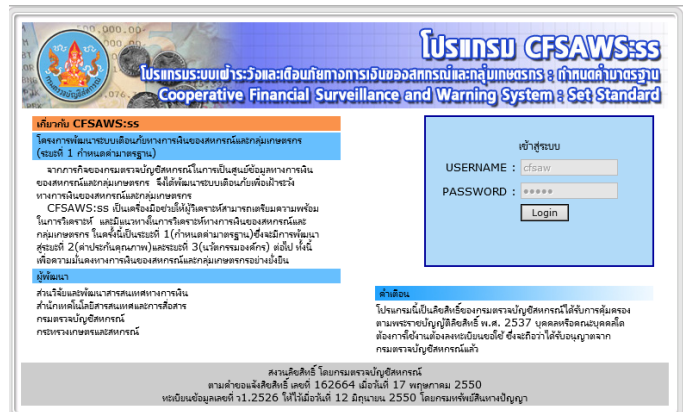

4. งานแนะนำด้านการบัญชี มีหน้าที่ความรับผิดชอบเกี่ยวกับ รวมทั้งงานนโยบายต่างๆของรัฐบาลที่ได้รับมอบหมาย

4.1 สัมมนา นิเทศและเสริมสร้างความพร้อมของสหกรณ์และกลุ่มเกษตรกรเพื่อรองรับการตรวจสอบบัญชีประจำปี ร่วมกับสำนักงานตรวจบัญชีสหกรณ์ที่ 1-10 ในสังกัดกรมตรวจบัญชีสหกรณ์

4.2 ให้ความรู้ด้านการเงินการบัญชีแก่สมาชิกสหกรณ์ สำหรับโครงการอบรมเศรษฐกิจการเงินขั้นพื้นฐานแก่สมาชิกสหกรณ์ มีสมาชิกสหกรณ์เข้ารับการอบรม จำนวน 135 ราย

4.3 ให้ความรู้แก่เกษตรกรกลุ่มเป้าหมายในโครงการต่างๆ อาทิเช่น

4.3.1 โครงการส่งเสริมการจัดทำบัญชีต้นทุนอาชีพแก่เกษตรกร จำนวน 850 ราย

4.3.2 โครงการพัฒนาเกษตรกรที่ทำบัญชีได้ใช้บัญชีเป็น จำนวน 110 ราย

4.3.3 โครงการพัฒนาเกษตรกรให้ใช้ข้อมูลทางบัญชีอย่างยั่งยืน จำนวน 80 ราย

4.3.4 โครงการศูนย์เรียนรู้และเพิ่มประสิทธิภาพการผลิตสินค้าเกษตร (ศพก) จำนวน 11 ศูนย์

4.3.5 โครงการระบบส่งเสริมการเกษตรแบบแปลงใหญ่ จำนวน 500 ราย

4.3.6 โครงการระบบส่งเสริมการเกษตรทฤษฎีใหม่ จำนวน 758 ราย

4.3.7 โครงการบริหารจัดการพื้นที่เกษตรกรรม (Zoning) จำนวน 140 ราย

5. งานนโยบายกรมตรวจบัญชีสหกรณ์

5.1 โครงการคลินิกเกษตรเคลื่อนที่ ปี 2562

สำนักงานตรวจบัญชีสหกรณ์กำแพงเพชร จัดนิทรรศการ โครงการหน่วยบำบัดทุกข์ บำรุงสุข สร้างรอยยิ้มให้ประชาชน ร่วมกับหน่วยงานทั้งในภาครัฐและเอกชนมา จัดนิทรรศการให้ความรู้แก่ประชาชน สำนักงานตรวจบัญชีสหกรณ์กำแพงเพชร นำสมุดบัญชีมอบให้ประชาชน นักเรียน พร้อมแนะนำการจดบันทึกบัญชีให้เกษตรกรมีความรู้และเข้าใจเกี่ยวกับการจัดทำบัญชีรับ-จ่ายในครัวเรือนและบัญชีต้นทุนจากการประกอบอาชีพเกษตรกรสามารถนำข้อมูลทางการเงินดังกล่าวมาใช้ในการวิเคราะห์และวางแผนการประกอบอาชีพให้มีชีวิตความเป็นอยู่ที่กินดีอยู่ดี มั่นคงและยั่งยืน แจกสมุดต้นกล้าอาชีพแก่เด็กนักเรียนที่มาชมนิทรรศการ พร้อมกระปุกออมสิน เพื่อเป็นการสอนให้รู้จักการออม อีกทั้งยังมีการแนะนำ การจัดทำบัญชีรายบุคคล Smart me แก่ประชาชนที่มาร่วมงาน



โครงการคลินิกเกษตรเคลื่อนที่ ปี 2562

5.2 โครงการบำบัดทุกข์ บำรุงสุข สร้างรอยยิ้มให้ประชาชน ปี 2562

สำนักงานตรวจบัญชีสหกรณ์กำแพงเพชร ร่วมจัดนิทรรศการในโครงการผู้ว่าพบประชาชน จำนวน 12 ครั้ง เพื่อกระตุ้น ให้คำปรึกษาแก่เกษตรกรและบุคคลทั่วไป เห็นถึงความสำคัญของการจดบันทึก จัดทำบัญชีครัวเรือน รายรับ-รายจ่าย และการจัดทำบัญชีต้นทุนอาชีพ สำหรับผู้ที่ต้องการเรียนรู้และเห็นถึง ประโยชน์ของบัญชี



โครงการบำบัดทุกข์ บำรุงสุข สร้างรอยยิ้มให้ประชาชน ปี 2562

6. งานบูรณาการและกิจกรรมอื่น

6.1 โครงการเสริมสร้างรายได้ให้แก่เกษตรกรรายย่อย







6.2 กิจกรรม การเข้าพิธีทางศาสนาตามวันสำคัญทางพระพุทธศาสนา







6.3 โครงการจิตอาสา





โครงการจิตอาสา

6.5 งานแข่งกีฬาประจำปี 2562 (สำนักงานตรวจบัญชีสหกรณ์ที่ 1-10)





6.6 งานสอบบัญชี







ภาคผนวก

ประมวลภาพกิจกรรมงานพิธี















งานในความรับผิดชอบ























กิจกรรมจิตอาสา







แหล่งที่ท่องเที่ยวที่สำคัญ

1. **โมโกจู** ยอดเขาสูงที่ตั้งอยู่ภายในอุทยานแห่งชาติแม่วงก์ อีกหนึ่งสถานที่เหมาะสำหรับนักท่องเที่ยวที่ชื่นชอบการผจญภัย เพราะเมื่อไปถึงยอดเขา นักท่องเที่ยวจะเจอกับทิวทัศน์ที่สวยงามตระการตา โดยเส้นทางพิชิตยอดดอยโมโกจู จะเปิดให้นักท่องเที่ยวเที่ยวชมเพียง 4 เดือนเท่านั้น คือ เดือนพฤศจิกายน-กุมภาพันธ์ ทั้งนี้ นักท่องเที่ยวจะต้องทำการติดต่อเจ้าหน้าที่อุทยานอย่างน้อย 1 สัปดาห์ และเป็นผู้นำ



ทางขึ้นเพื่อความปลอดภัย อีกทั้งยังต้องค้างแรมกลางป่า และใช้เวลาไป-กลับ ประมาณ 5 วัน 4 คืน ดังนั้น นักท่องเที่ยวควรพิตร่างกายมาให้พร้อม (สอบถามข้อมูลเพิ่มเติม อุทยานแห่งชาติแม่วงก์ โทรศัพท์ 090-4579-291)

2. **ช่องเย็น** ตั้งอยู่ภายในอุทยานแห่งชาติแม่วงก์ ห่างจากที่ทำการอุทยานประมาณ 28 กิโลเมตร นักท่องเที่ยวที่มาเที่ยวจะสัมผัสอากาศที่เย็นสบายตลอดทั้งปี และเป็นจุดดูพระอาทิตย์ตก ณ จุดชมวิวดาสุวรรณ์ ที่สวยงามที่สุดแห่งหนึ่ง นอกจากอากาศที่นี่จะได้แบบถึงใจแล้ว นักท่องเที่ยวยังจะได้ชื่นชมกับความสวยงามของพรรณไม้และนกนานาชนิด ทั้งนี้ นักท่องเที่ยวสามารถดื่มด่ำกับธรรมชาติได้อย่างเต็มที่ เพราะช่องเย็นมีบริการทั้งบ้านพักและสถานที่กางเต็นท์ไว้บริการ (สอบถามข้อมูลเพิ่มเติม อุทยานแห่งชาติแม่วงก์ โทรศัพท์ 090-4579-291)



3. อุทยานประวัติศาสตร์กำแพงเพชร ตั้งอยู่ในเขตอำเภอเมืองกำแพงเพชร ประกอบด้วยกลุ่มโบราณสถานขนาดใหญ่ ซึ่งได้รับประกาศให้เป็น "มรดกโลก" จากองค์การการศึกษาวิทยาศาสตร์ และวัฒนธรรมแห่งสหประชาชาติ (UNESCO) เมื่อวันที่ 12 ธันวาคม พ.ศ. 2534 แบ่งออกเป็นโบราณสถานฝั่งตะวันออกและฝั่งตะวันตกของแม่น้ำปิง ซึ่งมีความแตกต่างกันในการใช้วัสดุก่อสร้าง โบราณสถานด้านตะวันออกเป็นที่ตั้งเมืองกำแพงเพชร โบราณสถานสร้างด้วยศิลาแลงและมีขนาดใหญ่ ส่วนโบราณสถาน



ฝั่งตะวันตก คือ เมืองนครชุม ก่อสร้างด้วยอิฐและมีขนาดเล็ก แต่รูปแบบศิลปะที่ปรากฏนั้นมีลักษณะร่วมสมัยระหว่างสุโขทัย และอยุธยา (สอบถามข้อมูลเพิ่มเติม อุทยานประวัติศาสตร์กำแพงเพชร โทรศัพท์ 055-854-736-7 หรือ Facebook ของอุทยานประวัติศาสตร์กำแพงเพชร)

4. วัดพระสี่อิริยาบถ ตั้งอยู่ภายในอุทยานประวัติศาสตร์กำแพงเพชร เป็นวัดขนาดใหญ่และมีโบราณสถานที่เป็นเอกลักษณ์ คือ มณฑปพระสี่อิริยาบถ ทั้งนี้ภายในวัดยังมีโบราณสถานสำคัญต่าง ๆ ประกอบด้วย "มณฑปจตุรมุข" ซึ่งมีรูปแบบเหมือนดังที่พบที่ วัดเชตุพนและวัดพระพายหลวง จังหวัดสุโขทัย "พระมหาวิหาร" วิหารขนาดใหญ่ตั้งอยู่ด้านหน้าสุด และ " บ่อตัดศิลาแลง " ตั้งอยู่ด้านหน้าวัด เป็นบ่อที่ใช้ในการตัดศิลาแลงให้เป็นรูปทรงต่าง ๆ ก่อนที่จะนำไปใช้ในการสร้างวัด (สอบถามข้อมูลเพิ่มเติม อุทยานประวัติศาสตร์กำแพงเพชร โทรศัพท์ 055-854-736-7 หรือ Facebook อุทยานประวัติศาสตร์กำแพงเพชร)



5. น้ำตกคลองลาน



ตั้งอยู่ภายในอุทยานแห่งชาติคลองลาน จุดเด่นของน้ำตกคลองลานอยู่ที่ ลำธารที่ไหลเป็นสายยาวเหยียดเหมือนคลอง อีกทั้งยังเป็นน้ำตกที่สูงและใหญ่ เหมาะกับการพักผ่อนตามธรรมชาติและการถ่ายรูปสวย ๆ ถือเป็นอีกหนึ่งสถานที่ท่องเที่ยวพักผ่อนหย่อนใจยอดนิยมของทั้งนักท่องเที่ยวและชาวบ้านในพื้นที่ ส่วนใหญ่นิยมมาทานอาหารริมน้ำตก ส่วนเด็ก ๆ

ก็ลงเล่นน้ำกันอย่างสนุกสนาน อีกทั้งยังมีจุดกางเต็นท์ไว้บริการนักท่องเที่ยวอีกด้วย สอบถามข้อมูลเพิ่มเติมอุทยานแห่งชาติคลองลาน โทรศัพท์ 088-407-991-5

6. ตลาดย้อนยุคนครชุม

ตั้งอยู่บริเวณเทศบาลตำบลนครชุม นักท่องเที่ยวจะได้สัมผัสกับบรรยากาศตลาดแบบย้อนยุค เห็นได้จากการแต่งการด้วยชุดไทยของพ่อค้าแม่ค้า ซึ่งเป็นเอกลักษณ์ของชาวนครชุม นักท่องเที่ยวจะเพลิดเพลินไปกับการเลือกซื้อสินค้าต่าง ๆ เช่น สินค้าหัตถกรรม งานจักสาน และแวะชิมอาหารโบราณที่หาทาน



ได้ยาก รวมถึงการชมการเล่นพื้นบ้าน การประกวดร้องเพลง และการบรรเลงดนตรีไทย เป็นต้น โดยนักท่องเที่ยวสามารถเดินเที่ยวชมตลาดย้อนยุคนครชุม ได้ทุกวันศุกร์-เสาร์-อาทิตย์แรกของเดือน (สอบถามข้อมูลเพิ่มเติมตลาดย้อนยุคนครชุม โทรศัพท์ 055-738- 86-8 หรือ Face book ตลาดย้อนยุคนครชุม)



7. วัดพระบรมธาตุนครชุม

กำแพงเพชร

ตั้งอยู่บริเวณตำบลนครชุม อำเภอเมืองกำแพงเพชร เป็นวัดเก่าแก่คู่บ้านคูเมืองกำแพงเพชร ภายในประกอบด้วย ศาสนสถานสำคัญ เช่น พระบรมธาตุเจดีย์ภายในบรรจุพระสารีริกธาตุ 9 องค์, ต้นศรีมหาโพธิ์

ขนาดใหญ่ที่พระยาสิทธิทรงปลูกไว้, พระอุโบสถหลังเก่า, พระวิหาร, วิหารพระนอน, ศาลาเรือนไทย ยังมีศาลาการเปรียญที่ใช้เป็นศูนย์วัฒนธรรมไทยสายใยชุมชน อีกทั้งยังเป็นศูนย์รวมวัตถุโบราณและเรื่องราวต่าง ๆ ของเมืองนครชุมเอาไว้มากมาย เพื่อให้เป็นแหล่งความรู้แก่ชุมชน ทั้งทางด้านศาสนา ศิลปวัฒนธรรม และวิถีชีวิตสืบไป

8. บ่อน้ำพุร้อนพระร่วง (บึงสาป)

ตั้งอยู่ที่บ้านลานหิน ตำบลลานดอกไม้ อำเภอเมืองกำแพงเพชร เป็นแหล่งท่องเที่ยวเชิงสุขภาพอันเกิดจากน้ำพุร้อนธรรมชาติ ที่ปราศจากสารเจือปน ล้อมรอบด้วยทิวทัศน์ธรรมชาติที่สวยงาม เหมาะสำหรับการพักผ่อนหย่อนใจ บ่อน้ำพุร้อนแห่งนี้เป็นที่รำลือในเรื่องคุณสมบัติในการรักษา



โรคร้ายไข้เจ็บ อย่างอาการปวดเมื่อยตามร่างกาย หรือโรคผิวหนัง จึงทำให้มีทั้งชาวบ้านและนักท่องเที่ยวต่างเดินทางกันมาอาบน้ำ ต้ม และกิน บางรายก็นำน้ำกลับไปเพื่อความเป็นสิริมงคล แลฅมภายในยังมีบ้านพักรับรองให้นักท่องเที่ยวได้นอนค้างคืนอีกด้วย (สอบถามข้อมูลเพิ่มเติม องค์การบริหารส่วนจังหวัดกำแพงเพชร โทรศัพท์ 055-718-280-96 หรือ Facebook บ่อน้ำพุร้อนพระร่วง – บึงสาป)

9. สระมรกตกำแพงเพชร

ตั้งอยู่บริเวณตำบลหนองปลิง อำเภอเมืองกำแพงเพชร อีกหนึ่งสถานที่ท่องเที่ยวที่เคยเป็นที่ฮือฮาในโลกโซเชียล มีลักษณะเป็นบ่อดินลูกรังขนาดใหญ่ ความสวยงามอยู่ที่ในบ่อมีน้ำสีฟ้าครามสวยงาม นักท่องเที่ยวที่เดินทางมาเที่ยวที่นี่อาจต้องใช้ความระมัดระวังในการเดินทาง



โชดหินต่าง ๆ เพราะน้ำในบ่อลึกประมาณ 8-10 เมตร ซึ่งมีทั้งความลึกและเย็น (เดินไม่ค้ำอาจพลัดตกลงไปได้) ซึ่งสถานที่แห่งนี้ได้กลายเป็นแหล่งท่องเที่ยวที่สวยงามอีกแห่งหนึ่งของจังหวัดที่ได้รับความนิยม และเป็นที่น่าสนใจแก่นักท่องเที่ยวอีกด้วย

10. ริมแม่น้ำปิง

สถานที่พักผ่อนหย่อนใจในตัวเมืองกำแพงเพชร นักท่องเที่ยวคนไหนที่อยากสัมผัสบรรยากาศดี ๆ ท้องฟ้าสวย ๆ แดดลมพัดเย็นสบาย นั่งมองแม่น้ำไหลเอื่อย ต้องลองมาที่นี่ดู นอกจากบรรยากาศนั่งเล่นสบายๆ แล้ว ทุกวันเสาร์ที่สองและที่สี่ของเดือน ที่นี่จะมีถนนคน



เดิน ตั้งแต่แยกศาลเจ้าพ่อเสือ ถึงสามแยกไฟแดงด้านหลังโรงพยาบาลกำแพงเพชร นักท่องเที่ยวสามารถเลือกซื้อสินค้า ขนมอาหารอร่อย ๆ หลากหลายรสชาติ และชมสีสันแห่งแสงไฟที่สะท้อนผืนน้ำและบรรยากาศสวยงามยามค่ำที่ริมฝั่งแม่น้ำปิงได้อีกด้วย

11. ชาบูยิ้มละมัย ชาบูกลางไร่ ร้านอร่อยกำแพงเพชร



ร้านชาบูยิ้มละมัยตั้งอยู่ท่ามกลางธรรมชาติ ตกแตงน่ารัก ตัวร้านตั้งอยู่ที่ตำบลปางมะค่า อำเภอขาณุวรลักษบุรี ห่างจากอุทยานแห่งชาติแม่วงก์ประมาณ 30 นาที และห่างจากตัวเมืองกำแพงเพชรประมาณ 1 ชั่วโมง ตั้งอยู่ระหว่างทางไปกลับอุทยานและตัวเมือง ใครไปเที่ยวอุทยานหรือกลับเข้าเมืองก็แวะมาชิมได้สบายๆ เลย ร้านชาบูนี้เกิดขึ้นมาจากไอเดียที่อยากเปิดร้านอาหารท่ามกลางธรรมชาติและมีมุมน่ารักๆ ให้แขกได้มาถ่ายรูป และสาเหตุที่เป็นร้านชาบูก็เพราะเจ้าของร้านเคยทำร้านชาบูมาก่อน จึงเนรมิตรร้านชาบู ยิ้มละมัยท่ามกลางธรรมชาติขึ้นมา จากไอเดียที่ตั้งใจทำให้บริเวณร้านชาบูมีมุมถ่ายรูป น่ารัก ทั้งจักรยานล้อโต กังหันลมสีพาสเทลอันใหญ่เบิ้ม สวนดอกไม้ บ้านฮอบบิท ฟาร์มแกะที่เราสามารถไปอุ้มเจ้าแกะตัวเล็กๆ ได้ และ นอกจากนี้ยังมีโรงเรือนปลูกผัก และแปลงผักสำหรับใช้ในร้านด้วยนะ เราถ่ายรูปเพลินมาก ใครมาอย่าลืมแต่งตัวมาให้เร็ดนะคะ รับรองว่าได้รูปกลับไปเยอะแน่เลย ที่ตั้ง 109 หมู่ 14 ต.ปางมะค่า อ.ขาณุวรลักษบุรี จ.กำแพงเพชร 62000 เปิดบริการ : 10.00 - 20.00น. หยุดทุกวันพุธ



12. โบสถ์ศิลาแลง

ก่อตั้งขึ้นเมื่อวันที่ 10 เม.ย. 2540 โดยมีพระครูวิเชียรธรรมนาท หรือหลวงพ่อสีหนาท เป็นท่านเจ้าอาวาส รูปแรก ซึ่งแต่เดิมสถานที่บริเวณนี้เคยเป็นที่กำรบและซ่อมร้านค้าบ ร้าทวน ของสมเด็จพระนเรศวรมหาราช และสมเด็จพระเจ้าตากสินมหาราช มาก่อน ทั้งยังเป็นเมืองหน้าด่าน ชื่อว่า “เมืองเนินทอง” ปัจจุบัน วัดหนองปลิงเป็นสำนักปฏิบัติธรรมประจำจังหวัดกำแพงเพชร

ภายในวัด ประกอบด้วย อาคารขนาดใหญ่สามชั้น ชั้นแรกเป็นห้องพักสำหรับผู้มาอาศัยปฏิบัติธรรม ชั้นที่ 2 เป็นห้องสำหรับประกอบพิธีบุญ และชั้นที่ 3 เป็นห้องโถงขนาดใหญ่ที่ใช้อบรมสัมมนา

จุดเด่นของวัดหนองปลิง ที่ใครเห็นก็ต้องทึ่ง นั่นคือ โบสถ์ศิลาแลง สุตตระการตา ที่ใช้หินศิลาแลงในการสร้าง ด้วยความตั้งใจของหลวงพ่อสีหนาท เพราะศิลาแลง เป็นวัสดุขึ้นชื่อของกำแพงเพชร ดังคำขวัญจังหวัดท่อนหนึ่งว่า “ศิลาแลงใหญ่” โดยให้ช่างผู้ชำนาญเป็นคนแกะสลัก ศิลาแลงเป็นลวดลายต่างๆ ที่ประณีตและละเอียด ทุกกระเบื้องนี้ ตรงบันไดทางขึ้น ประดับด้วยรูปปั้นของ นาคี-นาคา เป็นผู้คอยปกป้องรักษาโบสถ์ และรูปปั้นช่าง ทรงเครื่อง หน้าประตูทางเข้าโบสถ์ ประดับด้วยเท้าวาสวรรณ ส่วนผนังโบสถ์ด้านหลังสลักเป็นพระพุทธรูปปางเปิดโลก อิริยาบถยืนอยู่เหนือดอกบัว ช่างได้เป็นภาพ 12 ราศี เปรียบเหมือนพระพุทธรูปเจ้ากำลังเสด็จจากสวรรค์ ขึ้นดาวดึงส์ลงมายังโลกมนุษย์ ตลอดจนกำแพงรอบโบสถ์ ก็ยังแกะสลักเป็นคติสอนธรรมและพุทธประวัติ นับๆ แล้ว มีมากกว่าหนึ่งร้อยช่อง เมื่อเข้ามาด้านในโบสถ์ จะพบเพียง ห้องโถงๆ ที่กรุด้วยไม้ตะเคียนทั้งหลัง เนื่องจากยังสร้างไม่เสร็จสมบูรณ์ แต่แน่นอนแล้วว่าพระประธานโบสถ์ คือ พระพุทธเจ้าเงินไหลมา เนื้อทองบริสุทธิ์ ขนาดหน้าตักกว้าง 32 นิ้ว เพื่อให้พุทธศาสนิกชนได้กราบไหว้ สักการบูชา และเป็นพระคู่บ้านคู่เมืองกำแพงเพชรสืบไป



ปัจจุบันวัดหนองปลิงเป็นสำนักปฏิบัติธรรมประจำจังหวัดกำแพงเพชร โบสถ์ที่วัดหนองปลิง สร้างด้วยศิลาแลงจากหินธรรมชาติทั้งหลัง จนกลายมาเป็น โบสถ์ศิลาแลง แห่งเดียวในโลก แกะสลักลวดลาย เกี่ยวกับพุทธศาสนาอย่างงดงามบนเนินเขา ริมสายน้ำปิงลมพัดโบกโบยเย็นสบายตลอดทั้งวัน ริมคลอง บางทวน ดินแดนทางประวัติศาสตร์ เป็นวัดที่สวยงามและออกแบบแปลกไม่เหมือนใครนี้คือวัดหนองปลิง การจัดการของวัดยึดประโยชน์การใช้สอย ให้เกิดประโยชน์ต่อมหาชน มากกว่า ท่านเจ้าอาวาส พระครูวิเชียร ธรรมนาท หรือหลวงพ่อสีหนาท ใช้เวลาเพียง 6 ปี จัดการวัดหนองปลิง จนอยู่ในสภาพที่ เกิดประโยชน์และ รับผิดชอบ มากกว่า เน้นไปที่การปฏิบัติ วิปัสสนากรรมฐาน เพื่อให้มนุษย์เข้าใจในการมีสติ เมื่อปฏิบัติงาน ทุกประเภทการออกแบบ การใช้พื้นที่ของวัดด้วยวิสัยทัศน์อันกว้างไกล ของพระครูวิเชียรธรรมนาททำให้อาคารขนาดใหญ่ สามชั้นที่ประกอบด้วย ..ห้องพัก ชั้นดีสำหรับผู้มาอาศัยปฏิบัติธรรม ชั้นที่ 2 เป็นห้องสำหรับ ประกอบพิธีบุญ และชั้นที่ 3 เป็นห้องโถงขนาดใหญ่ที่ใช้อบรมสัมมนา ทำให้การจัดการของวัดนี้ จึงแตกต่าง จากวัดอื่นๆ... ที่มุ่งสร้างคุณภาพของชีวิตของผู้คน..มากกว่าที่จะรับประโยชน์จากผู้คน

ด้วยบุคลิกที่เป็นนักประชาสัมพันธ์, นักจัดการ นักบริหารและนักปกครอง ของท่านเจ้าอาวาส ทำให้วัดหนองปลิง กลายเป็นวัดที่น่าสนใจในสายตาของปัญญาชนอาจจะแปลกแยกกับวัดทั่วไปทำให้คนทั่วไปในบริเวณใกล้เคียงที่มีวิสัยทัศน์ดั้งเดิม มองวัดหนองปลิงด้วยสายตาที่แตกต่างและยังไม่เข้าใจดีพอเพราะเจตนารมณ์ของการสร้างวัดหนองปลิงอยู่ที่การสร้างคุณภาพชีวิตของประชาชนและเป็นโชคดีของชาวกำแพงเพชร ที่ได้พบทางธรรมที่แตกต่างไม่เหมือนกับสถานที่ปฏิบัติธรรมที่อื่นๆ

สถานที่ตั้ง: เลขที่ 733 ม.3 ตำบล หนองปลิง อำเภอเมืองกำแพงเพชร กำแพงเพชร 62000



