



รายงานประจำปี 2563

สำนักงานตรวจบัญชีสหกรณ์กำแพงเพชร



สำนักงานตรวจบัญชีสหกรณ์ที่ 6

กรมตรวจบัญชีสหกรณ์ กระทรวงเกษตรและสหกรณ์

คำนำ

รายงานประจำปี 2563 สำนักงานตรวจบัญชีสหกรณ์กำแพงเพชร ได้จัดทำขึ้น โดยมีวัตถุประสงค์เพื่อรวบรวม และเผยแพร่ผลการปฏิบัติงานด้านต่างๆ ในรอบปีที่ผ่านมาของสำนักงานฯ ซึ่งเนื้อหาสาระประกอบด้วย นโยบาย หน้าที่ความรับผิดชอบ งบประมาณ อัตรากำลัง และผลการปฏิบัติงานในรอบปีที่ผ่านมา ตลอดจนภาวะเศรษฐกิจทางการเงินของสหกรณ์ และกลุ่มเกษตรกรในจังหวัดกำแพงเพชร

สำนักงานตรวจบัญชีสหกรณ์กำแพงเพชร หวังเป็นอย่างยิ่งว่ารายงานประจำปีฉบับนี้ จะเป็นประโยชน์ต่อหน่วยงานที่เกี่ยวข้องและผู้ที่เกี่ยวข้อง

สำนักงานตรวจบัญชีสหกรณ์กำแพงเพชร
กรมตรวจบัญชีสหกรณ์
กุมภาพันธ์ 2564





งานราชการนั้น ต้องอาศัยความรู้ 3 ส่วนในการปฏิบัติ
คือความรู้ในหลักวิชาที่ถูกต้อง แม่นยำ ลึกซึ้ง กว้างขวาง
ความรู้ในการปฏิบัติบริหารงานตามภาระหน้าที่
และความรู้คิดวินิจฉัยที่ถูกต้องด้วยเหตุผล หลักวิชา และหลักกรรม.
ข้าราชการทุกคนจึงต้องสร้างสมอบรมความรู้ทั้งสามส่วนนี้
ให้สมบูรณ์พร้อม อย่าให้บกพร่องในส่วนใดเป็นอันขาด
จะได้สามารถปฏิบัติงานให้บรรลุผลเป็นประโยชน์ที่แท้
ทั้งแก่ประเทศชาติและประชาชน.

พระบาทสมเด็จพระปรเมนทรรามาธิบดีศรีสินทรมหาวชิราลงกรณ พระวชิรเกล้าเจ้าอยู่หัว
พระราชทานพระบรมราโชวาทแก่ข้าราชการพลเรือน เนื่องในวันข้าราชการพลเรือน 1 เมษายน 2563
ณ พระที่นั่งอัมพรสถาน พระราชวังดุสิต เมื่อวันที่ 5 มีนาคม พุทธศักราช 2563

สารบัญ

เรื่อง	หน้า
วิสัยทัศน์กรมตรวจบัญชีสหกรณ์	1
พันธกิจ ค่านิยม ภารกิจตามกฎหมาย	2
ยุทธศาสตร์กรมตรวจบัญชีสหกรณ์	3
ประวัติกรมตรวจบัญชีสหกรณ์	4
โครงสร้างกรมตรวจบัญชีสหกรณ์	5
แผนผังผู้บริหารกรมตรวจบัญชีสหกรณ์	6
ความเป็นมาของสำนักงานตรวจบัญชีสหกรณ์กำแพงเพชร	7
อัตรากำลัง	8
รายนามข้าราชการ พนักงานราชการ ลูกจ้างประจำ จ้างเหมาบริการ	9
โครงสร้างสำนักงานตรวจบัญชีสหกรณ์กำแพงเพชร	10
ทำเนียบหัวหน้าสำนักงานตรวจบัญชีสหกรณ์กำแพงเพชร	13
ผังแสดงที่ตั้งสำนักงานตรวจบัญชีสหกรณ์กำแพงเพชร	14
ปริมาณงานในความรับผิดชอบ	15
แผนและผลปฏิบัติงาน ประจำปีงบประมาณ 2563	16
งบประมาณสำนักงาน ประจำปี 2563	19
ผลการปฏิบัติงาน	22
ภาพรวมข้อมูลภาวะเศรษฐกิจของสหกรณ์และกลุ่มเกษตรกร	23
งานสอบบัญชีสหกรณ์และกลุ่มเกษตรกร	26
งานสอบบัญชีรายบุคคล	27
งานพัฒนาเทคโนโลยี	29
ผลงานกิจกรรมดีเด่นประจำปี 2563	30
ภาพกิจกรรม	41





วิสัยทัศน์ กรมตรวจบัญชีสหกรณ์

“ภายในปี 2565 สหกรณ์และเกษตรกรมีความเข้มแข็ง
ด้านการเงินการบัญชีที่มีคุณภาพ เชื่อถือได้”

พันธกิจ

1. ตรวจสอบบัญชีและควบคุมคุณภาพการสอบบัญชีสหกรณ์ให้เป็นไปตามมาตรฐานที่กำหนด
2. พัฒนาการบริหารจัดการด้านการเงินการบัญชีแก่สหกรณ์ กลุ่มเกษตรกร และวิสาหกิจชุมชน
3. กำกับตรวจสอบบัญชีสหกรณ์ที่ดำเนินการโดยผู้สอบบัญชีรับอนุญาตและบุคคลอื่น
4. พัฒนาเทคโนโลยีดิจิทัลและการเตือนภัยทางการเงินสหกรณ์
5. ถ่ายทอดความรู้ด้านการตรวจสอบกิจการและการจัดทำบัญชีแก่เกษตรกรและประชาชนทั่วไป

ค่านิยม

Accurate แม่นยำในกฎเกณฑ์ มีความแม่นยำ กฎ ระเบียบข้อบังคับ และมาตรฐานวิชาชีพ

Understanding รู้เขา รู้จักผู้รับบริการและผู้มีผลประโยชน์ส่วนร่วมรวมทั้งมีความเข้าใจในสถานการณ์และสภาพแวดล้อมที่เกี่ยวข้องกับการทำงานอย่างรอบด้าน

Development Oriented พัฒนาให้เติบโต มีจิตที่จะพัฒนาสหกรณ์ ให้เติบโตและสามารถแก้ปัญหาที่เกิดขึ้นแก่สหกรณ์ได้

In-Depth รู้เชิงลึก ต้องรู้เชิงลึก เกี่ยวกับปัญหาที่เกิดขึ้นและสามารถวางแผนการทำงานเพื่อแก้ไขภายใต้สถานการณ์ที่เปลี่ยนแปลงอยู่ตลอดเวลา

Timely รู้ทันสถานการณ์เท่าทันสหกรณ์รัฐกลยุทธรัฐบาล ทำงานทันเวลา

Opportunity Provider เพิ่มโอกาสให้พัฒนา รู้จักการเรียนรู้ใหม่ๆ มองทุกอย่างเป็นเรื่องที่ต้องเรียนรู้

Reliable ไว้วางใจได้ เชื่อถือได้ มีความซื่อสัตย์ สุจริต เที่ยงตรงและเชื่อถือได้

ภารกิจตามกฎหมาย

1. ดำเนินการตรวจสอบบัญชีสหกรณ์และกลุ่มเกษตรกรตามกฎหมายว่าด้วยสหกรณ์ และกฎหมายอื่นที่เกี่ยวข้อง
2. กำหนดระบบบัญชีและมาตรฐานการสอบบัญชีให้เหมาะสมกับธุรกิจของสหกรณ์และกลุ่มเกษตรกร
3. ให้คำปรึกษาแนะนำและให้ความรู้ด้านการบริการการเงินและการบัญชีแก่คณะกรรมการ และสมาชิกของสหกรณ์ กลุ่มเกษตรกรและบุคลากรเครือข่าย
4. ถ่ายทอดความรู้และส่งเสริมการจัดทำบัญชีให้แก่สหกรณ์ กลุ่มเกษตรกร กลุ่มอาชีพ วิสาหกิจชุมชน กลุ่มเป้าหมายตามโครงการพระราชดำริ เกษตรกรและประชาชนทั่วไป
5. กำกับดูแลการสอบบัญชีสหกรณ์โดยผู้สอบบัญชีภาคเอกชน
6. จัดทำรายงานภาวะเศรษฐกิจของสหกรณ์ และกลุ่มเกษตรกร เพื่อเป็นพื้นฐานในการกำหนดนโยบายและวางแผนพัฒนาสหกรณ์และกลุ่มเกษตรกร
7. ปฏิบัติการอื่นใดที่กฎหมายกำหนดให้เป็นอำนาจหน้าที่ของกรมตรวจบัญชีสหกรณ์ หรือตามที่กระทรวง หรือคณะรัฐมนตรีมอบหมาย

ยุทธศาสตร์กรมตรวจบัญชีสหกรณ์

การกำหนดกลยุทธ์ตามยุทธศาสตร์กรมตรวจบัญชีสหกรณ์ เพื่อนำไปสู่การปฏิบัติกำหนดได้เป็น 3 กลยุทธ์ ดังนี้

กลยุทธ์ที่ 1 : พัฒนาการความเข้มแข็งด้านการเงินการบัญชีแก่สหกรณ์และสถาบันเกษตรกร

1. สร้างความเชื่อมั่นและโปร่งใสให้กับสหกรณ์และสถาบันเกษตรกร
2. พัฒนาการความสามารถด้านการเงินการบัญชีแก่สหกรณ์และสถาบันเกษตรกร
3. พัฒนาระบบการรายงานภาวะเศรษฐกิจทางการเงินของสหกรณ์โดยใช้เทคโนโลยีดิจิทัล
4. พัฒนานวัตกรรมเทคโนโลยีด้านการบัญชีและการสอบบัญชีสหกรณ์

กลยุทธ์ที่ 2 : ส่งเสริมและพัฒนาศักยภาพการจัดทำบัญชีเกษตรกร

1. สร้างความตระหนักรู้ประโยชน์การจัดทำบัญชีแก่เกษตรกร
2. เสริมสร้างวินัยทางการเงินภาคครัวเรือน
3. ปรับเปลี่ยนการประกอบอาชีพโดยใช้ข้อมูลทางบัญชี
4. ส่งเสริมการจัดทำบัญชีแก่กลุ่มเป้าหมายตามโครงการอันเนื่องมาจากพระราชดำริ
5. ส่งเสริมการพัฒนาเครือข่ายด้านบัญชี

กลยุทธ์ที่ 3 : พัฒนาระบบการบริหารจัดการสู่องค์กรดิจิทัล

1. ปรับปรุงโครงสร้างและระบบการบริหารจัดการองค์กรให้ตอบสนองต่อการเปลี่ยนแปลงของสหกรณ์ และสถาบันเกษตรกร
2. บริหารจัดการทรัพยากรบุคคลและสร้างแรงจูงใจเพื่อรองรับวิกฤติกำลังคน
3. พัฒนาเทคโนโลยีดิจิทัลและเสริมสร้างสมรรถนะผู้สอบบัญชีเพื่อการสอบบัญชีแบบมีอาชีพ
4. ส่งเสริมและสนับสนุนการวิจัยและพัฒนา
5. สร้างภาคีเครือข่ายและการมีส่วนร่วมของทุกภาคส่วน
6. สนับสนุนการจัดทำแผนบริหารความต่อเนื่องเพื่อเตรียมความพร้อมต่อสภาวะวิกฤต

ประวัติกรมตรวจบัญชีสหกรณ์



งานของกรมตรวจบัญชีสหกรณ์ เริ่มมีขึ้นเป็นครั้งแรกในประเทศไทย เมื่อปี พ.ศ. 2459 อยู่ในรัชสมัยของพระบาทสมเด็จพระมงกุฎเกล้าเจ้าอยู่หัว รัชกาลที่ 6 ซึ่งในขณะนั้นงานการตรวจบัญชีสหกรณ์อยู่ในความรับผิดชอบของแผนกงานสหกรณ์กรมพาณิชย์และสถิติพยากรณ์กระทรวงพระคลังมหาสมบัติ และต่อมาเมื่อมีการปรับปรุงกระทรวง ทบวงกรมใหม่ จึงได้รับการเลื่อนฐานะเป็นกรมตรวจบัญชีสหกรณ์อยู่ในสังกัดของกระทรวงการสหกรณ์ เมื่อวันที่ 12 มีนาคม พ.ศ. 2495 ซึ่งต่อมาก็ได้เปลี่ยนไปขึ้นอยู่กับกระทรวงพัฒนาการแห่งชาติในปี พ.ศ. 2506 และเมื่อมีการยุบกระทรวงพัฒนาการแห่งชาติในปี พ.ศ. 2515 กรมตรวจบัญชีสหกรณ์ก็เปลี่ยนมาขึ้นอยู่กับกระทรวงเกษตรและสหกรณ์จนถึงปัจจุบันนี้

ระบบการตรวจสอบบัญชีสหกรณ์แต่เดิมนั้น ผู้ตรวจสอบบัญชีทั้งหมดจะรวมกันอยู่ที่สำนักงานใหญ่ ของกรมฯ ในกรุงเทพฯ เพียงแห่งเดียว และจะเดินทางออกไปเพื่อทำการตรวจบัญชีในจังหวัดต่างๆ เพียงปีละครั้ง หรือสองครั้งเท่านั้น แต่แต่ละครั้งจะใช้เวลาประมาณ 60 ถึง 90 วัน ซึ่งก็เป็นผลให้การปฏิบัติงานเป็นไป ไม่คล่องตัวเท่าที่ควร จนกระทั่งในปี พ.ศ. 2524 กรมตรวจบัญชีสหกรณ์ จึงได้เริ่มกระจายงานการตรวจสอบบัญชีออกไปยังส่วนภูมิภาค โดยการจัดตั้ง สำนักงานตรวจบัญชีสหกรณ์ประจำจังหวัดขึ้น เพื่อให้ความช่วยเหลือแนะนำด้านการเงิน การบัญชีให้สถาบันเกษตรกร ได้อย่างใกล้ชิดยิ่งขึ้นปัจจุบัน กรมตรวจบัญชีสหกรณ์ มีสำนักงานตรวจบัญชีสหกรณ์ประจำอยู่ ทุกจังหวัดทั่วประเทศ โดยมีสำนักงานตรวจบัญชีสหกรณ์ที่ 1 - 10 ทำหน้าที่คอยกำกับดูแลการปฏิบัติงานของสำนักงานตรวจบัญชีสหกรณ์ ซึ่งอยู่ในสังกัด



โครงสร้างกรมตรวจบัญชีสหกรณ์

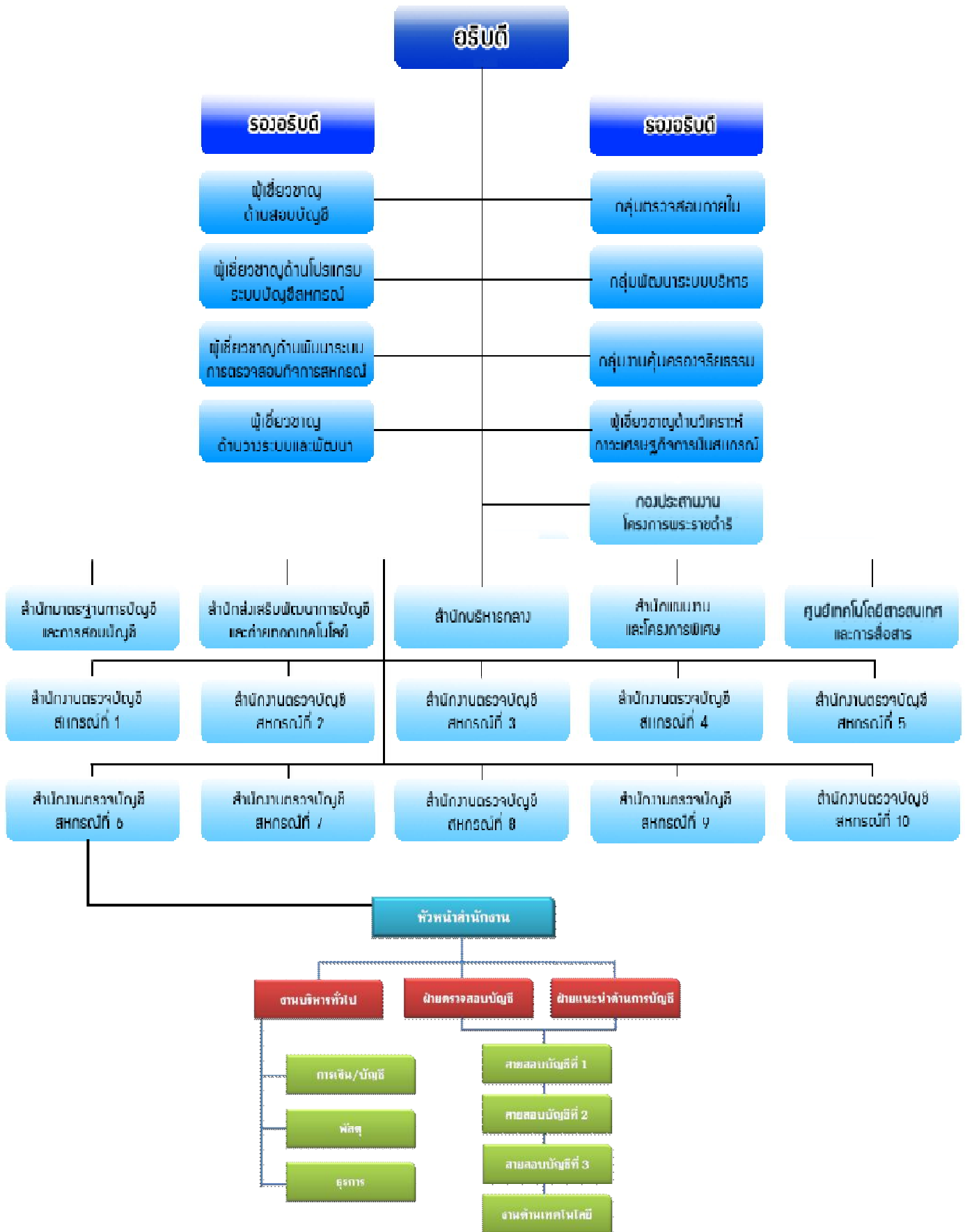

ความเป็นมาของสำนักงานตรวจบัญชีสหกรณ์กำแพงเพชร



สำนักงานตรวจบัญชีสหกรณ์กำแพงเพชร ได้จัดตั้งขึ้นตามโครงการบริหารการเงินการบัญชีของสถาบันเกษตรกร เมื่อวันที่ 1 กรกฎาคม พ.ศ.2526 โดยครั้งแรกใช้ชื่อว่า "สำนักงานตรวจสอบกิจการสถาบันเกษตรกรจังหวัดกำแพงเพชร" ต่อมาปี พ.ศ.2527 จึงใช้ชื่อว่า "สำนักงานตรวจบัญชีสหกรณ์กำแพงเพชร" อยู่ในกำกับดูแลของสำนักงานตรวจบัญชีสหกรณ์ภูมิภาคที่ 3 (นครสวรรค์) กองตรวจบัญชีที่ 1 กรมตรวจบัญชีสหกรณ์ ในระยะแรก ต้องเช่าอาคารของเอกชนเป็นที่ตั้งสำนักงาน จนกระทั่งถึง วันที่ 1 ตุลาคม 2541 ได้ย้ายมาใช้พื้นที่อาคารศาลากลางจังหวัดชั้น 3 (ด้านขวา) ตั้งอยู่ในบริเวณศูนย์ราชการจังหวัดกำแพงเพชร ถนนกำแพงเพชร - สุขโขทัย ตำบลหนองปลิง อำเภอเมืองกำแพงเพชร จังหวัดกำแพงเพชร 62000 เป็นที่ตั้งสำนักงาน และนับแต่ วันที่ 1 มกราคม 2546 ได้มีการปรับเปลี่ยนโครงสร้างบริหารงานของกรมตรวจบัญชีสหกรณ์ให้สำนักงานตรวจบัญชีสหกรณ์กำแพงเพชร มาอยู่ในการกำกับดูแลของสำนักงานตรวจบัญชีสหกรณ์ที่ 6 (พิษณุโลก) สังกัดกรมตรวจบัญชีสหกรณ์ กระทรวงเกษตรและสหกรณ์



อัตรากำลัง

ตำแหน่ง	ระดับ	จำนวนราย	หมายเหตุ
ข้าราชการ			
นักวิชาการตรวจสอบบัญชี	ชำนาญการพิเศษ	1	หัวหน้าสำนักงานฯ
นักวิชาการตรวจสอบบัญชี	ชำนาญการพิเศษ	1	ผู้สอบบัญชี
นักวิชาการตรวจสอบบัญชี	ชำนาญการ	2	ผู้สอบบัญชี
นักวิชาการตรวจสอบบัญชี	ปฏิบัติการ	5	ผู้ช่วยผู้สอบบัญชี
รวม		9	
พนักงานราชการ			
นักวิชาการตรวจสอบบัญชี		11	ผู้ช่วยผู้สอบบัญชี
เจ้าหน้าที่ระบบงานคอมพิวเตอร์		1	
รวม		12	
ลูกจ้างประจำ			
พนักงานขับรถยนต์		1	
รวม		1	
จ้างเหมาบริการ			
เจ้าหน้าที่ธุรการ		2	
เจ้าหน้าที่บันทึกข้อมูล		1	
เจ้าหน้าที่โครงการฯ		1	
พนักงานขับรถยนต์		2	
พนักงานทำความสะอาด		1	
รวม		7	
รวมทั้งสิ้น		29	

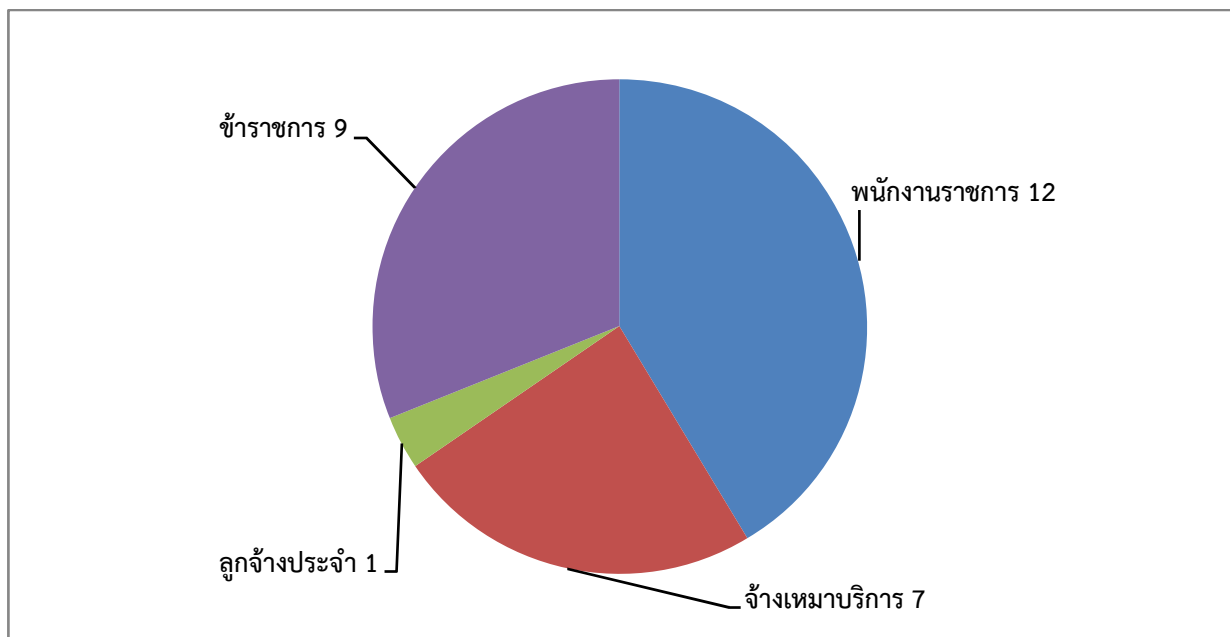

รายชื่อบุคลากร

ลำดับที่	ชื่อ - สกุล	ตำแหน่ง
ข้าราชการ		
1	นางสายฝน กิติบุตร	หัวหน้าสำนักงานตรวจบัญชีสหกรณ์กำแพงเพชร
2	นางสาวน้ำทิพย์ เงินเมือง	นักวิชาการตรวจสอบบัญชีชำนาญการพิเศษ
3	นางสาววาสุณี ทองอยู่	นักวิชาการตรวจสอบบัญชีชำนาญการ
4	นางยวิภา มีผล	นักวิชาการตรวจสอบบัญชีชำนาญการ
5	นางสาวชานภา สายอนันต์	นักวิชาการตรวจสอบบัญชีปฏิบัติการ
6	นางสาวอินทิพร อางสังวร	นักวิชาการตรวจสอบบัญชีปฏิบัติการ
7	นางสาวพรพิมา พึ่งสุข	นักวิชาการตรวจสอบบัญชีปฏิบัติการ
8	นางสาวสุดาพร นาคประสิทธิ์	นักวิชาการตรวจสอบบัญชีปฏิบัติการ
9	นางสาวกัลยา เกิดโต	นักวิชาการตรวจสอบบัญชีปฏิบัติการ
พนักงานราชการ		
1	นางสาวกฤตยา ฉ่ำพงษ์	นักวิชาการตรวจสอบบัญชี
2	นางสาวปพิชญา พรหมนิล	นักวิชาการตรวจสอบบัญชี
3	นางชวิศา คำต้อย	นักวิชาการตรวจสอบบัญชี
4	นางรังสิมา ลาทอง	นักวิชาการตรวจสอบบัญชี
5	นางสาวจิตลดา บรรณสาร	นักวิชาการตรวจสอบบัญชี
6	นางนันทกาญจนา คงบุญ	นักวิชาการตรวจสอบบัญชี
7	นางสาวสุพาพร ไไทยพาท	นักวิชาการตรวจสอบบัญชี
8	นางสาววาสนา วัฒนศิริ	นักวิชาการตรวจสอบบัญชี
9	นางสาวเนตรนภา แหขุนทด	นักวิชาการตรวจสอบบัญชี
10	นางสาวนันทิญา ทองทรัพย์	นักวิชาการตรวจสอบบัญชี
11	นางสาวฤทัยรัตน์ เลี่ยมพัตรา	นักวิชาการตรวจสอบบัญชี
12	นางสาวรัตนภรณ์ ศรีรักษ์	เจ้าหน้าที่ระบบงานคอมพิวเตอร์
ลูกจ้างประจำ		
1	นายคนอง เดชะผล	พนักงานขับรถยนต์
จ้างเหมาบริการ		
1	นางสาววาสนา ใจดี	พนักงานธุรการ
2	นางสาววิภารัตน์ เงินทอง	พนักงานธุรการ
3	นางสาวนิศาตร์ตัน วีรพันธ์รัตน์	เจ้าหน้าที่บันทึกข้อมูล
4	นางสาวสุนิสา แสงเมธ	เจ้าหน้าที่โครงการศูนย์เรียนรู้การเพิ่มประสิทธิภาพการผลิตสินค้าเกษตร
5	นางกรรณิกา ทุมโคตร	พนักงานทำความสะอาด
6	นายเลิศ เงินทอง	พนักงานขับรถยนต์
7	นายสุรเชษฐ์ นาคำ	พนักงานขับรถยนต์

บุคลากรสำนักงานตรวจบัญชีสหกรณ์กำแพงเพชร

ข้าราชการ



นางสายฝน กิติบุตร
หัวหน้าสำนักงานตรวจบัญชีสหกรณ์กำแพงเพชร



นางสวณัฑิพย์ เงินเมือง
นักวิชาการตรวจสอบบัญชีชำนาญการพิเศษ



นางสาววาสุณี ทองอยู่
นักวิชาการตรวจสอบบัญชีชำนาญการ



นางยวิภา มีผล
นักวิชาการตรวจสอบบัญชีชำนาญการ



นางสาวชนากา สายอนันต์
นักวิชาการตรวจสอบบัญชีปฏิบัติการ



นางสาวอินทิพร อางสังเวย
นักวิชาการตรวจสอบบัญชีปฏิบัติการ



นางสาวพรพินา พึ่งสุข
นักวิชาการตรวจสอบบัญชีปฏิบัติการ



นางสาวสุศตพร นาคประสิทธิ์
นักวิชาการตรวจสอบบัญชีปฏิบัติการ



นางสาวกัลยา เกิดโต
นักวิชาการตรวจสอบบัญชีปฏิบัติการ

บุคลากรสำนักงานตรวจบัญชีสหกรณ์กำแพงเพชร

พนักงานราชการ



นางสาวกฤตยา ฉ่ำพงษ์
นักวิชาการตรวจสอบบัญชี



นางสาวปพิชญา พรหมนิล
นักวิชาการตรวจสอบบัญชี



นางชวิศา คำต๋าย
นักวิชาการตรวจสอบบัญชี



นางรุ่งสิมา ลาทอง
นักวิชาการตรวจสอบบัญชี



นางสาวจิตลดา บรรณสาร
นักวิชาการตรวจสอบบัญชี



นางนันทกาญจ คงบุญ
นักวิชาการตรวจสอบบัญชี



นางสาวสุภาพร ไทพาท
นักวิชาการตรวจสอบบัญชี



นางสาววาสนา วัฒนศิริ
นักวิชาการตรวจสอบบัญชี



นางสาวเนตรนภา แหขุนทด
นักวิชาการตรวจสอบบัญชี



นางสาวนันธิญา ทองทรัพย์
นักวิชาการตรวจสอบบัญชี



นางสาวสุทัยรัตน์ เลี่ยมพัตรา
นักวิชาการตรวจสอบบัญชี



นางสาวรัตนาภรณ์ ศรีรักรักษ์
เจ้าหน้าที่ระบบงานคอมพิวเตอร์

บุคลากรสำนักงานตรวจบัญชีสหกรณ์กำแพงเพชร

ลูกจ้างประจำ



นายทอง คงเขต
พนักงานขับรถยนต์

จ้างเหมาบริการ



นางสาววาสนา ใจดี
เจ้าหน้าที่ธุรการ(เจ้าหน้าที่พัสดุ)



นางสาววิภารัตน์ เงินทอง
เจ้าหน้าที่ธุรการ(เจ้าหน้าที่การเงิน)



นางสาวนิศารัตน์ วีรพันธุ์รัตน์
เจ้าหน้าที่บันทึกข้อมูล



นางสาวสุนิสา แสงเมล์
เจ้าหน้าที่โครงการ (ศพก.)



นางกรรณิกา ทুমโคตร
พนักงานทำความสะอาด



นายเลิศ เงินทอง
พนักงานขับรถยนต์



นายสุรเชษฐ์ นาคำ
พนักงานขับรถยนต์

ทำเนียบหัวหน้าสำนักงาน

ลำดับ	ชื่อ - นามสกุล	ระยะเวลาดำรงตำแหน่ง
1	นายธวัช แส่นประเสริฐ	15-ส.ค.-26 - 3-มี.ค.-29
2	นางถาวร เทพหัสติน ณ อยู่ธยา	3-มี.ค.-29 - 15-ก.ค.-30
3	นายจรัส แก้วอาสา	15-ก.ค.-30 - 9-พ.ย.-30
4	นายเพชร จินดาพราย	9-พ.ย.-30 - 9-พ.ย.-32
5	นายสุทธิพงษ์ ธรรมรักษ์	9-พ.ย.-32 - 10-ม.ค.-35
6	นายเพชร จินดาพราย	10-ม.ค.-35 - 30-ก.ย.-36
7	นายเคียง พุฒถนอม	1-ต.ค.-36 - 30-ก.ย.-38
8	นายประสพสิน แม้นทิม	1-ต.ค.-38 - 31-ม.ค.-39
9	นายรังสรรค์ จรุงพร	1-ก.พ.-39 - 10-ก.ย.-39
10	นายวันชัย ไม้วัฒนา	1-ต.ค.-39 - 25-เม.ย.-43
11	นายกฤษณา ไทยประยูร	26-เม.ย.-43 - 31-ต.ค.-43
12	นายสมอาจ พันธภา	1-พ.ย.-43 - 23-เม.ย.-47
13	นางสาวสุคนธ์ วัฒนะบุรณพันธ์	27-เม.ย.-47 - 30-ก.ย.-54
14	นางสาวยุพา ไฉ้วตระกูล	25-ต.ค.-54 - 30-ก.ย.-59
15	นางสาวยุวดี ตั้งทิวะนนท์	9-มี.ค.-60 - 30-ก.ย.-62
16	นางสายฝน กิติบุตร	30-ต.ค.-62 - ปัจจุบัน

แผนที่ตั้ง สำนักงานตรวจบัญชีสหกรณ์กำแพงเพชร

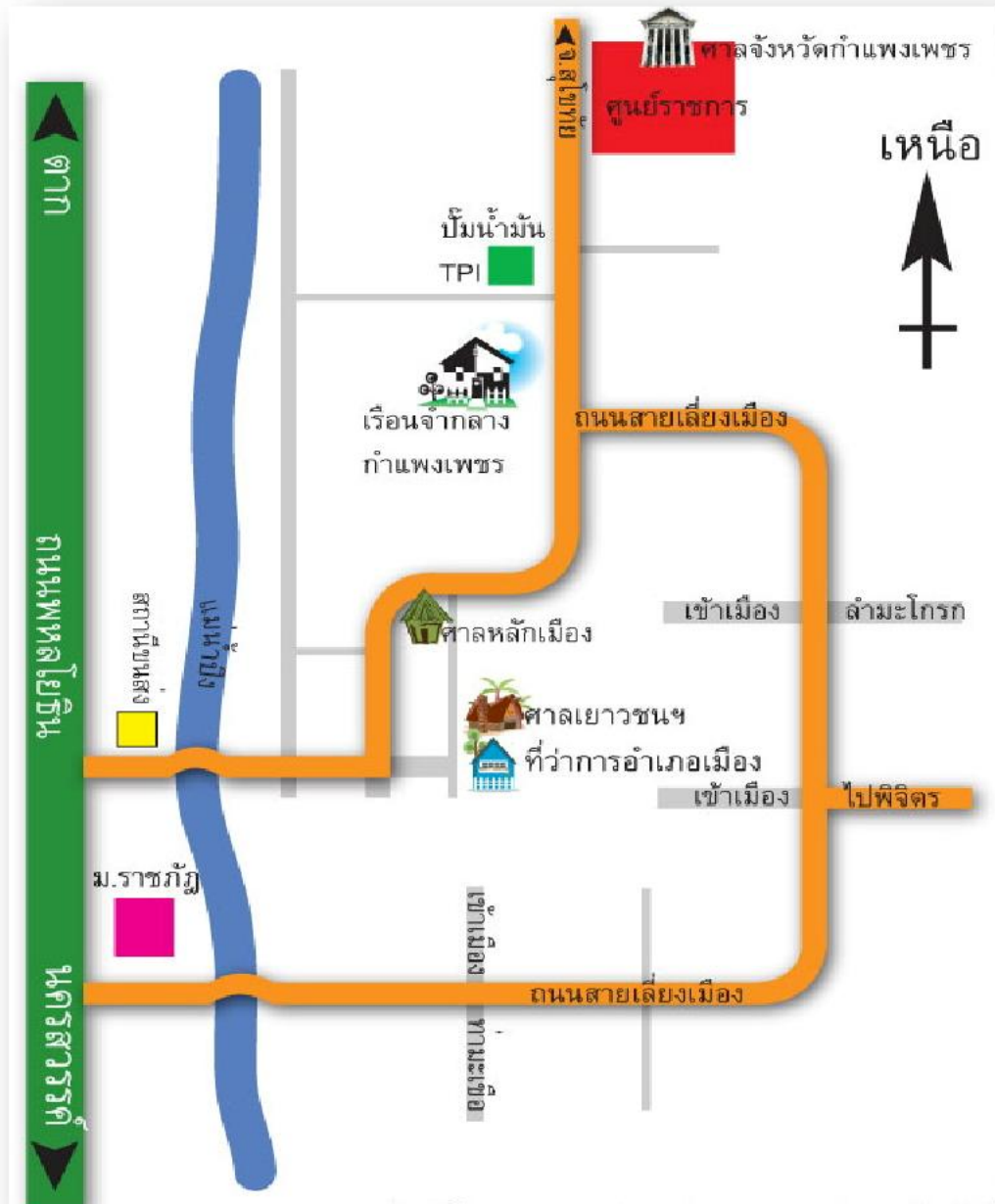

สำนักงานตรวจบัญชีสหกรณ์กำแพงเพชร
 ศูนย์ราชการจังหวัดกำแพงเพชร ชั้น 3 ตำบลหนองปลิง
 อำเภอเมืองกำแพงเพชร จังหวัดกำแพงเพชร 62000

ปริมาณงานในความรับผิดชอบ

ในปีงบประมาณ 2563 สำนักงานตรวจบัญชีสหกรณ์กำแพงเพชร มีจำนวนสหกรณ์และกลุ่มเกษตรกร ที่อยู่ในความรับผิดชอบ ดังนี้

ประเภท	ภาครัฐ		ภาคเอกชน	รวม	จำนวนที่ต้องตรวจภาครัฐ			
	จำนวนตามทะเบียน	ชำระบัญชี			พร้อมตรวจสอบ	ไม่พร้อมตรวจสอบ	อาจถูกเลิก	รวม
สหกรณ์	52	6	4	62	48	2	2	52
กลุ่มเกษตรกร	27	1	-	28	25	2	-	27
รวมทั้งสิ้น	79	7	4	90	73	4	2	79

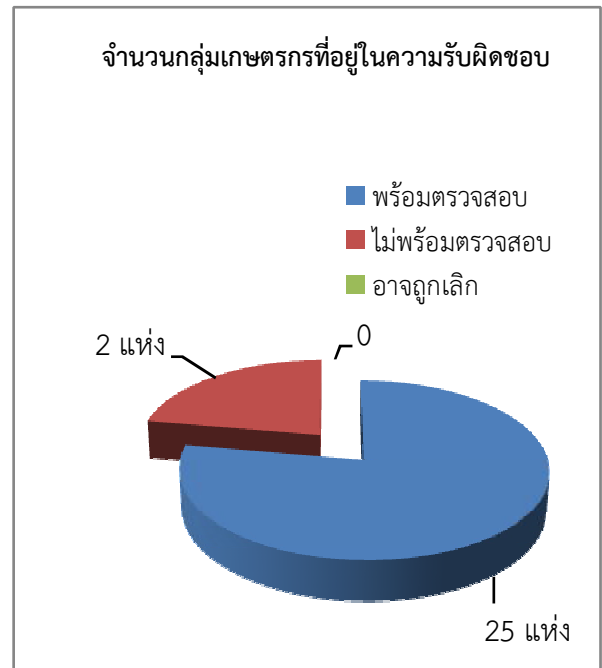
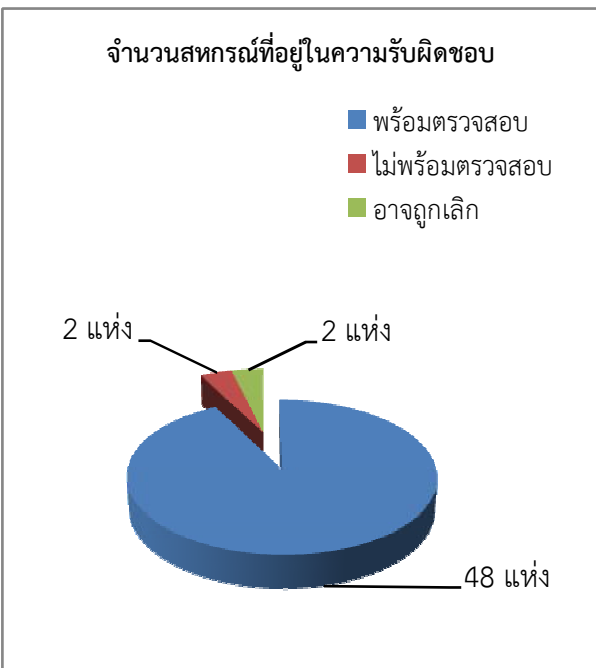
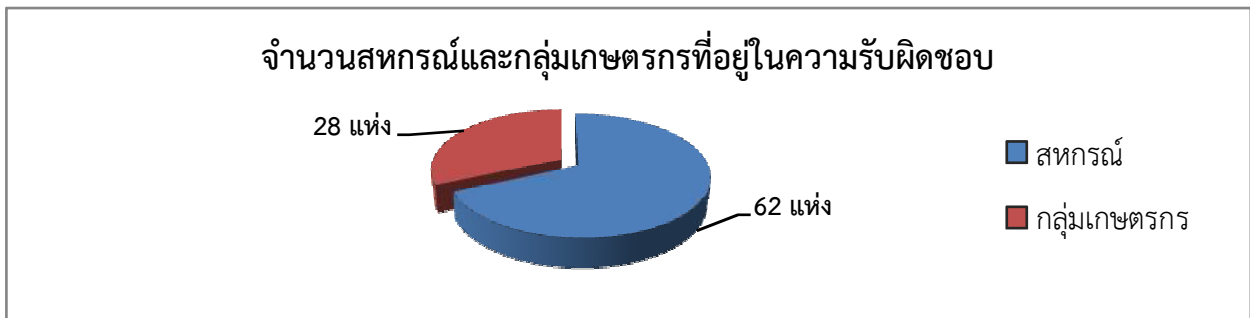

แผนงาน และผลงาน ประจำปีงบประมาณ 2563

โครงการ		หน่วยนับ	แผนงาน	ผลงาน
1	งานสอบบัญชีสหกรณ์และกลุ่มเกษตรกร			
	ผลงานเชิงปริมาณ			
	กลุ่มพร้อมรับการตรวจสอบ			
	- จำนวนสหกรณ์/กลุ่มเกษตรกร ที่ได้รับการเข้าปฏิบัติงาน	แห่ง	69	69
	กลุ่มไม่พร้อมรับการตรวจสอบ			
	- การเข้าตรวจแนะนำการบัญชี	แห่ง	13	13
	- การติดตามการเสนอเลิก	แห่ง	1	1
	ผลงานเชิงคุณภาพ			
	จำนวนที่แสดงความเห็นต่องบการเงินได้	แห่ง	57	57
2	โครงการฝึกอบรมเศรษฐกิจการเงินขั้นพื้นฐานแก่สมาชิกสหกรณ์ (RM13)			
	- จำนวนสหกรณ์ที่ได้รับการอบรม	แห่ง	3	3
	- จำนวนสมาชิกที่ได้รับการอบรม	ราย	95	95
3	โครงการตรวจสอบความถูกต้องในการทำธุรกรรมทางการเงินระหว่างสหกรณ์และสมาชิก (RM12)			
	1) จำนวนสหกรณ์ที่ดำเนินการยืนยันยอด	แห่ง	3	3
	2) จำนวนสมาชิกที่ดำเนินการยืนยันยอด	ราย	250	250
	3) สรุปผลการยืนยันยอด	ราย	250	250
	- ทักท้วง	ราย		1
	- ไม่ทักท้วง	ราย		249
4	โครงการพัฒนาศักยภาพด้านการบัญชีแก่สมาชิกสหกรณ์และประชาชนกลุ่มเป้าหมาย			
	4.1 โครงการเสริมสร้างการจัดทำบัญชีครัวเรือนเพื่อการจัดการเศรษฐกิจระดับครัวเรือน (RM20)			
	- จำนวนครัวบัญชีที่ได้รับการอบรม/ซักซ้อม	ราย	24	24
	- จำนวนเกษตรกรที่ได้รับการอบรม	ราย	722	722
	- ติดตามการเพิ่มศักยภาพและเก็บข้อมูลรายต้นทุนอาชีพ	ราย	505	505
	4.2 โครงการพัฒนาเกษตรกรที่ทำบัญชีได้ใช้บัญชีเป็น (RM26)			
	- จำนวนเกษตรกรที่ได้รับการอบรมการใช้ข้อมูลทางบัญชีในการประกอบอาชีพ	ราย	110	110
	- กำกับแนะนำการจัดทำบัญชี (โดยครัวบัญชี)	ราย	77	77
	- ติดตามการจัดทำบัญชี (โดยครัวบัญชี)	ราย	77	77

โครงการ		หน่วยนับ	แผนงาน	ผลงาน
4.3 โครงการพัฒนาเกษตรกรให้ใช้ข้อมูลทางบัญชีอย่างยั่งยืน(RM27)				
	- จำนวนเกษตรกรที่ได้รับการอบรมการเพิ่มศักยภาพในการประกอบอาชีพอย่างยั่งยืน	ราย	80	80
	- กำกับแนะนำการเพิ่มศักยภาพ (โดยครูบัญชี)	ราย	56	56
	- ติดตามการเพิ่มศักยภาพและเก็บข้อมูลรายต้นทุนอาชีพ (โดยครูบัญชี)	ราย	56	56
5 โครงการคลินิกเกษตรเคลื่อนที่ (RM38)				
	- จำนวนครั้งที่จัดนิทรรศการคลินิกเกษตรเคลื่อนที่/คลินิกจังหวัดเคลื่อนที่	ครั้ง	12	13
	- จำนวนผู้รับบริการ	ราย	-	730
6 โครงการระบบส่งเสริมการเกษตรแบบแปลงใหญ่ (RM22)				
	- จำนวนครูบัญชีที่ได้รับการอบรม/ซักซ้อม	ราย	11	11
	- จำนวนเกษตรกรที่ได้รับการอบรมการจัดทำบัญชีต้นทุนอาชีพ	ราย	333	333
	- กำกับแนะนำการจัดทำบัญชีโดยครูบัญชี (โดยครูบัญชี)	ราย	233	233
	- ติดตามการจัดทำบัญชีโดยครูบัญชี (โดยครูบัญชี)	ราย	233	233
7 โครงการศูนย์เรียนรู้การเพิ่มประสิทธิภาพการผลิตสินค้าเกษตร (ศพก.) (RM28)				
	- การพัฒนาฐานเรียนรู้ด้านบัญชีประจำศูนย์แล้วเสร็จ	ศูนย์	11	11
8 โครงการพัฒนาเกษตรกรยั่งยืน				
โครงการเกษตรทฤษฎีใหม่ (RM24)				
	- จำนวนครูบัญชีที่ได้รับการอบรม/ซักซ้อม	ราย	6	6
	- จำนวนเกษตรกรที่ได้รับการอบรมการจัดทำบัญชีต้นทุนอาชีพ	ราย	180	180
	- กำกับแนะนำการจัดทำบัญชีโดยครูบัญชี	ราย	126	126
	- ติดตามการจัดทำบัญชีโดยครูบัญชี	ราย	126	126
9 โครงการพัฒนามาตรฐานการบัญชีแก่สหกรณ์และกลุ่มเกษตรกร (RM14)				
	- กำกับแนะนำ	แห่ง	6	6
	- ติดตามประเมินผล	แห่ง	6	6

โครงการ		หน่วยนับ	แผนงาน	ผลงาน
10	โครงการบริหารจัดการการผลิตสินค้าเกษตรตามแผนที่เกษตรเพื่อการบริหารจัดการเชิงรุก (Agri-Map) (RM23)			
	- จำนวนครัวเรือนที่ได้รับการอบรม/ซักซ้อม	ราย	2	2
	- จำนวนเกษตรกรที่ได้รับการอบรมการจัดทำบัญชีต้นทุนอาชีพ	ราย	55	55
	- กำกับแนะนำการจัดทำบัญชีโดยครัวเรือน	ราย	39	39
	- ติดตามการจัดทำบัญชีโดยครัวเรือน	ราย	39	39
11	โครงการพัฒนาวิสาหกิจสู่ความเป็นมืออาชีพ (RM19)			
	1) วิสาหกิจชุมชนกลุ่มติดตามต่อเนื่อง			
	- จำนวนวิสาหกิจที่ได้รับการประเมินความพร้อม	แห่ง	2	2
	- จำนวนวิสาหกิจที่ได้รับการวางรูปแบบบัญชีและการควบคุมภายใน	แห่ง	2	2
	- จำนวนวิสาหกิจที่ได้รับการสอนแนะ	แห่ง	2	2

งบประมาณรายจ่ายประจำปีงบประมาณ 2563

กิจกรรม	งบประมาณ		ร้อยละ
	ได้รับจัดสรร	เบิกจ่าย	
งบบุคลากร (พนักงานราชการ)	3,240,231.59	3,240,231.59	100
งบดำเนินงาน			
- ค่าเช่าบ้าน	57,000.00	57,000.00	100
- ค่าประกันสังคม	96,947.00	96,947.00	100
- เงินสมทบกองทุนทดแทน	4,770.00	4,770.00	100
รวมงบบุคลากร	3,398,948.59	3,398,948.59	100
แผนงานพื้นฐานด้านการสร้างความสามารถในการแข่งขัน			
ผลผลิต : สหกรณ์และสถาบันเกษตรกรได้รับการพัฒนา และเสริมสร้างความเข้มแข็ง			
1. ตรวจสอบบัญชีประจำปี			
1.1 งบดำเนินงาน	1,532,721.99	1,532,721.99	100
ค่าจ้างเหมาบริการ	727,999.00	727,999.00	100
ค่าตอบแทน ใช้สอยและวัสดุ	804,722.99	804,722.99	100
1.2 ค่าสาธารณูปโภค	81,358.01	81,358.01	100
รวม	1,614,080.00	1,614,080.00	100
2. โครงการตรวจสอบความถูกต้องในการทำธุรกรรมทางการเงินระหว่างสหกรณ์และสมาชิก			
- ค่าใช้จ่ายในการดำเนินงานโครงการ	12,500.00	12,500.00	100
- ค่าใช้จ่ายในการบริหารงานโครงการ	2,500.00	2,500.00	100
รวม	15,000.00	15,000.00	100
3. โครงการฝึกอบรมเศรษฐกิจการเงินขั้นพื้นฐานแก่สมาชิกสหกรณ์			
- ค่าใช้จ่ายในการดำเนินงานโครงการ	38,000.00	38,000.00	100
รวม	38,000.00	38,000.00	100
4. โครงการพัฒนาศักยภาพด้านบัญชีแก่สมาชิกสหกรณ์และประชาชนกลุ่มเป้าหมาย (ทำบัญชีได้ใช้บัญชีเป็น)			
- ค่าใช้จ่ายในการดำเนินงานโครงการ	14,960.00	14,960.00	100
รวม	14,960.00	14,960.00	100
5. โครงการพัฒนาศักยภาพด้านบัญชีแก่สมาชิกสหกรณ์และประชาชนกลุ่มเป้าหมาย (ทำบัญชีอย่างยั่งยืน)			
- ค่าใช้จ่ายในการดำเนินงานโครงการ	10,880.00	10,880.00	100
รวม	10,880.00	10,880.00	100
6. โครงการพัฒนามาตรฐานการบัญชีแก่สหกรณ์และกลุ่มเกษตรกร			
- ค่าใช้จ่ายในการดำเนินงานโครงการ	5,400.00	5,400.00	100
รวม	5,400.00	5,400.00	100
รวมแผนงานพื้นฐานด้านการสร้างความสามารถในการแข่งขัน	1,698,320.00	1,698,320.00	100
ตรวจสอบบัญชีประจำปี			
งบลงทุน	36,500.00	36,500.00	100
รวมงบลงทุน	36,500.00	36,500.00	100

กิจกรรม	งบประมาณ		ร้อยละ
	ได้รับจัดสรร	เบิกจ่าย	
แผนงานบูรณาการพัฒนาและส่งเสริมเศรษฐกิจฐานราก			
1. โครงการศูนย์เรียนรู้การเพิ่มประสิทธิภาพการผลิตสินค้าเกษตร (ศพก.)			
- ค่าจ้างเหมาครูบัญชีประจำศูนย์	89,100.00	89,100.00	100
- ค่าใช้จ่ายในการดำเนินงานโครงการ	9,520.00	9,520.00	100
- ค่าใช้จ่ายในการบริหารงานโครงการ	104,480.00	104,480.00	100
รวม	203,100.00	203,100.00	100
2. โครงการเกษตรทฤษฎีใหม่			
- ค่าใช้จ่ายในการดำเนินงานโครงการ	47,880.00	47,880.00	100
- ค่าใช้จ่ายในการบริหารงานโครงการ	51,400.00	51,400.00	100
รวม	99,280.00	99,280.00	100
รวมแผนงานบูรณาการพัฒนาและส่งเสริมเศรษฐกิจฐานราก	302,380.00	302,380.00	100
แผนงานยุทธศาสตร์การเกษตรสร้างมูลค่า			
1. โครงการระบบส่งเสริมการเกษตรแบบแปลงใหญ่			
- ค่าจ้างเหมาบริการ	83,700.00	83,700.00	100
- ค่าใช้จ่ายในการดำเนินงานโครงการ	99,140.00	110,330.00	100
- ค่าใช้จ่ายในการบริหารงานโครงการ	3,330.00	3,330.00	100
รวม	186,170.00	186,170.00	100
2. โครงการบริหารจัดการการผลิตสินค้าเกษตรตามแผนที่เกษตรเพื่อการบริหารจัดการเชิงรุก (Agri-map)			
- ค่าใช้จ่ายในการดำเนินงานโครงการ	14,720.00	14,720.00	100
- ค่าใช้จ่ายในการบริหารงานโครงการ	50,050.00	50,050.00	100
รวม	64,770.00	64,770.00	100
รวมแผนงานยุทธศาสตร์การเกษตรสร้างมูลค่า	250,940.00	250,940.00	100
แผนงานบูรณาการพัฒนาผู้ประกอบการเศรษฐกิจชุมชน และวิสาหกิจขนาดกลางและขนาดย่อมสู่สากล			
1. โครงการพัฒนาวิสาหกิจสู่ความเป็นมืออาชีพ			
- วางรูปแบบ (ประเมินความพร้อม)	480.00	480.00	100
- สอนแนะนำการจัดทำบัญชี	5,720.00	5,720.00	100
รวม	6,200.00	6,200.00	100
รวมแผนงานบูรณาการพัฒนาผู้ประกอบการเศรษฐกิจชุมชน ฯ	6,200.00	6,200.00	100
แผนงานยุทธศาสตร์เสริมสร้างพลังทางสังคม			
1. โครงการพระราชดำริ			
โครงการคลินิกเกษตรเคลื่อนที่			
- ค่าตอบแทน ใช้สอยและวัสดุ	19,200.00	19,200.00	100
รวม	19,200.00	19,200.00	100

กิจกรรม	งบประมาณ		ร้อยละ
	ได้รับจัดสรร	เบิกจ่าย	
2. โครงการเสริมสร้างการจัดทำบัญชีครัวเรือนเพื่อการจัดการเศรษฐกิจระดับครัวเรือน			
- ค่าใช้จ่ายในการดำเนินงานโครงการ	82,760.00	82,760.00	100
- ค่าใช้จ่ายในการบริหารงานโครงการ	49,740.00	49,740.00	100
รวม	132,500.00	132,500.00	100
รวมแผนงานยุทธศาสตร์เสริมสร้างพลังทางสังคม	151,700.00	151,700.00	100
รวมงบประมาณทั้งสิ้น	5,844,988.59	5,844,988.59	100

ผลการปฏิบัติงาน

1. ด้านการสอบบัญชี

1.1 สร้างความตื่นตัวในสหกรณ์และกลุ่มเกษตรกรที่รับผิดชอบโดยจัดทำรายงานภาวะเศรษฐกิจของแต่ละสหกรณ์/กลุ่มเกษตรกร และประชุมเสนอภาวะเศรษฐกิจทางการเงิน

1.2 ประเมินความพร้อมเบื้องต้นของสหกรณ์และกลุ่มเกษตรกร

1.3 ตรวจสอบบัญชีของสหกรณ์และกลุ่มเกษตรกรให้เป็นไปตามกฎหมาย ปฏิบัติตามมาตรฐานการสอบบัญชีที่รับรองทั่วไป และตามระเบียบที่นายทะเบียนสหกรณ์กำหนด และปฏิบัติตามคู่มือการปฏิบัติงานระบบมาตรฐานควบคุมคุณภาพงานสอบบัญชี ซึ่งต้องวางแผนการตรวจสอบบัญชีระหว่างปีสอบบัญชีประจำปี และตรวจแนะนำการบัญชี จำนวน 52 สหกรณ์ 27 กลุ่มเกษตรกร

1.4 กำกับดูแลงานสอบบัญชีสหกรณ์โดยผู้สอบบัญชีภาคเอกชน จำนวน 4 สหกรณ์

ผลการดำเนินงานและฐานะการเงินของสหกรณ์ และกลุ่มเกษตรกร มีดังนี้ สหกรณ์ทั้งสิ้น จำนวน 56 สหกรณ์

สหกรณ์การเกษตร จำนวน 46 สหกรณ์

สินทรัพย์ทั้งสิ้น จำนวน 3,632.82 ล้านบาท หนี้สินทั้งสิ้น จำนวน 3,110.60 ล้านบาท และเป็นทุนของสหกรณ์เอง จำนวน 522.22 ล้านบาท จำนวนสมาชิก 118,065 คน

ผลการดำเนินงาน มีรายได้ทั้งสิ้น จำนวน 1,980.19 ล้านบาท มีค่าใช้จ่ายทั้งสิ้น จำนวน 2,002.27 ล้านบาท มีค่าใช้จ่ายสูงกว่ารายได้จึงส่งผลกระทบต่อผลขาดทุนสุทธิ จำนวน 22.08 ล้านบาท

สหกรณ์นิคม จำนวน 3 สหกรณ์

สินทรัพย์ทั้งสิ้น จำนวน 587.35 ล้านบาท หนี้สินทั้งสิ้น จำนวน 412.22 ล้านบาท และเป็นทุนของสหกรณ์เอง จำนวน 175.13 ล้านบาท จำนวนสมาชิก 6,850 คน

ผลการดำเนินงาน มีรายได้ทั้งสิ้น จำนวน 393.61 ล้านบาท มีค่าใช้จ่ายทั้งสิ้น จำนวน 390.32 ล้านบาท ผลกำไรสุทธิ จำนวน 3.29 ล้านบาท

สหกรณ์ออมทรัพย์ จำนวน 6 สหกรณ์

สินทรัพย์ทั้งสิ้น จำนวน 18,538.45 ล้านบาท หนี้สินทั้งสิ้น จำนวน 8,693.44 ล้านบาท และเป็นทุนของสหกรณ์เอง จำนวน 9,845.01 ล้านบาท จำนวนสมาชิก 15,880 คน

ผลการดำเนินงาน มีรายได้ทั้งสิ้น 966.70 ล้านบาท มีค่าใช้จ่ายทั้งสิ้น จำนวน 349.57 ล้านบาท ผลกำไรสุทธิ จำนวน 617.13 ล้านบาท

สหกรณ์บริการ จำนวน 1 สหกรณ์

สินทรัพย์ทั้งสิ้น จำนวน 10.97 ล้านบาท หนี้สินทั้งสิ้น จำนวน 1.68 ล้านบาท และเป็นทุนของสหกรณ์เอง จำนวน 9.29 ล้านบาท จำนวนสมาชิก 241 คน

ผลการดำเนินงาน มีรายได้ทั้งสิ้น จำนวน 3.01 ล้านบาท มีค่าใช้จ่ายทั้งสิ้น จำนวน 2.55 ล้านบาท ผลกำไรสุทธิ จำนวน 0.46 ล้านบาท

กลุ่มเกษตรกรทั้งสิ้น จำนวน 27 กลุ่มเกษตรกร

สินทรัพย์ทั้งสิ้น จำนวน 52.86 ล้านบาท หนี้สินทั้งสิ้น จำนวน 19.22 ล้านบาท และเป็นทุนของกลุ่มเกษตรกรเอง จำนวน 33.64 ล้านบาท จำนวนสมาชิก 3,626 คน

ผลการดำเนินงาน มีรายได้ทั้งสิ้น จำนวน 7.18 ล้านบาท มีค่าใช้จ่ายทั้งสิ้น จำนวน 7.39 ล้านบาท มีค่าใช้จ่ายสูงกว่ารายได้จึงมีผลขาดทุนสุทธิ จำนวน 0.21 ล้านบาท

ภาพรวมข้อมูลภาวะเศรษฐกิจของสหกรณ์และกลุ่มเกษตรกร

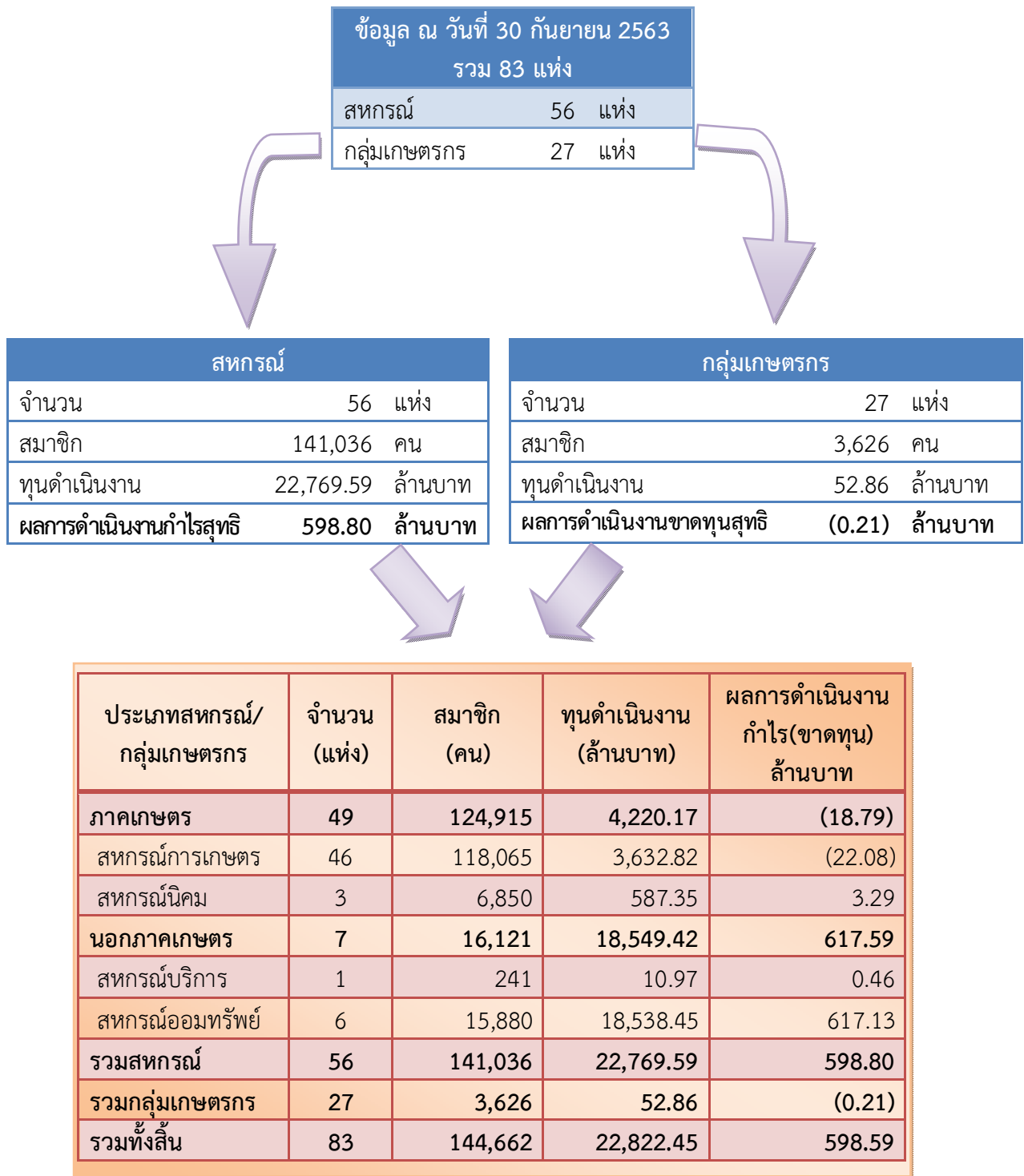

ภาพรวมข้อมูลภาวะเศรษฐกิจการเงินของสหกรณ์และกลุ่มเกษตรกร ปีงบประมาณ 2563

ทุนดำเนินงานของสหกรณ์และกลุ่มเกษตรกร 22,822.45 ล้านบาท

แหล่งที่มาของเงินทุน (ล้านบาท)		
รายการ	สหกรณ์	กลุ่มเกษตรกร
เจ้าหนี้เงินกู้	2,158.00	11.10
เจ้าหนี้เงินรับฝาก	9,422.27	0.92
เจ้าหนี้การค้า	39.45	0.00
หนี้สินอื่น ๆ	598.22	7.20
ทุนของสหกรณ์/ กลุ่มเกษตรกร	10,551.65	33.64
รวม	22,769.59	52.86

แหล่งที่ใช้ไปของเงินทุน (ล้านบาท)		
รายการ	สหกรณ์	กลุ่มเกษตรกร
เงินสด/เงินฝากธนาคาร/ เงินฝากสหกรณ์-สุทธิ	1,600.68	14.82
เงินลงทุนในหลักทรัพย์-สุทธิ	126.76	0.00
ลูกหนี้-สุทธิ	20,387.41	35.66
สินค้าคงเหลือ	237.42	0.03
ที่ดิน อาคาร และอุปกรณ์	399.50	0.90
สินทรัพย์อื่นๆ	17.82	1.45
รวม	22,769.59	52.86

ผลการดำเนินงาน กำไรสุทธิ 598.59 ล้านบาท			
รายการ	สหกรณ์	กลุ่มเกษตรกร	รวม
รายได้รวม	3,343.51	7.18	3,350.69
ค่าใช้จ่ายรวม	2,744.71	7.39	2,752.10
กำไร(ขาดทุน)สุทธิ	598.80	(0.21)	598.59
กำไรสุทธิ(แห่ง)	30	24	54
ขาดทุนสุทธิ(แห่ง)	26	3	29

ผลการดำเนินงาน

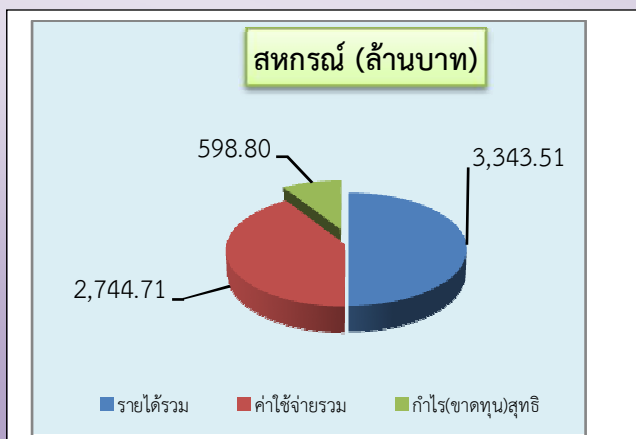

ภาพรวมข้อมูลภาวะเศรษฐกิจการเงินของสหกรณ์และกลุ่มเกษตรกร ปีงบประมาณ 2563

มูลค่าธุรกิจ 20,033.09 ล้านบาท			
รายการ	สหกรณ์	กลุ่มเกษตรกร	รวม
มูลค่าทั้งสิ้น	19,989.79	43.30	20,033.09
- สินเชื่อ	12,584.00	40.32	12,624.32
- รับฝาก	5,365.00	0.15	5,365.15
- จัดสินค้ามาจำหน่าย	979.11	2.80	981.91
- รวบรวมผลิตภัณฑ์	999.84	-	999.84
- แปรรูปผลิตภัณฑ์	54.41	-	54.41
- ให้บริการฯ	7.43	0.03	7.46

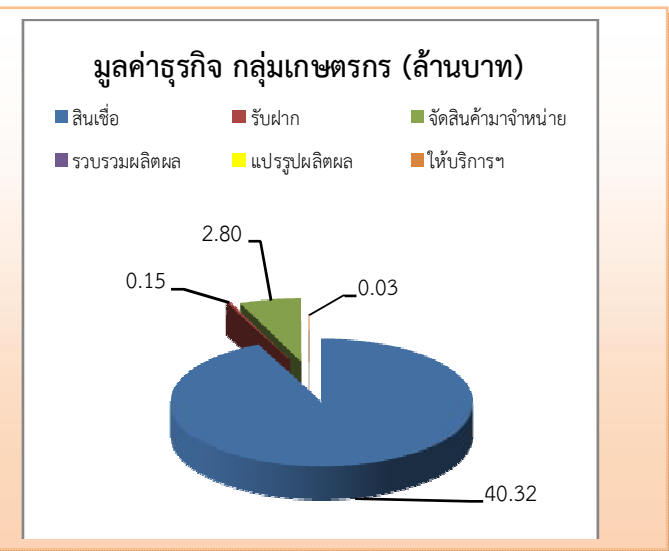
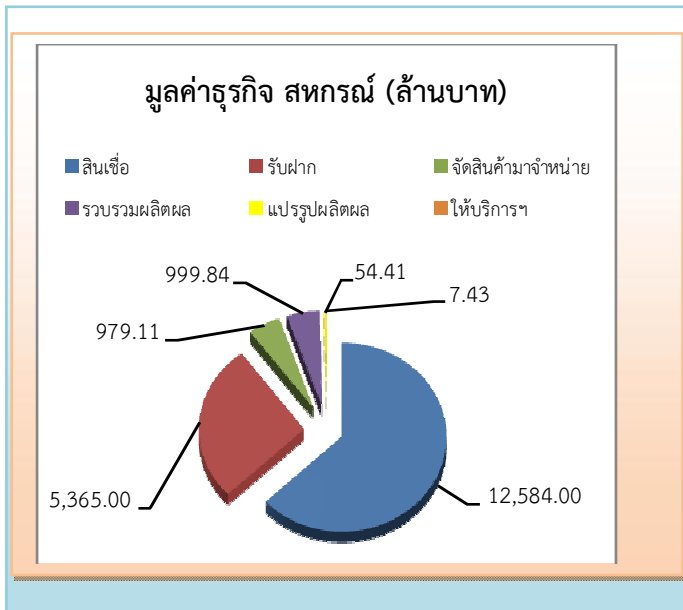
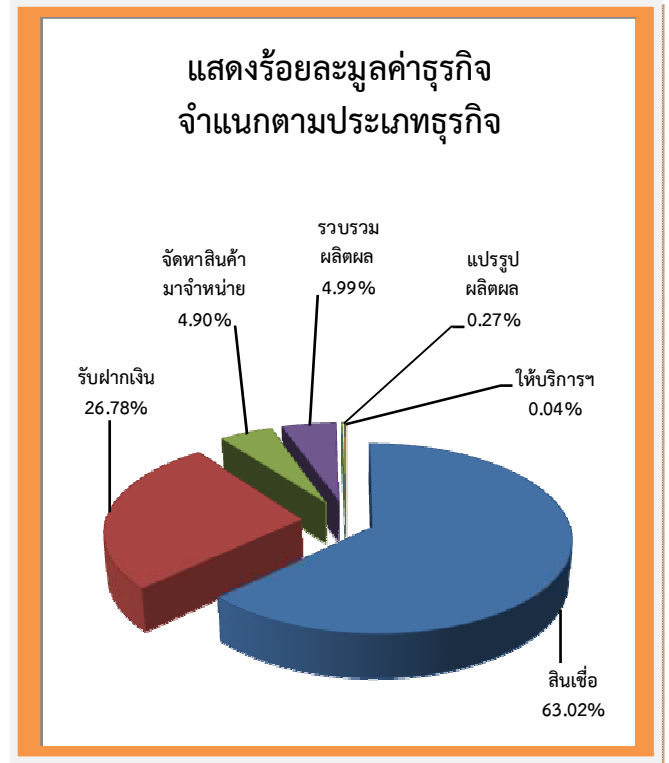

เงินออมเฉลี่ย - หนี้สินเฉลี่ยต่อสมาชิก (บาท ต่อ คน)		
รายการ	สหกรณ์	กลุ่มเกษตรกร
เงินออม	127,914.26	4,707.53
หนี้สิน	145,587.96	12,059.31

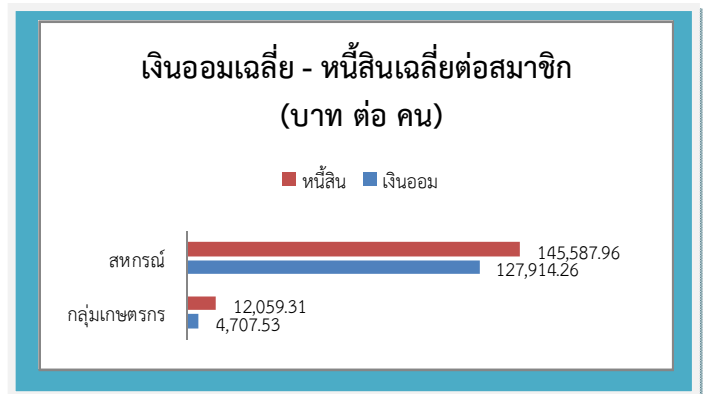

1. งานตรวจสอบบัญชีสหกรณ์และกลุ่มเกษตรกร

1.1 งานสอบบัญชี

- เพื่อให้สหกรณ์และกลุ่มเกษตรกรสามารถใช้ประโยชน์จากการตรวจสอบบัญชีและข้อสังเกตจากผู้สอบบัญชีไปปรับปรุงการบริหารจัดการ และอำนวยการประโยชน์แก่มวลสมาชิกโดยรวม
- เพื่อให้ การสอบบัญชีสหกรณ์เป็นไปอย่างมีประสิทธิภาพและสอดคล้องกับมาตรฐานการสอบบัญชี
- เพิ่มประสิทธิภาพการควบคุมภายในด้านการเงินการบัญชี
- เพื่อให้การปฏิบัติด้านการเงินการบัญชีเป็นไปตามกฎหมาย ระเบียบ และคำแนะนำของนายทะเบียนสหกรณ์ และหน่วยงานที่เกี่ยวข้อง
- สอบทาน วิเคราะห์ และประเมินผลการดำเนินงานของสหกรณ์และกลุ่มเกษตรกร จากรายงานการสอบบัญชีงบการเงิน และกระดาษทำการของสหกรณ์และกลุ่มเกษตรกรสรุปและแจ้งผลการวิเคราะห์ฐานะการเงินเพื่อให้สหกรณ์และกลุ่มเกษตรกรนำไปใช้ประโยชน์ในการบริหารจัดการ

1.2 การควบคุมคุณภาพงานสอบบัญชี

- เพื่อให้ การปฏิบัติงานสอบบัญชีสหกรณ์และกลุ่มเกษตรกรเป็นมาตรฐานการควบคุมคุณภาพงานสอบบัญชี
- พัฒนาผู้ปฏิบัติงานสอบบัญชีเป็นไปตามมาตรฐานวิชาชีพ

2. พัฒนาศาสนาเกษตรกร

2.1 โครงการฝึกอบรมเศรษฐกิจการเงินขั้นพื้นฐานแก่สมาชิกสหกรณ์ จำนวน 3 สหกรณ์ มีสมาชิก 95 ราย เพื่อให้สมาชิกสหกรณ์ได้ตระหนักและมีส่วนร่วมในการตรวจสอบการดำเนินการของสหกรณ์ มีความเชื่อมั่น ศรัทธาในระบบสหกรณ์มีความรู้เกี่ยวกับขั้นตอนการดำเนินธุรกรรมทางการเงินกับสหกรณ์ และการใช้เทคโนโลยี Application SmartMember

2.2 โครงการพัฒนาวิสาหกิจสู่ความเป็นมืออาชีพ

วิสาหกิจที่เข้าร่วมโครงการ จำนวน 3 กลุ่ม ได้แก่

1. กลุ่มผู้ผลิตและพัฒนาการแปรรูปกล้วยตำบระหวาน
2. กลุ่มเกษตรกรกล้วยไข่ ตำบลท่าพุทรา
3. วิสาหกิจชุมชนกลุ่มผลิตพันธุ์ข้าวบ้านไร่สุขุม

การดำเนินงานในโครงการพัฒนาวิสาหกิจชุมชนโดยการสอนแนะนำการจัดทำบัญชี เพื่อพัฒนาวิสาหกิจชุมชนให้มีระบบบัญชี และระบบการควบคุมภายในที่ดี สามารถจัดทำบัญชี งบทดลองและงบการเงินได้สามารถใช้ข้อมูลทางการเงินและปิดบัญชีในการบริหารจัดการ



3. งานสอบบัญชีรายบุคคล

ให้ความรู้แก่เกษตรกรกลุ่มเป้าหมายในโครงการต่างๆ

3.1 โครงการเสริมสร้างการจัดการจัดทำบัญชีครัวเรือน เพื่อการจัดการเศรษฐกิจระดับครัวเรือน จำนวน 722 ราย

3.2 โครงการพัฒนาศักยภาพด้านบัญชีแก่สมาชิก สหกรณ์และประชาชนกลุ่มเป้าหมาย (ทำบัญชีได้ใช้บัญชีเป็น) จำนวน 110 ราย

3.3 โครงการพัฒนาศักยภาพด้านบัญชีแก่สมาชิก สหกรณ์และประชาชนกลุ่มเป้าหมาย (ทำบัญชีอย่างยั่งยืน) จำนวน 80 ราย

3.4 โครงการศูนย์เรียนรู้และเพิ่มประสิทธิภาพ การผลิตสินค้าเกษตร (ศพก.) จำนวน 11 ศูนย์

3.5 โครงการระบบส่งเสริมการเกษตรแบบแปลงใหญ่ จำนวน 333 ราย

3.6 โครงการเกษตรทฤษฎีใหม่ จำนวน 180 ราย

3.7 โครงการบริหารจัดการการผลิตสินค้าเกษตร ตามแผนที่เกษตรเพื่อการบริหารจัดการเชิงรุก(Agri-Map) จำนวน 55 ราย

3.8 อบรมครูบัญชีทั้งสิ้น 43 ราย

เพื่อเกษตรกรให้กลุ่มเป้าหมายได้รับการพัฒนาศักยภาพการจัดการทำบัญชีโดยการสอนแนะให้เกษตรกรมีความรู้และความเข้าใจในการจัดทำบัญชีรับ - จ่ายในครัวเรือนและจัดทำบัญชีต้นทุนอาชีพได้ โดยมีการนำข้อมูลทางบัญชีมาคิดวิเคราะห์ลดรายจ่ายในครัวเรือนลดต้นทุนการผลิต และประกอบอาชีพเสริมเพิ่มรายได้ให้ตนเอง รวมถึงการบริหารจัดการหรือการรวมกลุ่มได้อย่างมีอาชีพ สามารถต่อรองราคาซื้อขายพร้อมทั้งมีตลาดรองรับผลผลิต



3.8 โครงการคลินิกเกษตรเคลื่อนที่ ปี 2563

สำนักงานตรวจบัญชีสหกรณ์กำแพงเพชร จัดนิทรรศการโครงการคลินิกเกษตรเคลื่อนที่ จำนวน 4 ครั้ง โดยจัดนิทรรศการให้ความรู้แก่ประชาชน เกษตรกรและบุคคลทั่วไป สำนักงานตรวจบัญชีสหกรณ์กำแพงเพชร นำสมุดบัญชีมอบให้ประชาชน เกษตรกรและบุคคลทั่วไป นักเรียนพร้อมแนะนำการจดบันทึกบัญชีให้มีความรู้และเข้าใจเกี่ยวกับการจัดทำบัญชีรับ-จ่าย ในครัวเรือน และบัญชีต้นทุนจากการประกอบอาชีพเกษตรกรสามารถนำข้อมูลทางการเงินดังกล่าวมาใช้ในการวิเคราะห์และวางแผนการประกอบอาชีพให้มีชีวิตความเป็นอยู่ที่ดีมั่นคงและยั่งยืน แจกสมุดต้นกล้าอาชีพแก่เด็กนักเรียนที่ชาวมนิทรรศการพร้อมกระปุกออมสินเพื่อเป็นการสอนให้รู้จักการออม อีกทั้งยังมีการแนะนำการจัดทำบัญชีรายบุคคล SmartMe แก่ประชาชนที่มาร่วมงาน



3.9 โครงการบำบัดทุกข์ บำรุงสุข สร้างรอยยิ้มให้ประชาชน ปี 2563

สำนักงานตรวจบัญชีสหกรณ์กำแพงเพชร ร่วมจัดนิทรรศการในโครงการผู้ว่าพบประชาชน จำนวน 9 ครั้ง เพื่อกระตุ้นให้คำปรึกษาแก่เกษตรกรและบุคคลทั่วไป ให้เห็นถึงความสำคัญของการจดบันทึกจัดทำบัญชีครัวเรือน รายรับ-รายจ่าย และการจัดทำบัญชีต้นทุนอาชีพ



ทั้งนี้ สำนักงานตรวจบัญชีสหกรณ์กำแพงเพชรร่วมจัดนิทรรศการให้ความรู้การจัดทำบัญชีรับจ่ายในครัวเรือน บัญชีต้นทุนประกอบอาชีพเพื่อใช้ในการวางแผนการใช้จ่ายและการประกอบอาชีพ และสามารถนำข้อมูลจากการบันทึกบัญชีไปปรับใช้ในการวางแผนการใช้จ่ายเงินในครัวเรือนและการประกอบอาชีพได้อย่างเหมาะสมและยังมีการนำสื่อต่างๆ อาทิ เช่น การนำไอ้ฟองเพียง การนำวงล้อทางบัญชี มาช่วยเป็นสื่อการสอนทำให้มีความเข้าใจในบัญชีมากขึ้น



4.งานพัฒนาเทคโนโลยี

4.1 ส่งเสริมให้สหกรณ์ใช้โปรแกรมระบบบัญชีสหกรณ์ครบวงจร สำหรับภาคเกษตร สำหรับสหกรณ์การเกษตรเพื่อการตลาดลูกค้า ธ.ก.ส. และระบบบัญชีสหกรณ์ออมทรัพย์

4.2 เพิ่มประสิทธิภาพการใช้เทคโนโลยีสารสนเทศทางการเงินการบัญชีในการบริหารจัดการของสหกรณ์เกี่ยวกับการใช้งานโปรแกรมระบบบัญชีสหกรณ์ครบวงจร (FAS)

4.3 ยกระดับสหกรณ์ที่พัฒนาระบบบัญชีด้วยนวัตกรรม Smart 4 M เพื่อให้เกษตรกร สมาชิก กรรมการสหกรณ์ และผู้ที่เกี่ยวข้องได้ประโยชน์จากข้อมูลร่วมกันอย่างคุ้มค่า อย่างรวดเร็ว และมีประสิทธิภาพ

กรมตรวจบัญชีสหกรณ์ได้พัฒนาระบบนวัตกรรม ได้แก่ ระบบสอบถามข้อมูลสมาชิก (SmartMember) และระบบข้อมูลเพื่อการตัดสินใจสำหรับผู้บริหารสหกรณ์ (SmartManage) เพื่อให้สมาชิกสามารถตรวจสอบข้อมูลธุรกรรมของตนเองกับสหกรณ์ได้สะดวก รวดเร็ว ทุกที่ ทุกเวลาและผู้บริหารสหกรณ์เข้าถึงข้อมูลเพื่อใช้ในการติดตามกำกับดูแลการดำเนินงานของสหกรณ์ได้อย่างรวดเร็ว ทันต่อเหตุการณ์สหกรณ์ในพื้นที่จังหวัดกำแพงเพชรที่ขอใช้และติดตั้งระบบ มี จำนวน 25 แห่ง

4.4 ใช้โปรแกรม CATS และ ACL ช่วยตรวจสอบบัญชีสหกรณ์ที่ใช้คอมพิวเตอร์

4.5 การตรวจสอบบัญชี และการควบคุมคุณภาพงานสอบบัญชีด้วยระบบกระดาษทำการอิเล็กทรอนิกส์ (EWP)

4.6 เครื่องมือเตือนภัยที่สามารถมองผ่านข้อมูลทางการเงินของสหกรณ์และกลุ่มเกษตรกร

- โปรแกรมระบบเฝ้าระวังและเตือนภัยทางการเงิน CFSAWS:ss คือ เครื่องมือเตือนภัยที่สามารถมองผ่านข้อมูลทางการเงินของสหกรณ์และกลุ่มเกษตรกรและส่งสัญญาณให้วิเคราะห์และเฝ้าระวังทางการเงินอย่างรวดเร็ว ช่วยในการคำนวณอัตราส่วนทางการเงินของสหกรณ์และกลุ่มเกษตรกรในมุมมอง 6 มิติ ของ CAMELS

- ช่วยประเมินเทียบเคียงอัตราส่วนมาตรฐานทางการเงินในระยะที่ 1 SS : Set Standard

- จัดระดับวิเคราะห์และเฝ้าระวังทางการเงินให้ผู้วิเคราะห์มีจุดเริ่มต้นในการเตรียมความพร้อมในการมองสภาพปัญหาเพื่อนำไปสู่การวิเคราะห์ภาวะเศรษฐกิจทางการเงินตามมุมมองของ CAMELS Analysis

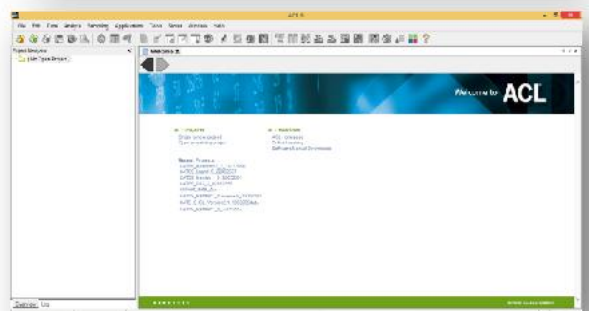

ผลงานกิจกรรมดีเด่นประจำปี 2563

ข้าราชการพลเรือนดีเด่น ระดับจังหวัด ประจำปีพุทธศักราช ๒๕๖๒
 กลุ่มที่ ๒ ตำแหน่งประเภทวิชาการ ระดับชำนาญการ
 พิจารณในปี ๒๕๖๓



๑. ชื่อ นางยวิภา มีผล
๒. ปัจจุบันดำรงตำแหน่ง นักวิชาการตรวจสอบบัญชีชำนาญการ ฝ่ายตรวจสอบและแนะนำด้านการบัญชีที่ ๑ สังกัด สำนักงานตรวจบัญชีสหกรณ์กำแพงเพชร กรมตรวจบัญชีสหกรณ์ กระทรวงเกษตรและสหกรณ์ อำเภอเมือง จังหวัดกำแพงเพชร ๖๒๐๐๐
 โทรศัพท์ที่ทำงาน ๐๕๕-๗๐๕๐๓๖-๗ โทรสาร ๐๕๕-๗๐๕๐๓๗ โทรศัพท์มือถือ ๐๙๑-๘๔๑๗๘๒๔
๓. เริ่มรับราชการ เมื่อวันที่ ๑๔ เดือน กุมภาพันธ์ พ.ศ. ๒๕๕๔
 รวมระยะเวลาปฏิบัติราชการ (นับถึงวันที่ ๓๐ กันยายน ๒๕๖๓) ๘ ปี ๗ เดือน ๑๖ วัน
๔. พฤติกรรมที่แสดงให้เห็นชัดเจนในการครองตน การครองคน การครองงาน การปฏิบัติตามมาตรฐานจริยธรรม

๔.๑ การครองตน

- ดำรงชีวิตตามหลักปรัชญาเศรษฐกิจพอเพียง รู้จักใช้จ่าย ตามควรแห่งฐานะ สอนให้ลูกรู้จักประหยัด อดออม ใช้เวลาว่างจัดสรรที่ดินที่มีอยู่ ปลูกข้าว ปลูกผักสวนครัว ผลไม้ เลี้ยงไก่ เลี้ยงปลา เพื่อบริโภค ในครอบครัวและจำหน่าย เป็นการลดค่าใช้จ่ายและสร้างรายได้เพิ่มให้กับครอบครัว ปลูกจิตสำนึก การอนุรักษ์สิ่งแวดล้อมให้กับลูกๆ โดยเริ่มจากครอบครัวที่ทำเป็นแบบอย่าง โดยปลูกต้นไม้ ปลูกพืชแบบปลอดสารพิษ คัดแยกขยะในครัวเรือน
- มีความวิริยะ อุตสาหะ ต่องานในหน้าที่ความรับผิดชอบ โดยการควบคุมกำกับติดตามงาน ทั้งในรูปแบบการประชุม และติดตามในพื้นที่อย่างสม่ำเสมอ และมีความตั้งใจที่จะทำงาน ในหน้าที่ให้ได้รับความสำเร็จด้วยการ บริหารจัดการทรัพยากรที่มีอยู่อย่างจำกัด ให้เกิด ประสิทธิภาพสูงสุด มีความอดทนไม่ย่อท้อต่อปัญหา อุปสรรค มีความรับผิดชอบต่อตนเอง ครอบครัว และผู้อื่นอย่างจริงจัง
- ปฏิบัติตามระเบียบและกฎหมายที่กำหนดไว้อย่างเคร่งครัด พร้อมทั้งได้ประพฤติและปฏิบัติตน เป็นตัวอย่างแก่เพื่อนร่วมงานและบุคคลโดยทั่วไปอย่างสม่ำเสมอ และยังได้นำแนวทาง นโยบาย หรือ ข้อเสนอของผู้บังคับบัญชามาถ่ายทอดสู่การปฏิบัติอย่างทุ่มเทและจริงจัง ซึ่งเป็นการแสดงออก ให้เห็นถึงการเชื่อฟัง และให้ความเคารพต่อผู้บังคับบัญชา นอกจากนี้ยังเป็นบุคคลที่ให้ความสำคัญกับการเป็นผู้ตรงต่อเวลาทั้งในเรื่องงาน และวินัยส่วนตัว จะสังเกต ได้จาก การนัดเวลาประชุม หรือ การติดตามงานตามแผนงาน เป็นต้น
- ประพฤติปฏิบัติตน ในฐานะพุทธศาสนิกชนที่ดี โดยละเว้นต่อการประพฤติชั่ว และไม่ลุ่มหลง อบายมุข เอื้อเฟื้อเผื่อแผ่ เสียสละ เห็นแก่ประโยชน์ส่วนรวม พร้อมทั้งเสียสละกำลังทรัพย์ เพื่อช่วยเหลือบุคคลอื่น ที่ตกทุกข์ ซึ่งบ่งบอกถึงความเมตตา กรุณา โอบอ้อมอารีต่อบุคคลอื่น โดยทั่วไป มีความซื่อสัตย์ สุจริต ต่อตนเองและผู้อื่น ซึ่งจะสังเกตเห็นได้จากการรักษาคำมั่น สัญญาที่ให้กับผู้บังคับบัญชา และบุคคลอื่น

- ได้เข้าร่วมปฏิบัติศาสนกิจและทำนุบำรุงศาสนาในเทศกาลสำคัญทางศาสนา ได้เข้าร่วมพิธีในโอกาสสำคัญอย่างสม่ำเสมอ ปฏิบัติตนเป็นพลเมืองดีเป็นกิจวัตรปกติ ซึ่งแสดงออกให้เห็นถึงความจงรักภักดีและเทิดทูนในสถาบันพระมหากษัตริย์ และใช้เวลาว่าง พาดิมาารดาพร้อมด้วยบุตรเข้าวัด ปฏิบัติธรรม ดูแลเลี้ยงดูบิดามารดา พาเข้ารับการตรวจรักษาตามแพทย์นัดเป็นประจำ ด้วยความเต็มใจ

ภาพกิจกรรม

❖ การครองตน

ร่วมกิจกรรมทำบุญตักบาตรข้าวสารอาหารแห้งในวันสำคัญ



กิจกรรมปลูกข้าว ผักสวนครัว ผลไม้ และเลี้ยงไก่ ไ่วบริโภคในครัวเรือน



กิจกรรมคัดแยกขยะในครัวเรือน และการทำปุ๋ย น้ำหมักชีวภาพ



๔.๒ การครองคน

- มีสุขภาพกาย และสุขภาพจิตที่ดี มีมนุษยสัมพันธ์ดี ยอมรับฟังความคิดเห็นของผู้อื่น กล้ารับผิดชอบ ในสิ่งที่ได้กระทำ มีน้ำใจ ช่วยเหลือ และให้ความร่วมมือในการปฏิบัติงาน ทั้งภายในสำนักงาน และหน่วยงานที่เกี่ยวข้อง จนเป็นที่ชื่นชมของบุคลากรในสำนักงาน และหน่วยงานอื่น
- มีความสามารถในด้านองค์ความรู้และทักษะในการคิดและเสนอเหตุผล ให้ความเห็น ปรีกษา เสนอแนะในงานที่รับผิดชอบ และได้มีการสร้างเครือข่ายระหว่างหน่วยงานในกระทรวงเกษตร และสหกรณ์ เครือข่ายอาสาสมัครเกษตร รวมทั้งหน่วยงานอื่น ๆ การมีส่วนร่วมในงานที่รับผิดชอบ และเปิดโอกาสยอมรับฟังความคิดเห็นของผู้อื่น
- มีจิตบริการ ปฏิบัติต่อผู้รับบริการ โดยให้ความช่วยเหลือ แนะนำในสิ่งที่ดี ตลอดจนให้ข้อมูลข่าวสาร ที่เป็นประโยชน์ ให้การบริการด้วยความเต็มใจ และเสมอภาคกันทุกระดับ มีอัธยาศัยดี เป็นกันเอง และสุภาพต่อทุกคน
- ประพฤติและปฏิบัติตรงตามหลักเกณฑ์ กฎ ระเบียบ ที่การกำหนดถือประโยชน์ของทางราชการหรือส่วนรวมเป็นที่ตั้ง ตัดสิน วินิจฉัย หรือแก้ปัญหา โดยใช้เหตุผล
- ให้ความร่วมมือ หรือเข้าร่วมกิจกรรมที่จัดขึ้นภายนอกหน่วยงาน และภายในหน่วยงาน ได้ให้ ข้อเสนอแนะที่เป็นประโยชน์ต่อการปฏิบัติงานของทีมงาน และเป็นบุคคลที่ให้ความสำคัญ ยกย่อง หรือให้เกียรติแก่ผู้ร่วมงานอย่างดียิ่ง

ภาพกิจกรรม

❖ การครองคน

ร่วมประชุมคณะกรรมการดำเนินการ และสอนแนะการใช้งาน Smart eM พร้อมทั้งผู้ช่วยผู้สอบบัญชี ร่วมรับฟัง เพื่อเป็นแนวทางในการปฏิบัติงาน



๔.๓ การครองงาน

- ใฝ่ศึกษา ค้นคว้า หาความรู้ที่จำเป็นต้องใช้ในการปฏิบัติงาน และความรู้ใหม่ๆ มาเพิ่มเติม ทักษะ ของตนเองเสมอ มีความตั้งใจปฏิบัติงานให้ได้รับความสำเร็จ สนใจและเอาใจใส่ในงานที่ รับผิดชอบ ไม่ย่อท้อต่อปัญหาอุปสรรคต่างๆ ปฏิบัติงานให้ได้ผลงานตามที่เป้าหมายกำหนดไว้
- มีความรู้และเข้าใจในหลักเกณฑ์ วิธีการ ระเบียบ กฎ ข้อบังคับ มติ กฎหมาย และ นโยบาย และ มีทักษะ ความสามารถ ในการนำความรู้ที่มีอยู่ ไปใช้ในการปฏิบัติงานได้เป็นอย่างดี สามารถแก้ปัญหา มีปฏิภาณไหวพริบ เป็นอย่างดี รักและชอบงานที่ทำอย่างเต็มใจ จริงใจและทุ่มเท อุทิศเวลา ให้กับราชการเต็มที่
- มีความกระตือรือร้น ปฏิบัติงานที่ได้รับมอบหมายจนสำเร็จ ขยันหมั่นเพียร เสียสละ และ อุทิศเวลาให้งาน

- ปฏิบัติงานโดยยึดหลักผลประโยชน์ของส่วนรวม และประชาชนเป็นสำคัญ และ สอดคล้องกับความต้องการ ของส่วนรวมและประชาชน โดยคำนึงถึงการใช้วัสดุ อุปกรณ์และสาธารณูปโภคได้อย่างประหยัด และเหมาะสม ตลอดจนร่วมมือ ช่วยเหลือ และประสานงานระหว่างราชการกับประชาชนอย่างทุ่มเทและจริงใจ
- ปฏิบัติหน้าที่ด้วยความซื่อสัตย์ โปร่งใส ยึดหลักความเสมอภาคในการให้บริการด้วยความเป็นธรรม และรักษาไว้ซึ่งเกียรติภูมิแห่งวิชาชีพ ปฏิบัติหน้าที่ที่ได้รับมอบหมายด้วยความอดทน เสียสละ มีคุณธรรม ตรงต่อเวลา ยึดมั่นในหลักการและความถูกต้อง มุ่งมั่นที่จะร่วมมือในการพัฒนา และปรับปรุงงาน ที่รับผิดชอบให้มีประสิทธิภาพยิ่งขึ้น ปรับตัวเองให้พร้อมรับสถานการณ์ และการเปลี่ยนแปลงที่เกิดขึ้นตลอดเวลา ใช้ทรัพยากรที่มีอยู่อย่างคุ้มค่า และเกิดประโยชน์สูงสุด

ภาพกิจกรรม

❖ **การครองงาน**



๔.๓ การปฏิบัติตามมาตรฐานทางจริยธรรม

- ปฏิบัติหน้าที่ในฐานะเป็นพลเมืองที่ดี รวมทั้งทำหน้าที่ในการเสียภาษีตามกฎหมาย ไม่ทำงานหรือกิจการอื่นใดนอกเหนือจากงานราชการที่ขัดแย้งต่อหน้าที่ ความรับผิดชอบในทางราชการ

ภาพกิจกรรม

❖ **การปฏิบัติงานตามมาตรฐานจริยธรรม**



❖ **การมีจิตสาธารณะ**

ร่วมกิจกรรมจิตอาสา กำจัดวัชพืช ใสบ่อย ดูแลต้นไม้ และปลูกป่า กับหน่วยงานอื่น



๕. ผลงานดีเด่น/ผลงานที่ได้รับรางวัล/ผลงานที่เป็นประโยชน์ต่อราชการและสังคม

- ได้รับการคัดเลือกให้เป็นผู้สอบบัญชีสหกรณ์ดีเด่น ระดับจังหวัด ประจำปีงบประมาณ ๒๕๕๘



๖. รางวัล/ประกาศเกียรติคุณที่ได้รับในระดับหน่วยงาน ชุมชน ประเทศ หรือนานาชาติ

- ได้รับการคัดเลือกให้เป็นข้าราชการดีเด่นของสำนักงานตรวจบัญชีสหกรณ์กำแพงเพชร ปี ๒๕๖๑ และ ๒๕๖๒

๗. ปณิธานความดีที่ยึดถือเป็นหลักในการปฏิบัติงาน

ประพฤติปฏิบัติตนเป็นคนดี ปฏิบัติหน้าที่ด้วยความซื่อสัตย์ สุจริต บำเพ็ญประโยชน์ต่อส่วนรวม ดำรงชีวิต ตามหลักปรัชญาเศรษฐกิจพอเพียง

พนักงานราชการดีเด่น ระดับจังหวัด ประจำปี พ.ศ.๒๕๖๒
พิจารณาผลในปี ๒๕๖๓



๑.ชื่อ นางสาวจิตลดา บรรณสาร

๒.ปัจจุบันดำรงตำแหน่ง นักวิชาการตรวจสอบบัญชี

หน่วยงาน สำนักงานตรวจบัญชีสหกรณ์กำแพงเพชร กรมตรวจบัญชีสหกรณ์ กระทรวงเกษตรและสหกรณ์
อำเภอเมือง จังหวัดกำแพงเพชร รหัสไปรษณีย์ ๖๒๐๐๐

โทรศัพท์ที่ทำงาน ๐-๕๕๗-๐๕๐๓๗ โทรสาร ๐-๕๕๗-๐๕๐๓๗ โทรศัพท์มือถือ ๐๙๔-๗๑๗-๕๒๘๘

Email address jitlda.๐๒๗๔@gmail.com

๓.เริ่มรับราชการ เมื่อวันที่ ๓ เดือน ธันวาคม พ.ศ.๒๕๕๕

รวมระยะเวลาปฏิบัติราชการ (นับถึงวันที่ ๓๐ กันยายน พ.ศ.๒๕๖๒) ๗ ปี ๑ เดือน

๔.พฤติกรรมที่แสดงให้เห็นชัดเจนในการครองตน ครองคน ครองงาน การปฏิบัติตามมาตรฐานจริยธรรม

๔.๑ การครองตน

- ปฏิบัติตนตามระบบ ระเบียบราชการ ให้ความเคารพผู้บังคับบัญชา และผู้ร่วมงาน ปฏิบัติงานด้วยความภูมิใจในการเป็นพนักงานราชการ และมีจิตบริการต่อผู้ร่วมงานในการปฏิบัติงานอื่นๆ สามารถประสานงานและปฏิบัติงานด้านต่างๆ ให้สำเร็จลุล่วงไปด้วยดี

- ปฏิบัติตนอยู่ในกรอบในศีลธรรม จริยธรรม ไม่ลุ่มหลงอบายมุข ช่วยทำนุบำรุงศาสนา การเข้าร่วมงานและปฏิบัติตนเพื่อสืบสานวัฒนธรรมประเพณีไทย เช่น พาบิดามารดาถวายเทียนพรรษา ในวันเข้าพรรษา ทำบุญตักบาตรในวันมาฆบูชา และวันสำคัญๆทางศาสนา พาบิดามารดาทำบุญปิดทองฝังลูกนิมิต และร่วมทำบุญสร้างพระประธาน ณ วัดต่างๆ เมื่อมีโอกาส

- ปฏิบัติตนเป็นที่รักใคร่ของบิดา มารดา ญาติพี่น้อง ปฏิบัติหน้าที่ในการดูแลบิดา มารดา ที่ป่วยเป็นโรคมะเร็ง ซึ่งได้ปฏิบัติดูแลทั้งร่างกาย และสภาพจิตใจ มิให้บิดา มารดา ต้องทุกข์ใจโดยปฏิบัติตนเป็นคนดีให้ความรัก ความเอาใจใส่ ช่วยเหลือซึ่งกันและกันในกลุ่มญาติพี่น้อง มีความเมตตา โอบอ้อมอารี เป็นที่พึ่งของญาติพี่น้องในการเกื้อกูลญาติพี่น้องที่ลำบากกว่าตามโอกาสที่เหมาะสม

- ปฏิบัติจัดรวมกลุ่มเพื่อนๆ พี่ น้อง ที่มีจิตมุ่งมั่น ปันน้ำใจ และมีจิตศรัทธาเดียวกัน สมทบเงินบริจาครวมทั้งสิ่งของที่จำเป็นมอบให้กับโรงพยาบาล และโรงเรียนต่างๆ ที่ห่างไกลความเจริญ และยังขาดแคลนสิ่งของที่จำเป็น อาทิ เช่น ชุดยาสามัญประจำบ้าน เครื่องมือแพทย์ สำหรับโรงพยาบาล และอุปกรณ์การเรียนสำหรับนักเรียนชั้น อนุบาล ถึง ระดับประถมศึกษาที่ยากไร้ รวมทั้งเครื่องนุ่งห่มสำหรับเด็กและผู้ใหญ่ ที่ด้อยโอกาส

- ดำรงชีวิตตามหลักปรัชญาเศรษฐกิจพอเพียง รู้จักใช้จ่าย และอดออม ใช้เวลาว่างปลูกพืชสวนครัวเพื่อบริโภคในครอบครัวและแจกจ่ายให้กับเพื่อนบ้าน อีกทั้งยังช่วยลดค่าใช้จ่ายครัวเรือน

๔.๒ การครองคน

- เป็นผู้ที่รับฟังที่ดี ยอมรับความคิดเห็นของผู้อื่น ไม่ตัดสินผู้อื่นจนกว่าจะได้รับข้อมูล มีความเอื้อเฟื้อเผื่อแผ่ต่อบุคคลในสำนักงาน สามารถทำงานร่วมกับเพื่อนร่วมงาน และหมู่คณะได้ โดยมีความแลกเปลี่ยนความรู้และความคิดเห็น ยอมรับฟังในความคิดเห็นของคนส่วนใหญ่ที่มีประโยชน์ต่อการทำงานขององค์กรให้เกิดประสิทธิผลอย่างสูงสุด

- เป็นที่ยอมรับของผู้ร่วมงาน ในการให้ความร่วมมือ โดยเห็นประโยชน์ในภาพรวมขององค์กร ในงานที่ตั้งใจให้ความช่วยเหลือเพื่อนร่วมงานในงานสามารถปฏิบัติงานได้ดี รวมทั้งการถ่ายทอดและสอนงาน

ให้แก่ผู้ร่วมงาน เช่น การใช้โปรแกรมตรวจสอบวิเคราะห์เชิงลึก (CATS) รวมทั้งการวิเคราะห์ผลจากการใช้ (CATS) การให้คำแนะนำแก่สหกรณ์ที่ใช้โปรแกรมระบบบัญชีที่พัฒนาโดยกรมตรวจบัญชีสหกรณ์ทุกระบบ ทำให้บุคลากรของสำนักงาน และสหกรณ์มีความรู้ความเข้าใจมากขึ้น

ภาพกิจกรรมการครองคน



๔.๓ การครองงาน

- ในการปฏิบัติงานที่ปฏิบัติตนเป็นตามระบบ ระเบียบของทางราชการ และปฏิบัติงานในหน้าที่ตามที่ได้มอบหมายและงานอื่นๆ เช่น ด้านงานสอบบัญชี งานโครงการต่างๆของนโยบายกรมตรวจบัญชีสหกรณ์รวมทั้งด้านนโยบายของรัฐบาล และงานด้านต่างๆของจังหวัดในพื้นที่ ซึ่งมีความมุ่งมั่น และความตั้งใจ เพื่อให้ผลสัมฤทธิ์ที่ดีของงานที่ได้รับมอบหมาย

- ประพฤติตนมีจิตบริการดีเยี่ยม อุทิศเวลาให้กับราชการทั้งในเวลาและนอกเวลาราชการ สนใจเอาใจใส่ในงานด้วยความเต็มใจ และเกิดประโยชน์สูงสุดต่อองค์กร โดยศึกษาค้นคว้าหาความรู้เพื่อนำมาปรับใช้ในการปฏิบัติงานอย่างสม่ำเสมอ เช่น การศึกษาระเบียบต่างๆที่กำหนดขึ้นใหม่ เพื่อให้งานที่ได้รับมอบหมายทุกงานสำเร็จลุล่วงตามกำหนดเวลาและมีประสิทธิภาพ

- ปฏิบัติตนให้บริการแก่ผู้ที่มาติดต่อกันทั้งสหกรณ์ และกลุ่มเกษตรกร หน่วยงานราชการ และบุคคลภายนอกทุกคน หากมีสิ่งใดที่สามารถให้คำแนะนำ ช่วยเหลือ และให้ข้อมูลข่าวสารต่างๆที่เป็นประโยชน์แก่ผู้มารับบริการแล้ว ก็ยินดีและเต็มใจที่จะให้บริการด้วยความเสมอภาคเท่าเทียมกัน และด้วยอัธยาศัยที่เป็นกันเองกับทุกๆ คน

- สามารถเป็นวิทยากรสอนแนะนำการจัดทำบัญชี รับ-จ่าย ในครัวเรือน ต้นทุนประกอบอาชีพ และเป็นพิธีกรตามงานต่างๆของสำนักงานที่จัดขึ้น

ภาพกิจกรรมการครองงาน



๔.๔ การปฏิบัติตามมาตรฐานทางจริยธรรม

- ปฏิบัติตามระเบียบและกฎหมายที่กำหนดไว้อย่างเคร่งครัด พร้อมทั้งได้ประพฤติและปฏิบัติตนให้เป็นตัวอย่างที่ดี แก่เพื่อนร่วมงาน และบุคคลโดยทั่วไปอย่างสม่ำเสมอ และยังได้นำแนวทางนโยบายของผู้บังคับบัญชามาถ่ายทอดสู่การปฏิบัติอย่างทุ่มเท จริงใจ และให้ความเคารพต่อผู้บังคับบัญชา

ภาพกิจกรรมการปฏิบัติตามมาตรฐานทางจริยธรรม



๕. ผลงานดีเด่น/ผลงานที่ได้รับรางวัล/ผลงานที่เป็นประโยชน์ต่อราชการและสังคม

-ไม่มี-

๖. รางวัล/ประกาศเกียรติคุณที่ได้รับในระดับหน่วยงาน ชุมชน ประเทศ หรือนานาชาติ

-ไม่มี-

๗. ภาระงานความดีที่ยึดถือเป็นหลักในการปฏิบัติงาน

-ยอมรับข้อผิดพลาด และพัฒนาให้ดียิ่งขึ้น

แบบคัดเลือกเกษตรกรดีเด่นแห่งชาติ ระดับจังหวัด ประจำปี พ.ศ.๒๕๖๒
สาขา บัญชีฟาร์ม
พิจารณาผลในปี ๒๕๖๓



๑. ชื่อ นางแก้วใจ นามสกุล ยาวิชัย

๒. เกิด วัน/เดือน/ปี พ.ศ. ๑๘ /มิถุนายน / ๒๕๐๘ อายุ ๕๔ ปี

สถานภาพ (/) โสด () สมรส () หม้าย/หย่าร้าง

ที่อยู่ปัจจุบัน บ้านเลขที่ ๕๙/๒ หมู่ที่ ๒ ตรอก/ซอย - ถนน - ตำบล โป่งน้ำร้อน อำเภอ คลองลาน จังหวัด กำแพงเพชร รหัสไปรษณีย์ ๖๒๑๘๐ โทรศัพท์ ๐๙๘-๘๐๕๕๙๒๑

อาชีพหลัก ทำสวนผลไม้ ทำประมง เลี้ยงกุ้งก้ามกราม และปลาทบหิม บนพื้นที่ ๑๑ ไร่
 ทำนา ทำสวนกล้วยไข่ ปลูกผักสวนครัวและเลี้ยงไก่ บนพื้นที่ ๔ ไร่ ๒ งาน

๓. จบการศึกษาสูงสุด ระดับ มัธยมศึกษาตอนปลาย

๔. แนวความคิด หรือ คติประจำใจ ที่ใช้เป็นแนวทางในการดำเนินชีวิต

" อยู่แบบพอเพียง และพอดีกับธรรมชาติ "

๕. การดำเนินกิจกรรม (อาชีพ) ในปัจจุบัน มีข้อมูลรายละเอียดรายได้ ต้นทุน กำไร ของอาชีพนั้น

นางแก้วใจ ยาวิชัย มีพื้นที่ทำเกษตรกรรม จำนวน ๑๕ ไร่ ๒ งาน

แบ่งพื้นที่ทำสวนผลไม้ จำนวน ๑๐ ไร่

- ปลูกทุเรียน จำนวน ๓๐๐ ต้น , เงาะ จำนวน ๕๐ ต้น , ลองกอง จำนวน ๒๐ ต้น, มังคุด จำนวน ๒๐ ต้น

ปลูกผลไม้ชนิดอื่นแซม เช่น มะพร้าว, มะม่วง, ชมพู่, มะไฟ, ส้มโอ เป็นต้น

แบ่งพื้นที่ ทำนาและสวนกล้วยไข่ จำนวน ๔ ไร่

แบ่งพื้นที่ ในการเลี้ยงสัตว์ จำนวน ๑ ไร่ แยกเป็น

- เลี้ยงปลาทบหิม , เลี้ยงกุ้งก้ามกราม

แบ่งพื้นที่เพื่อ ปลูกผักสวนครัว, เลี้ยงไก่, เลี้ยงไส้เดือน จำนวน ๒ งาน

- โดยปลูกหมุนเวียนตามฤดูกาล เพื่อใช้ในการบริโภคในครัวเรือน แบ่งปันเพื่อนบ้านและที่เหลือก็นำไป

จำหน่าย ประกอบไปด้วย ผักชี ขึ้นฉ่าย คื่นช่าย พริก กระเพรา มัน มะละกอ ผักกูด ฯลฯ



๖. ความคิดริเริ่ม และความพยายามฟันฝ่าอุปสรรค ในการสร้างผลงานด้านบัญชีฟาร์ม

เริ่มจากการชักชวนให้สมาชิกแปลงใหญ่กล้วยไข่ จัดทำบัญชีครัวเรือน บัญชีต้นทุน โดยมี การยกตัวอย่างจากตนเองให้สมาชิกหรือเกษตรกรมองเห็นถึงประโยชน์ของการจดบันทึกบัญชีและมีการให้ สมาชิกแปลงใหญ่นำสมุดบัญชีมาให้ตรวจสอบในวันประชุมแปลงใหญ่ โดยนำข้อมูลทางบัญชีมาแลกเปลี่ยนกัน ระหว่างสมาชิกในแปลงใหญ่เพื่อปรึกษาหารือหาแนวทางในการลดต้นทุนพร้อมกับเป็นการกระตุ้นให้สมาชิก มีความกระตือรือร้นในการจะจดบันทึกบัญชีมากขึ้น

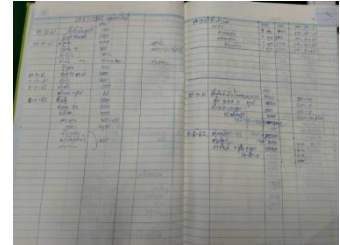
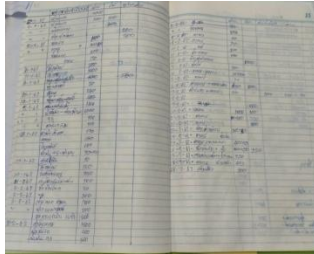
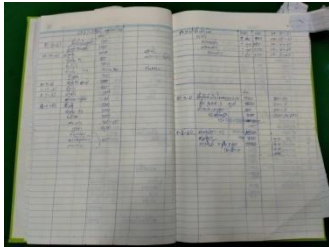

๗. ผลงานและความสำเร็จของผลงานด้านบัญชีฟาร์ม ทั้งปริมาณและคุณภาพ (ระบุให้ชัดเจน) เช่น

ปี ๒๕๖๐-๒๕๖๒ ถ่ายทอดองค์ความรู้เรื่องบัญชีรับ-จ่าย และบัญชีต้นทุนประกอบอาชีพให้แก่เกษตรกร ในพื้นที่ จำนวน ๒๐๐ คน ผลการติดตามพบว่า มีเกษตรกรสามารถจัดทำบัญชีได้ ๕๓ คน



๘. ความเป็นผู้นำและการเสียสละเพื่อประโยชน์ส่วนรวม

อาสาสมัครป้องกันภัยฝ่ายพลเรือน ร่วมอยู่เวรช่วงเทศกาลและปลูกต้นไม้ บริเวณหมู่บ้าน ทำความ สะอาดหมู่บ้านและสถานที่สาธารณะเพื่อให้หมู่บ้านมีความสะอาดหน้ามองแก่ผู้ที่สัญจรผ่านเป็นวิทยากร ให้ความรู้แก่คนในชุมชนเกี่ยวกับการทำเกษตรอินทรีย์การทำบัญชีครัวเรือน บัญชีต้นทุนอาชีพ และให้ความรู้ การเลี้ยงไส้เดือนทำปุ๋ยอินทรีย์เพื่อลดการใช้สารเคมีแก่คนในชุมชนและเป็นอาสาสมัครสาธารณสุขประจำ หมู่บ้านช่วยดูแลสมาชิกในหมู่บ้านที่เป็นผู้ป่วยติดเตียงและกิจกรรมต่างๆ เพื่อชุมชน



๙. การอนุรักษ์ทรัพยากรธรรมชาติและสิ่งแวดล้อม

ทำการเกษตรแบบอินทรีย์ไม่ใช้สารเคมีเพื่อรักษาระบบนิเวศในสวนผลไม้ การทำปุ๋ยชีวภาพ การป้องกันแมลงและศัตรูพืช นอกจากทำการเกษตรแบบอินทรีย์ในครัวเรือนแล้วยังให้ความรู้กับเกษตรกร และชุมชนต่อยอด การทำเกษตรอินทรีย์มุ่งหวังที่จะสร้างความมั่นคงในการทำการเกษตรให้กับเกษตรกร ในชุมชน ตลอดจนอนุรักษ์และฟื้นฟูวิถีชีวิตของชุมชนเกษตรกรรม วิธีการผลิตของเกษตรอินทรีย์เป็นวิถี การผลิตที่เราต้องเรียนรู้ในการดัดแปลงการผลิตของตนให้เข้ากับวิถีธรรมชาติ อาศัยกลไกธรรมชาติ เพื่อทำการเกษตร ดังนั้นวิธีการผลิตเกษตรอินทรีย์จึงเป็นวิถีแห่งพึ่งพาธรรมชาติ ซึ่งสอดคล้องกลมกลืน กับวิถีชีวิตของชุมชนเกษตรพื้นบ้านของสังคมไทย

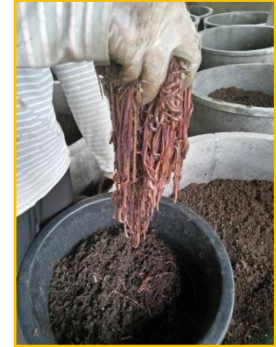

ภาพกิจกรรม

ประมวลภาพกิจกรรมงานพิธี



ร่วมวางพานพุ่ม เนื่องในวันพ่อขุนรามคำแหงมหาราช



ร่วมวางพานพุ่ม เนื่องในวันยุทธหัตถีของสมเด็จพระนเรศวรมหาราช ประจำปี 2563



ร่วมพิธีวางพานพุ่มดอกไม้สดถวายราชสักการะ "วันพระบิดาแห่งมาตรฐานการช่างไทย" และ "วันมาตรฐานฝีมือแรงงานแห่งชาติ" ประจำปี 2563



ร่วมพิธีวางพวงมาลาถวายราชสักการะ "วันสมเด็จพระนารายณ์มหาราช"



ร่วมพิธีถวายเครื่องราชสักการะและวางพานพุ่มและพิธีจุดเทียนชัยมงคล
เนื่องในวันเฉลิมพระชนมพรรษาพระบาทสมเด็จพระเจ้าอยู่หัวประจำปีพุทธศักราช 2563



ร่วมกิจกรรมเฉลิมพระชนมพรรษาสมเด็จพระนางเจ้าสิริกิติ์ พระบรมราชินีนาถ
พระบรมราชชนนีพันปีหลวง 12 สิงหาคม 2563



ร่วมพิธีลงนามถวายพระพรชัยมงคล สมเด็จพระนางเจ้าสิริกิติ์ พระบรมราชินีนาถ พระบรมราชชนนีพันปีหลวง



ร่วมพิธีถวายเครื่องราชสักการะและวางพานพุ่ม และพิธีจุดเทียนถวายพระพรชัยมงคล
เนื่องในโอกาสวันเฉลิมพระชนมพรรษาสมเด็จพระนางเจ้าสิริกิติ์ พระบรมราชินีนาถ
พระบรมราชชนนีพันปีหลวง 12 สิงหาคม 2563



ร่วมบำเพ็ญกุศลและพิธีน้อมรำลึก เนื่องในวันคล้ายวันสวรรคตพระบาทสมเด็จพระบรมชนกาธิเบศร
มหาภูมิพลอดุลยเดชมหาราช บรมนาถบพิตร



ร่วมพิธีจุดเทียนเพื่อน้อมรำลึกในพระมหากรุณาธิคุณ พระบาทสมเด็จพระบรมชนกาธิเบศร
มหาภูมิพลอดุลยเดชมหาราช บรมนาถบพิตร



ร่วมวางพวงมาลา เพื่อน้อมรำลึกเนื่องในวันคล้ายวันสวรรคต
พระบาทสมเด็จพระจุลจอมเกล้าเจ้าอยู่หัว



ร่วมพิธีถวายราชสักการะวางพวงดอกไม้สดถวายพระบาทสมเด็จพระบรมชนกาธิเบศร
มหาภูมิพลอดุลยเดชมหาราช บรมนาถบพิตร เนื่องใน “วันพระบิดาแห่งฝนหลวง” ประจำปี พ.ศ.2563



ร่วมพิธีทำบุญตักบาตร พิธีวางพานพุ่ม และพิธีถวายบังคม เนื่องในวันคล้ายวันพระบรมราชสมภพ พระบาทสมเด็จพระบรมชนกาธิเบศร มหาภูมิพลอดุลยเดชมหาราช บรมนาถบพิตร วันชาติ และวันพ่อแห่งชาติ 5 ธันวาคม 2563



ร่วมพิธีจุดเทียนเพื่อสวดตีพระเกียรติคุณ และน้อมรำลึกในพระมหากรุณาธิคุณ ของพ่อหลวง ร.9"

ภาพกิจกรรมงานสอบบัญชี



ร่วมประชุมคณะกรรมการสหกรณ์



เข้าตรวจสอบบัญชีประจำปี



ร่วมประชุมคณะกรรมการสหกรณ์ในพื้นที่จังหวัดกำแพงเพชร



ร่วมสังเกตการณ์ตรวจนับสินค้าสิ้นปีของสหกรณ์จังหวัดกำแพงเพชร



ร่วมสังเกตการณ์ตรวจนับสินค้าสิ้นปีของสหกรณ์ในจังหวัดกำแพงเพชร





ร่วมสังเกตการณ์ตรวจนับสินค้าสิ้นปีของสหกรณ์ในจังหวัดกำแพงเพชร



ภาพกิจกรรมงานโครงการต่างๆ



ร่วมจัดนิทรรศการให้ความรู้ทางบัญชี โครงการ “หน่วยบำบัดทุกข์ บำรุงสุข สร้างรอยยิ้มให้ประชาชน”





ร่วมจัดนิทรรศการให้ความรู้ทางบัญชี โครงการ “หน่วยบำบัดทุกข์ บำรุงสุข สร้างรอยยิ้มให้ประชาชน”
มีการนำโอ่งพองเพียงเป็นสื่อในการสอนทำให้เข้าใจรายรับ - รายจ่ายมากขึ้น



ร่วมจัดนิทรรศการให้ความรู้ทางบัญชี โครงการ “หน่วยบำบัดทุกข์ บำรุงสุข สร้างรอยยิ้มให้ประชาชน”
สอนแนะนำการจดบันทึกรายรับ - รายจ่าย ในครัวเรือน



ร่วมจัดนิทรรศการให้ความรู้ทางบัญชี โครงการ “หน่วยบำบัดทุกข์ บำรุงสุข สร้างรอยยิ้มให้ประชาชน”
สอนแนะนำการจดบันทึกรายรับ - รายจ่าย ในครัวเรือนและต้นทุนประกอบอาชีพ





สอนแนะนำการจดบันทึก ต้นทุนประกอบอาชีพเพื่อให้เกษตรกรกลุ่มเป้าหมาย มีความรู้ ความเข้าใจสามารถจัดทำบัญชีต้นทุนอาชีพได้วางแผนการผลิตและปรับเปลี่ยนการผลิตให้เหมาะสมกับพื้นที่





สอนแนะนำการจดบันทึก เพื่อให้กลุ่มเป้าหมายสามารถจัดทำบัญชีต้นทุนประกอบอาชีพได้





สอนแนะนำการจดบันทึก เพื่อให้กลุ่มเป้าหมายสามารถจัดทำบัญชีต้นทุนประกอบอาชีพได้



กิจกรรมบูรณาการหน่วยงานในสังกัดกระทรวงเกษตรและสหกรณ์
และจังหวัดกำแพงเพชร



ร่วมมอบของรางวัล "วันรวมน้ำใจ ช่วยกาชาด" ณ จวนผู้ว่าราชการจังหวัดกำแพงเพชร



งานเกษตรแฟร์ จังหวัดกำแพงเพชร ประจำปี 2563



ร่วมพิธีทอดผ้าป่าแถว งานประเพณีสารทไทยกล้วยไข่และของดีเมืองกำแพง ประจำปี พ.ศ.2563



ร่วมกิจกรรมวันต่อต้านคอร์รัปชันสากล "Zero Tolerance คนไทยไม่ทนต่อการทุจริต"



ร่วมบูรณาการกับหน่วยงานสังกัดกระทรวงเกษตรและสหกรณ์ตรวจเยี่ยมเกษตรกรโครงการเกษตรทฤษฎีใหม่



ร่วมกิจกรรมวันต้นไม้ประจำปีของชาติ พ.ศ.๒๕๖๓



ร่วมบูรณาการกับหน่วยงานในกระทรวงเกษตรและสหกรณ์ ติดตามภัยแล้ง อ.คลองขลุง



ร่วมประชุม 3 ประสาน และเสวนาแลกเปลี่ยนเรียนรู้ อ.บึงสามัคคี



ร่วมประชุม 3 ประสาน และเสวนาแลกเปลี่ยนเรียนรู้ อ.คลองลาน



ร่วมกิจกรรมปล่อยพันธุ์สัตว์น้ำ ในวันประมงแห่งชาติ ประจำปี 2563

กิจกรรมจิตอาสา







กิจกรรมทางพระพุทธศาสนา



ร่วมถวายเทียนพรรษาเนื่องในวันเข้าพรรษา พร้อมบุคลากรในสังกัดฯ



ร่วมทำบุญตักบาต เนื่องในวันสารทไทย งานประเพณีประจำจังหวัดกำแพงเพชร

แหล่งที่ท่องเที่ยวที่สำคัญ

1. โมโกจู ยอดเขาสูงที่ตั้งอยู่ภายในอุทยานแห่งชาติแม่วงก์ อีกหนึ่งสถานที่ที่เหมาะสำหรับนักท่องเที่ยวที่ชื่นชอบการผจญภัย เพราะเมื่อไปถึงยอดเขานักท่องเที่ยวจะเจอกับทิวทัศน์ที่สวยงามตระการตา โดยเส้นทางพิชิตยอดดอยโมโกจูจะเปิดให้นักท่องเที่ยวเที่ยวชมเพียง 4 เดือนเท่านั้น คือ เดือนพฤศจิกายน-กุมภาพันธ์ ทั้งนี้นักท่องเที่ยวจะต้องทำการติดต่อเจ้าหน้าที่อุทยานอย่างน้อย 1 สัปดาห์ และเป็นผู้นำทางขึ้นเพื่อความปลอดภัย อีกทั้งยังต้องค้างแรมกลางป่า และใช้เวลาไป-กลับ ประมาณ 5 วัน 4 คืน ดังนั้นนักท่องเที่ยวควรพิตร่างกายมาให้พร้อม (สอบถามข้อมูลเพิ่มเติม อุทยานแห่งชาติแม่วงก์ โทรศัพท์ 090-4579-291)



2. ช่องเย็น ตั้งอยู่ภายในอุทยานแห่งชาติแม่วงก์ ห่างจากที่ทำการอุทยานประมาณ 28 กิโลเมตร นักท่องเที่ยวที่มาเที่ยวจะสัมผัสอากาศที่เย็นสบายตลอดทั้งปี และเป็นจุดดูพระอาทิตย์ตก ณ จุดชมวิวมหาสวรรค์ ที่สวยงามที่สุดแห่งหนึ่ง นอกจากอากาศที่นี่จะดีได้แบบถึงใจแล้ว นักท่องเที่ยวยังจะได้ชื่นชมกับความสวยงามของพรรณไม้และนกนานาชนิด ทั้งนี้นักท่องเที่ยวสามารถตีמד้ากับธรรมชาติได้อย่างเต็มที่ เพราะช่องเย็นมีบริการทั้งบ้านพัก และสถานที่กางเต็นท์ไว้บริการ (สอบถามข้อมูลเพิ่มเติม อุทยานแห่งชาติแม่วงก์ โทรศัพท์ 090-4579-291)



3. อุทยานประวัติศาสตร์กำแพงเพชร ตั้งอยู่ในเขตอำเภอเมืองกำแพงเพชร ประกอบด้วยกลุ่มโบราณสถานขนาดใหญ่ ซึ่งได้รับประกาศให้เป็น "มรดกโลก" จากองค์การการศึกษาวิทยาศาสตร์ และวัฒนธรรมแห่งสหประชาชาติ (UNESCO) เมื่อวันที่ 12 ธันวาคม พ.ศ. 2534 แบ่งออกเป็นโบราณสถานฝั่งตะวันออกและฝั่งตะวันตกของแม่น้ำปิง ซึ่งมีความแตกต่างกันในการใช้วัสดุก่อสร้าง โบราณสถานด้านตะวันออกเป็นที่ตั้งเมืองกำแพงเพชร โบราณสถานสร้างด้วยศิลาแลงและมีขนาดใหญ่ ส่วนโบราณสถานฝั่งตะวันตก คือ เมืองนครชุมน์ก่อสร้างด้วยอิฐ และมีขนาดเล็ก แต่รูปแบบศิลปะที่ปรากฏนั้น มีลักษณะร่วมสมัยระหว่างสุโขทัยและอยุธยา (สอบถามข้อมูลเพิ่มเติม อุทยานประวัติศาสตร์กำแพงเพชร โทรศัพท์ 055-854-736-7 หรือ Facebook ของอุทยานประวัติศาสตร์กำแพงเพชร)



4. วัดพระสี่อิริยาบถ ตั้งอยู่ในอุทยานประวัติศาสตร์กำแพงเพชร เป็นวัดขนาดใหญ่และมีโบราณสถานที่เป็นเอกลักษณ์ คือ มณฑปพระสี่อิริยาบถ ทั้งนี้ภายในวัดยังมีโบราณสถานสำคัญต่าง ๆ ประกอบด้วย "มณฑปจตุรมุข" ซึ่งมีรูปแบบเหมือนดังที่พบที่วัดเชตุพนและวัดพระพายหลวง จังหวัดสุโขทัย "พระมหาวิหาร" วิหารขนาดใหญ่ตั้งอยู่ด้านหน้าสุด และ "บ่อตัดศิลาแลง" ตั้งอยู่ด้านหน้าวัด เป็นบ่อที่ใช้ในการตัดศิลาแลงให้เป็นรูปทรงต่าง ๆ ก่อนที่จะนำไปใช้ในการสร้างวัด (สอบถามข้อมูลเพิ่มเติม อุทยานประวัติศาสตร์กำแพงเพชร โทรศัพท์ 055-854-736-7 หรือ Facebook อุทยานประวัติศาสตร์กำแพงเพชร)



5. **น้ำตกคลองลาน** ตั้งอยู่ในอุทยานแห่งชาติคลองลาน จุดเด่นของน้ำตกคลองลานอยู่ที่ ลำธารที่ไหลเป็นสายยาวเหยียดเหมือนคลอง อีกทั้งยังเป็นน้ำตกที่สูงและใหญ่ เหมาะกับการพักผ่อนตามธรรมชาติ และการถ่ายรูปสวย ๆ ถือเป็นอีกหนึ่งสถานที่ท่องเที่ยวพักผ่อนหย่อนใจยอดนิยมของทั้งนักท่องเที่ยว และชาวบ้านในพื้นที่ ส่วนใหญ่นิยมมาทานอาหารริมธารน้ำตก ส่วนเด็ก ๆ ก็ลงเล่นน้ำกันอย่างสนุกสนาน อีกทั้งยังมีจุดกางเต็นท์ไว้บริการนักท่องเที่ยวอีกด้วย สอบถามข้อมูลเพิ่มเติมอุทยานแห่งชาติคลองลาน โทรศัพท์ 088-407-991-5



6. **ตลาดย้อนยุคนครชุม** ตั้งอยู่บริเวณเทศบาลตำบลนครชุม นักท่องเที่ยวจะได้สัมผัสกับบรรยากาศตลาดแบบย้อนยุคเห็นได้จากการแต่งกายด้วยชุดไทยของพ่อค้าแม่ค้าซึ่งเป็นเอกลักษณ์ของชาวนครชุม นักท่องเที่ยวจะเพลิดเพลินไปกับการเลือกซื้อสินค้าต่าง ๆ เช่น สินค้าหัตถกรรม งานจักสาน และแวะชิมอาหารโบราณที่หาทานได้ยาก รวมถึง การชมการละเล่นพื้นบ้าน การประกวดร้องเพลง และการบรรเลงดนตรีไทย เป็นต้น โดยนักท่องเที่ยวสามารถเดินเที่ยวชมตลาดย้อนยุคนครชุม ได้ทุกวันศุกร์-เสาร์-อาทิตย์แรกของเดือน (สอบถามข้อมูลเพิ่มเติมตลาดย้อนยุคนครชุม โทรศัพท์ 055-738-86-8 หรือ Face book ตลาดย้อนยุค นครชุม)



7. วัดพระบรมธาตุนครชุมก้าแพงเพชร ตั้งอยู่บริเวณตำบลนครชุม อำเภอเมืองก้าแพงเพชร เป็นวัดเก่าแก่คู่บ้านคูเมืองก้าแพงเพชร ภายในประกอบด้วยศาสนสถานสำคัญ เช่น พระบรมธาตุเจดีย์ภายในบรรจุพระสารีริกธาตุ 9 องค์, ต้นศรีมหาโพธิ์ขนาดใหญ่ที่พระยาสิทธิทรงปลูกไว้, พระอุโบสถหลังเก่า, พระวิหาร, วิหารพระนอน, ศาลาเรือนไทย ยังมีศาลาการเปรียญที่ใช้เป็นศูนย์วัฒนธรรมไทยสายใยชุมชน อีกทั้งยังเป็นศูนย์รวมวัตถุโบราณและเรื่องราวต่าง ๆ ของเมืองนครชุมเอาไว้มากมาย เพื่อให้เป็นแหล่งความรู้แก่ชุมชน ทั้งทางด้านศาสนา ศิลปวัฒนธรรม และวิถีชีวิตสืบไป



8. บ่อน้ำพุร้อนพระร่วง (บึงสาป) ตั้งอยู่ที่บ้านลานหิน ตำบลลานดอกไม้ อำเภอเมืองก้าแพงเพชร เป็นแหล่งท่องเที่ยวเชิงสุขภาพ อันเกิดจากน้ำพุร้อนธรรมชาติ ที่ปราศจากสารเจือปน ล้อมรอบด้วยทิวทัศน์ธรรมชาติที่สวยงาม เหมาะสำหรับการพักผ่อนหย่อนใจ บ่อน้ำพุร้อนแห่งนี้เป็นที่รำลือในเรื่องคุณสมบัติในการรักษาโรคภัยไข้เจ็บ อย่างอาการปวดเมื่อยตามร่างกาย หรือโรคผิวหนัง จึงทำให้มีทั้งชาวบ้านและนักท่องเที่ยวต่างเดินทางกันมาอาบน้ำ ดื่ม และกิน บางรายก็นำน้ำกลับไปเพื่อความเป็นสิริมงคล แลภภายในยังมีบ้านพักรับรองให้นักท่องเที่ยวได้นอนค้างคืนอีกด้วย (สอบถามข้อมูลเพิ่มเติม องค์การบริหารส่วนจังหวัดก้าแพงเพชร โทรศัพท์ 055-718-280-96 หรือ Facebook บ่อน้ำพุร้อนพระร่วง – บึงสาป)



9. **สระมรกตกำแพงเพชร** ตั้งอยู่บริเวณตำบลหนองปลิง อำเภอเมืองกำแพงเพชร อีกหนึ่งสถานที่ท่องเที่ยวที่เคยเป็นที่ฮือฮาในโลกโซเชียล มีลักษณะเป็นบ่อดินลูกรังขนาดใหญ่ ความสวยงามอยู่ที่ในบ่อมีน้ำสีฟ้าครามสวยงาม นักท่องเที่ยวที่เดินทางมาเที่ยวที่นี่อาจต้องใช้ความระมัดระวังในการเดินผ่านโขดหินต่าง ๆ เพราะน้ำในบ่อลึกประมาณ 8 - 10 เมตร ซึ่งมีทั้งความลึกและเย็น (เดินไม่ดีอาจพลัดตกลงไปได้) ซึ่งสถานที่แห่งนี้ได้กลายเป็นแหล่งท่องเที่ยวที่สวยงามอีกแห่งหนึ่งของจังหวัดที่ได้รับความนิยม และเป็นที่ตื่นตาตื่นใจแก่นักท่องเที่ยว อีกด้วย



10. **ริมน้ำปิง** สถานที่พักผ่อนหย่อนใจในตัวเมืองกำแพงเพชร นักท่องเที่ยวคนไหนที่อยากสัมผัสบรรยากาศดีๆ ท้องฟ้าสวยๆ แดดลมพัดเย็นสบาย นั่งมองแม่น้ำไหลเอื่อย ต้องลองมาที่นี่ดู นอกจากบรรยากาศนั่งเล่นสบายๆ แล้ว ทุกวันเสาร์ที่สองและที่สี่ของเดือน ที่นี่จะมีถนนคนเดิน ตั้งแต่แยกศาลเจ้าพ่อเสือ ถึงสามแยกไฟแดงด้านหลังโรงพยาบาลกำแพงเพชร นักท่องเที่ยวสามารถเลือกซื้อสินค้า ชิมอาหารอร่อย ๆ หลากหลายรสชาติ และชมสีสันแห่งแสงไฟที่สะท้อนผืนน้ำและบรรยากาศสวยงามยามค่ำคืนริมน้ำปิงได้อีกด้วย



11. ชาบูยิ้มละม้าย ชาบูกลางไร่ ร้านอร่อยกำแพงเพชร ร้านชาบูยิ้มละม้ายตั้งอยู่ท่ามกลางธรรมชาติ ตกแตงน่ารัก ตัวร้านตั้งอยู่ที่ตำบลปางมะค่า อำเภอลำปางบุรีรัมย์ ห่างจากอุทยานแห่งชาติแม่วงก์ประมาณ 30 นาที และห่างจากตัวเมืองกำแพงเพชรประมาณ 1 ชั่วโมง ตั้งอยู่ระหว่างทางไปกลับอุทยาน และตัวเมือง ใครไปเที่ยวอุทยานหรือกลับเข้าเมืองก็แวะมาชิมได้สบายๆ เลย ร้านชาบูนี้เกิดขึ้นมาจากไอเดียที่อยากเปิดร้านอาหารท่ามกลางธรรมชาติและมีมุมน่ารักๆ ให้แขกได้มาถ่ายรูป และสาเหตุที่เป็นร้านชาบูก็เพราะเจ้าของร้านเคยทำร้านชาบูมาก่อน จึงเนรมิตร้านชาบู ยิ้มละม้ายท่ามกลางธรรมชาติขึ้นมา จากไอเดียที่ตั้งใจทำให้บริเวณร้านชาบูมีมุมถ่ายรูป น่ารัก ทั้งจักรยานล้อโต กังหันลมสีพาสเทลอันใหญ่เบิ้ม สวนดอกไม้ บ้านฮอบบิท ฟาร์มแกะที่เราสามารถไปอุ้มเจ้าแกะตัวเล็กๆ ได้



และนอกจากนี้ยังมีโรงเรือนปลูกผัก และแปลงผักสำหรับใช้ในร้านด้วยนะ เราถ่ายรูปเพลินมากใครมาอย่าลืมแต่งตัวมาให้เรีตนะคะ รับรองว่าได้รูปกลับไปเยอะแน่เลย ที่ตั้ง 109 หมู่ 14 ต.ปางมะค่า อ.ลำปางบุรีรัมย์ จ.กำแพงเพชร 62000 เปิดบริการ : 10.00 - 20.00น. หยุดทุกวันพุธ



12.โบสถ์ศิลาแลง ก่อตั้งขึ้นเมื่อวันที่ 10 เม.ย. 2540 โดยมีพระครูวิเชียรธรรมนาท หรือหลวงพ่อสีหนาท เป็นท่านเจ้าอาวาสรูปแรก ซึ่งแต่เดิมสถานที่บริเวณนี้เคยเป็นที่พักรบและซ่อมร้านค้าบ ร้าทวน ของสมเด็จพระนเรศวรมหาราช และสมเด็จพระเจ้าตากสินมหาราช มาก่อน ทั้งยังเป็นเมืองหน้าด่าน ชื่อว่า “เมืองเนินทอง” ปัจจุบันวัดหนองปลิงเป็นสำนักปฏิบัติธรรมประจำจังหวัดกำแพงเพชร

ภายในวัด ประกอบด้วย อาคารขนาดใหญ่สามชั้น ชั้นแรกเป็นห้องพักสำหรับผู้มาอาศัยปฏิบัติธรรม ชั้นที่ 2 เป็นห้องสำหรับประกอบพิธีบุญ และชั้นที่ 3 เป็นห้องโถงขนาดใหญ่ที่ใช้อบรมสัมมนา

จุดเด่นของวัดหนองปลิง ที่ใครเห็นก็ต้องทึ่ง นั่นคือ โบสถ์ศิลาแลง สุดตระการตา ที่ใช้หินศิลาแลง ในการสร้าง ด้วยความตั้งใจของหลวงพ่อสีหนาท เพราะศิลาแลงเป็นวัสดุขึ้นชื่อของกำแพงเพชร ดังคำขวัญจังหวัด ท่อนหนึ่งว่า “ศิลาแลงใหญ่” โดยให้ช่างผู้ชำนาญเป็นคนแกะสลักศิลาแลงเป็นลวดลายต่างๆ ที่ประณีต และละเอียดทุกระเบียดนิ้ว ตรงบันไดทางขึ้น ประดับด้วยรูปปั้น ของนาคี-นาคา เป็นผู้คอยปกป้องรักษาโบสถ์ และรูปปั้นช่างทรงเครื่อง หน้าประตูทางเข้าโบสถ์ ประดับด้วยเท้าวีสวรรณ ส่วนผนังโบสถ์ด้านหลังสลัก เป็นพระพุทธรูปปางเปิดโลก อิริยาบถยืนอยู่เหนือดอกบัว ข้างใต้เป็นภาพ 12 ราศี เปรียบเหมือนพระพุทธรเจ้า กำลังเสด็จจากสวรรค์ชั้นดาวดึงส์ลงมายังโลกมนุษย์ ตลอดจนกำแพงรอบโบสถ์ก็ยังมีแกะสลักเป็นคติสอนธรรม และพุทธประวัติ นับๆ แล้วมีมากกว่าหนึ่งร้อยช่อง เมื่อเข้ามาด้านในโบสถ์ จะพบเพียงห้องโถงๆ ที่กรุด้วยไม้ ตะเคียนทั้งหลัง เนื่องจากยังสร้างไม่เสร็จสมบูรณ์ แต่แน่นอนแล้วว่า พระประธานโบสถ์คือ พระพุทธเจ้าเงิน ไหลมา เนื้อทองบริสุทธิ์ ขนาดหน้าตักกว้าง 32 นิ้ว เพื่อให้พุทธศาสนิกชนได้กราบไหว้สักการบูชา และเป็นพระคู่บ้านคู่เมืองกำแพงเพชรสืบไป



ปัจจุบันวัดหนองปลิงเป็นสำนักปฏิบัติธรรมประจำจังหวัดกำแพงเพชร โบสถ์ที่วัดหนองปลิงสร้างด้วยศิลาแลงจากหินธรรมชาติทั้งหลัง จนกลายมาเป็น โบสถ์ศิลาแลง แห่งเดียวในโลก แกะสลักลวดลายเกี่ยวกับพุทธศาสนาอย่างงดงามบนเนินเขา ริมสายน้ำปิงลมพัดโบกโบยเย็นสบายตลอดทั้งวัน ริมคลองบางทวน ดินแดนทางประวัติศาสตร์ เป็นวัดที่สวยงามและออกแบบแปลกไม่เหมือนใครนี้คือวัดหนองปลิง การจัดการของวัดยึดประโยชน์การใช้สอย ให้เกิดประโยชน์ต่อมหาชน มากกว่า ท่านเจ้าอาวาส พระครูวิเชียรธรรมนาท หรือหลวงพ่อสีหนาท ใช้เวลาเพียง 6 ปี จัดการวัดหนองปลิง จนอยู่ในสภาพที่ เกิดประโยชน์และรับใช้สังคม มากกว่า เน้นไปที่การปฏิบัติ วิปสนากรรมฐาน เพื่อให้มนุษย์เข้าใจในการมีสติ เมื่อปฏิบัติงานทุกประเภทการออกแบบ การใช้พื้นที่ของวัดด้วยวิสัยทัศน์อันกว้างไกล ของพระครูวิเชียรธรรมนาท ทำให้อาคารขนาดใหญ่ สามชั้นที่ประกอบด้วย ห้องพัก ชั้นดีสำหรับผู้มาอาศัยปฏิบัติธรรม ชั้นที่ 2 เป็นห้องสำหรับประกอบพิธีบุญ และชั้นที่ 3 เป็นห้องโถงขนาดใหญ่ที่ใช้อบรมสัมมนา ทำให้การจัดการของวัดนี้ จึงแตกต่างจากวัดอื่นๆที่มุ่งสร้างคุณภาพของชีวิตของผู้คนมากกว่าที่จะรับประโยชน์จากผู้คน ด้วยบุคลิกที่เป็นนักประชาสัมพันธ์, นักจัดการ นักบริหารและนักปกครอง ของท่านเจ้าอาวาส ทำให้วัดหนองปลิงกลายเป็นวัดที่น่าสนใจในสายตาของปัญญาชนอาจจะแปลกแยกกับวัดทั่วไปทำให้คนทั่วไปในบริเวณใกล้เคียงที่มีวิสัยทัศน์ดั้งเดิม มองวัดหนองปลิงด้วยสายตาที่แตกต่างและยังไม่เข้าใจดีพอเพราะ เจตนารมณ์ของการสร้างวัดหนองปลิงอยู่ที่การสร้างคุณภาพชีวิตของประชาชนและเป็นโชคดีของชาวกำแพงเพชร ที่ได้พบทางธรรมที่แตกต่างไม่เหมือนกับสถานที่ปฏิบัติธรรมที่อื่นๆ

สถานที่ตั้ง: เลขที่ 733 ม.3 ตำบล หนองปลิง อำเภอเมืองกำแพงเพชร กำแพงเพชร 62000





กระทรวงศึกษาธิการ
กระทรวงมหาดไทย
กระทรวงสาธารณสุข
กระทรวงวัฒนธรรม
กระทรวงการท่องเที่ยวและกีฬา
กระทรวงพลังงาน
กระทรวงอุตสาหกรรม
กระทรวงพาณิชย์
กระทรวงแรงงาน
กระทรวงยุติธรรม
กระทรวงการต่างประเทศ
กระทรวงการคลัง
กระทรวงการอุดมศึกษา วิทยาศาสตร์ เทคโนโลยี และนวัตกรรม
กระทรวงดิจิทัลเพื่อเศรษฐกิจและสังคม
กระทรวงการป้องกันและบรรเทาสาธารณภัย
กระทรวงการต่างประเทศ
กระทรวงการคลัง
กระทรวงการอุดมศึกษา วิทยาศาสตร์ เทคโนโลยี และนวัตกรรม
กระทรวงดิจิทัลเพื่อเศรษฐกิจและสังคม
กระทรวงการป้องกันและบรรเทาสาธารณภัย

สื่อเรียนรู้ วงล้อ "ปัญญา"
สนุกดี มีสาระ
หมุนง่าย

ข้อมูลรายได้และค่าใช้จ่ายในการประกอบอาชีพ
ปลูกมันสำปะหลังเฉลี่ย
ชุมชนบริการทำนุญศรี บ้านหนองบง หมู่ 21 ตำบลกักขันธ์
อำเภอโกสุมพิสัย จังหวัดมหาสารคาม
(ข้อมูลปี 2561)
โดย สหกรณ์กำแพงเพชร

ผลิตภัณฑ์ 3
ผลผลิตชีว
พัฒนาผลิตภัณฑ์

กิจกรรมวันต้นไม้ประจำปีของชาติ พ.ศ. ๒๕๖๓
เฉลิมพระเกียรติ เนื่องในโอกาสวันคล้ายวันพระราชพิธีบรมราชาภิเษก
"รวมใจไทย ปลูกต้นไม้ เพื่อแผ่นดิน"
วันที่ ๑๔ พฤษภาคม ๒๕๖๓
ณ พื้นที่ ศกส. นายเลงแปลง ๑๗๖๐๐
ต.รางทอง อ.เมือง จ.กำแพงเพชร

กิจกรรมวันต้นไม้ประจำปีของชาติ พ.ศ. ๒๕๖๓
เฉลิมพระเกียรติ เนื่องในโอกาสวันคล้ายวันพระราชพิธีบรมราชาภิเษก
"รวมใจไทย ปลูกต้นไม้ เพื่อแผ่นดิน"
วันที่ ๑๔ พฤษภาคม ๒๕๖๓
ณ พื้นที่ ศกส. นายเลงแปลง ๑๗๖๐๐
ต.รางทอง อ.เมือง จ.กำแพงเพชร

สำนักงานตรวจบัญชีสหกรณ์กำแพงเพชร

ศูนย์ราชการจังหวัดกำแพงเพชร ต.หนองปลิง อ.เมืองกำแพงเพชร จ.กำแพงเพชร 62000

Tel : 055-705-036 - 7 Fax: 055-705-037 อีเมลล์ cadkpw@cad.go.th