

รายงานประจำปี 2561



สำนักงานตรวจบัญชีสหกรณ์กำแพงเพชร
Kamphaeng Phet Provincial Cooperative Auditing Office

สำนักงานตรวจบัญชีที่ 6
กรมตรวจบัญชีสหกรณ์

คำนำ

รายงานประจำปี 2561 ของสำนักงานตรวจบัญชีสหกรณ์กำแพงเพชร ได้จัดทำขึ้น โดยมีวัตถุประสงค์เพื่อรวบรวม และเผยแพร่ผลการปฏิบัติงานด้านต่างๆ ในรอบปีที่ผ่านมาของสำนักงานฯ ซึ่งเนื้อหาสาระจะประกอบด้วย นโยบาย หน้าที่ความรับผิดชอบ งบประมาณ อัตรากำลัง และผลการปฏิบัติงานในรอบปีที่ผ่านมา ตลอดจนภาวะเศรษฐกิจทางการเงินของสหกรณ์ และ กลุ่มเกษตรกร ในจังหวัดกำแพงเพชร

สำนักงานตรวจบัญชีสหกรณ์กำแพงเพชร หวังเป็นอย่างยิ่งว่ารายงานประจำปีฉบับนี้ จะเป็นประโยชน์ต่อหน่วยงานที่เกี่ยวข้องและผู้ที่เกี่ยวข้อง นำไปใช้ให้ก่อประโยชน์บ้างตามสมควร

สำนักงานตรวจบัญชีสหกรณ์กำแพงเพชร
กรมตรวจบัญชีสหกรณ์
เมษายน 2561



พระบรมราชาโฆวาท



ผู้ปฏิบัติราชการ นอกจากจะต้องรู้งานในหน้าที่อย่างทั่วถึงแล้ว
ยังจำเป็นต้องรู้ตัวรู้ชื่อ ประโยชน์และไม่ใช้ประโยชน์ อย่างกระจ่างชัดด้วย
งานราชการซึ่งเป็นงานของแผ่นดิน จึงจะดำเนินไปอย่างถูกต้อง
ตรงตามเป้าหมาย และสำเร็จประโยชน์ที่พึงประสงค์ คือยังความดี
ความเจริญให้เกิดแก่ประเทศชาติและประชาชนได้แท้จริงและยั่งยืน

พระราชดำรัส พระราชทานแก่ ข้าราชการพลเรือน
เนื่องในโอกาสวันข้าราชการพลเรือน
๑ เมษายน ๒๕๖๑

สารบัญ

เรื่อง	หน้า
วิสัยทัศน์กรมตรวจบัญชีสหกรณ์	1
พันธกิจ ค่านิยม	2
ยุทธศาสตร์เป้าประสงค์	3
ประวัติกรมตรวจบัญชีสหกรณ์	4
โครงสร้างกรมตรวจบัญชีสหกรณ์	5
แผนผังผู้บริหารกรมตรวจบัญชีสหกรณ์	6
ความเป็นมาของสำนักงานตรวจบัญชีสหกรณ์กำแพงเพชร	7
อัตรากำลัง	8
รายนามข้าราชการ พนักงานราชการ ลูกจ้างประจำ จ้างเหมา	9
โครงสร้างสำนักงานตรวจบัญชีสหกรณ์กำแพงเพชร	10
ทำเนียบหัวหน้าสำนักงานตรวจบัญชีสหกรณ์กำแพงเพชร	13
ผังแสดงที่ตั้งสำนักงานตรวจบัญชีสหกรณ์กำแพงเพชร	14
งบประมาณสำนักงาน ประจำปี 2561	15
แผนและผลปฏิบัติงาน ประจำปีงบประมาณ 2561	18
ผลการปฏิบัติงานตามนโยบายกรมตรวจบัญชีสหกรณ์	21
ภาคผนวก	42





วิสัยทัศน์ กรมตรวจบัญชีสหกรณ์ 2560 - 2564

"ภายในปี 2564 สหกรณ์และเกษตรกร

มีระบบบริหารจัดการด้านการเงินการบัญชีที่มีคุณภาพ เชื่อถือได้”

"By the Year 2021, the Accounting and Financial Management
Conducts of Cooperatives and Farmers will be of good quality and reliable.”



พันธกิจ

1. พัฒนาระบบการตรวจสอบบัญชีและระบบควบคุมคุณภาพการตรวจสอบบัญชีสหกรณ์ให้เป็นไปตามมาตรฐานสากล
2. พัฒนามาตรฐานการบัญชีสหกรณ์และส่งเสริมความรู้การจัดทำบัญชีและการบริหารจัดการด้านการเงิน การบัญชีแก่สหกรณ์และเกษตรกร
3. เสริมสร้างเสถียรภาพทางการเงินและระบบการควบคุมภายในที่ดีแก่สหกรณ์
4. พัฒนาเทคโนโลยีดิจิทัลและการเตือนภัยทางการเงินแก่สหกรณ์
5. พัฒนาระบบการให้คำปรึกษาแนะนำด้านการเงินการบัญชีแก่สหกรณ์และเกษตรกร



ค่านิยม

- Accurate** แม่นยำในกฎเกณฑ์ มีความแม่นยำกฎหมาย ระเบียบข้อบังคับ และรู้กระบวนการงานสอบบัญชี
- In-Depth** รู้เชิงลึก ต้องหยั่งรู้เชิงลึก รู้ปัญหาที่เกิดขึ้น และสามารถวางแผนการทำงาน เพื่อแก้ปัญหาสถานการณ์ ที่เปลี่ยนแปลงอยู่ตลอดเวลา
- Understanding** รู้เขา รู้เรา รู้สถานการณ์ลูกค้า รู้จักลูกค้า/ผู้เกี่ยวข้อง รู้สภาพแวดล้อม
- Timely** รู้ทันสถานการณ์ รู้ทันการดำเนินธุรกิจที่ซับซ้อนของสหกรณ์ รู้กลยุทธ์รัฐบาล รู้ประเมินสถานการณ์
- Development Oriented** พัฒนาให้เติบโต มีหัวใจที่จะพัฒนาสหกรณ์ ให้เติบโต/แก้ปัญหาได้
- Timely** รู้ทันสถานการณ์ รู้ทันการดำเนินธุรกิจที่ซับซ้อนของสหกรณ์ รู้กลยุทธ์รัฐบาล รู้ประเมินสถานการณ์
- Opportunity Provider** เพิ่มโอกาสให้พัฒนา รู้จักการเรียนรู้ใหม่ ๆ ตลอดเวลา ให้มองทุกอย่างเป็นเรื่องใหม่ ๆ
- Reliable** ไว้วางใจได้ เชื่อถือได้ ไว้วางใจได้ เชื่อถือได้ ซื่อสัตย์ สุจริต เทียบตรง



ยุทธศาสตร์

- ✿ คุณประโยชน์ของการปฏิบัติตามหลักธรรมาภิบาลจะต้องเป็นที่ประจักษ์อย่างชัดเจน และนำไปสู่การพัฒนาสหกรณ์ได้อย่างเป็นรูปธรรม
- ✿ สร้างผู้บริหารสหกรณ์เพื่อเป็นรากฐานของการพัฒนาสหกรณ์แห่งอนาคต
- ✿ คุณประโยชน์ของการทำบัญชีและบริหารการเงินที่มีคุณภาพ จะต้องเป็นที่ประจักษ์ ต่อเกษตรกรอย่างกว้างขวาง ชัดเจน และเข้าถึงได้
- ✿ มีระบบบริหารจัดการองค์กรที่มีประสิทธิภาพในการรองรับภารกิจที่ เร่งด่วน ทำทนาย และเพิ่มขึ้นอย่างต่อเนื่อง และสามารถสร้างความเป็น AUDITOR ให้ มีความชัดเจน และเป็นจริง



เป้าประสงค์

1. สหกรณ์ กลุ่มเกษตรกร และวิสาหกิจชุมชน มีความเข้มแข็ง พึ่งพาตนเองได้ และเป็นอิสระ
2. เกษตรกร เยาวชน และประชาชนทั่วไปมีการพัฒนาศักยภาพทางบัญชี

ประวัติกรมตรวจบัญชีสหกรณ์



งานของกรมตรวจบัญชีสหกรณ์ เริ่มมีขึ้นเป็นครั้งแรกในประเทศไทย เมื่อปี พ.ศ.2459 อยู่ในรัชสมัยของพระบาทสมเด็จพระมงกุฎเกล้าเจ้าอยู่หัว รัชกาลที่ 6 ซึ่งในขณะนั้นงาน การตรวจบัญชีสหกรณ์ อยู่ในความรับผิดชอบของ แผนกงานสหกรณ์กรมพาณิชย์ และสถิติพยากรณ์ กระทรวงพระคลังมหาสมบัติ และต่อมา เมื่อมีการปรับปรุงกระทรวง ทบวงกรมใหม่ จึงได้รับการเลื่อนฐานะเป็น กรมตรวจบัญชีสหกรณ์ อยู่ในสังกัดของ กระทรวงการสหกรณ์ เมื่อวันที่ 12 มีนาคม พ.ศ. 2495 ซึ่งต่อมา ก็ได้เปลี่ยนไป ขึ้นอยู่กับ กระทรวงพัฒนาการแห่งชาติ ในปี พ.ศ. 2506 และเมื่อมี การยุบกระทรวงพัฒนาการแห่งชาติในปีพ.ศ. 2515 กรมตรวจบัญชีสหกรณ์ ก็เปลี่ยนมาขึ้นอยู่กับ กระทรวงเกษตรและสหกรณ์ จนถึงปัจจุบันนี้

ระบบการตรวจสอบบัญชีสหกรณ์ แต่เดิมนั้น ผู้ตรวจสอบบัญชี ทั้งหมดจะรวมกัน อยู่ที่ สำนักงานใหญ่ ของกรมฯ ใน กรุงเทพฯ เพียงแห่งเดียว และจะเดินทางออกไปเพื่อทำ การตรวจบัญชี ในจังหวัดต่างๆ เพียงปีละครั้ง หรือสองครั้งเท่านั้น แต่แต่ละครั้ง จะใช้เวลาประมาณ 60 ถึง 90 วัน ซึ่งก็เป็นผลให้ การปฏิบัติงานเป็นไป ไม่คล่องตัวเท่าที่ควร จนกระทั่งในปี พ.ศ. 2524

กรมตรวจบัญชีสหกรณ์ จึงได้เริ่มกระจายงาน การตรวจสอบบัญชี ออกไปยังส่วนภูมิภาค โดยการจัดตั้ง สำนักงานตรวจบัญชีสหกรณ์ ประจำจังหวัด ขึ้นเพื่อให้ความช่วยเหลือ แนะนำด้านการเงิน การบัญชี ให้สถาบันเกษตรกร ได้อย่างใกล้ชิดยิ่งขึ้นปัจจุบัน กรมตรวจบัญชีสหกรณ์ มีสำนักงานตรวจบัญชีสหกรณ์ประจำอยู่ ทุกจังหวัดทั่วประเทศ โดยมีสำนักงานตรวจบัญชีสหกรณ์ที่ 1 - 10 ทำหน้าที่คอยกำกับดูแลการปฏิบัติงานของสำนักงานตรวจบัญชีสหกรณ์ ซึ่งอยู่ในสังกัด



โครงสร้างกรมตรวจบัญชีสหกรณ์

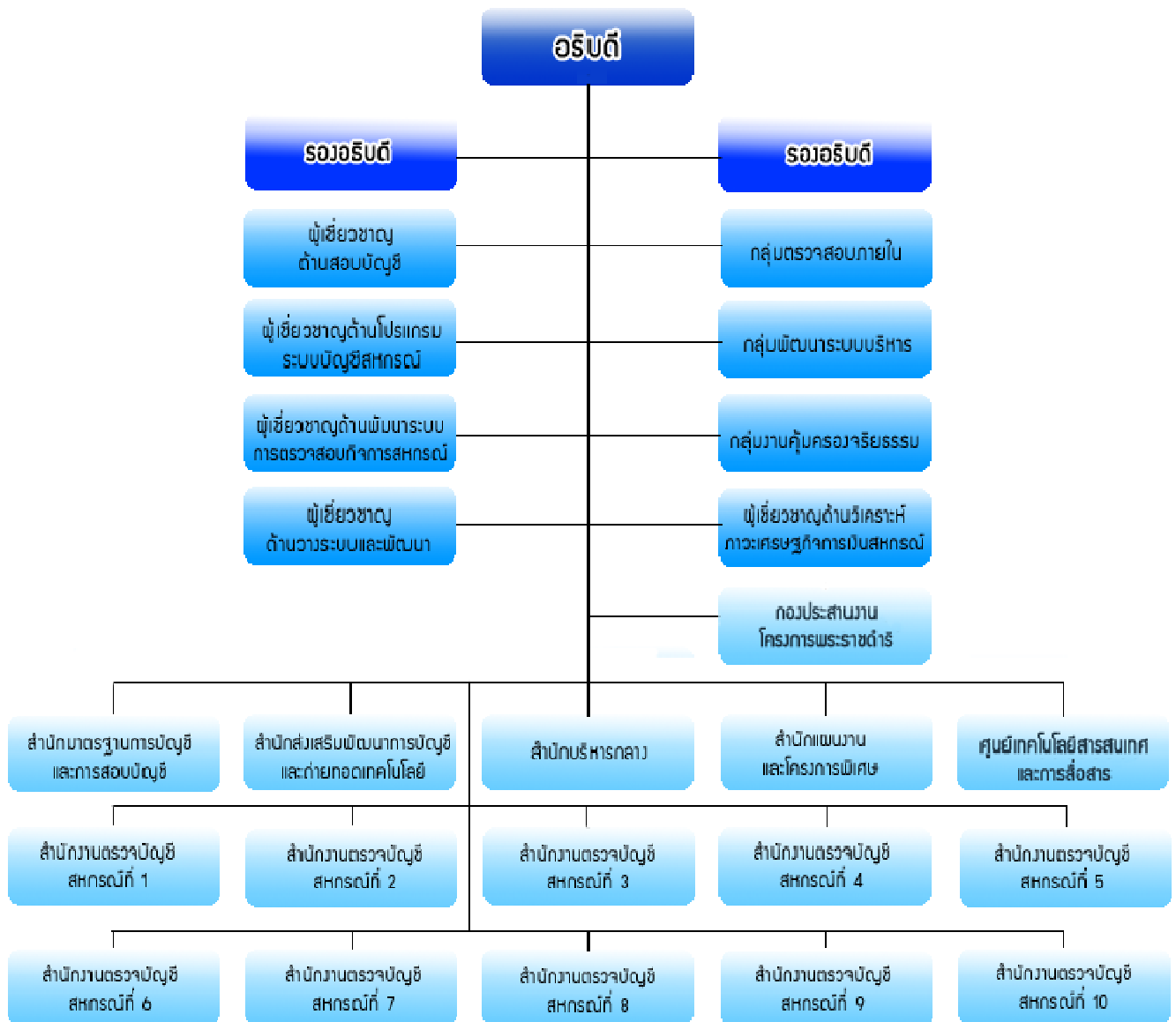

แผนผังผู้บริหารกรมตรวจบัญชีสหกรณ์ ปี 2561

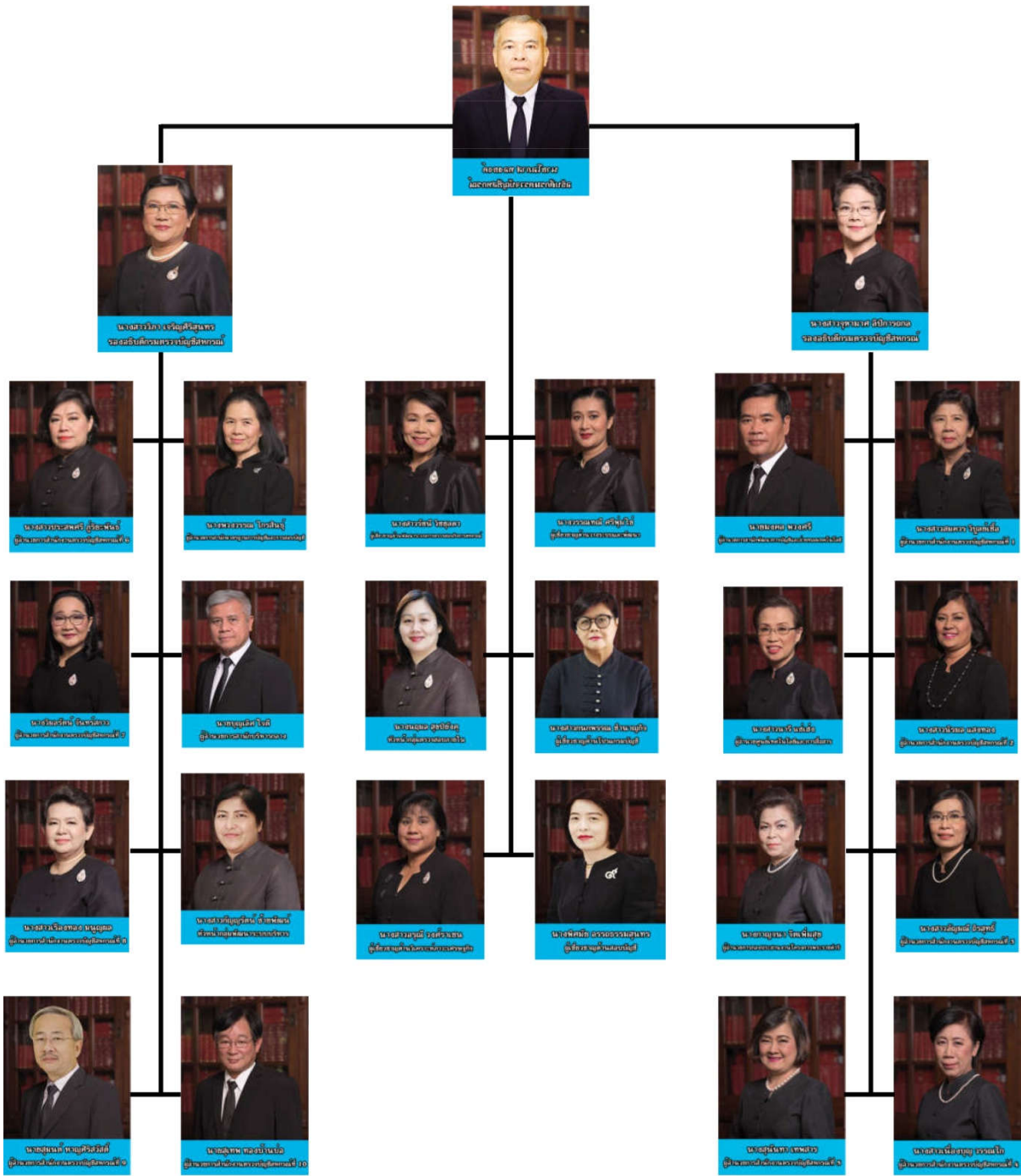

ความเป็นมาของสำนักงาน ตรวจบัญชีสหกรณ์กำแพงเพชร



สำนักงานตรวจบัญชีสหกรณ์กำแพงเพชร ได้จัดตั้งขึ้นตามโครงการบริหารการเงินการบัญชีของสถาบันเกษตรกร เมื่อวันที่ 1 กรกฎาคม พ.ศ. 2526 โดยครั้งแรกใช้ชื่อว่า "สำนักงานตรวจสอบกิจการสถาบันเกษตรกรจังหวัดกำแพงเพชร" ต่อมาปี พ.ศ. 2527 จึงใช้ชื่อว่า "สำนักงานตรวจบัญชีสหกรณ์กำแพงเพชร" อยู่ในกำกับดูแลของสำนักงานตรวจบัญชีสหกรณ์ภูมิภาคที่ 3 (นครสวรรค์) กองตรวจบัญชีที่ 1 กรมตรวจบัญชีสหกรณ์ ในระยะแรก ต้องเช่าอาคารของเอกชนเป็นที่ตั้งสำนักงาน จนกระทั่ง ถึง วันที่ 1 ตุลาคม 2541 ได้ย้ายมาใช้พื้นที่อาคารศาลากลางจังหวัดชั้น 3 (ด้านขวา) ตั้งอยู่ในบริเวณศูนย์ราชการจังหวัดกำแพงเพชร ถนน กำแพงเพชร - สุโขทัย อำเภอ เมือง จังหวัด กำแพงเพชร (62000) เป็นที่ตั้งสำนักงาน และ นับแต่ วันที่ 1 มกราคม 2546 ได้มีการปรับเปลี่ยน โครงสร้างบริหารงานของกรมตรวจบัญชีสหกรณ์ ให้สำนักงานตรวจบัญชีสหกรณ์กำแพงเพชร มาอยู่ในการกำกับดูแล ของสำนักงานตรวจบัญชีสหกรณ์ที่ 6 (พิษณุโลก) สังกัดกรมตรวจบัญชีสหกรณ์ กระทรวงเกษตรและสหกรณ์



อัตรากำลัง

ตำแหน่ง	ระดับ	จำนวนราย	หมายเหตุ
ข้าราชการ			
นักวิชาการตรวจสอบบัญชี	ชำนาญการพิเศษ	1	หัวหน้าสำนักงานฯ
นักวิชาการตรวจสอบบัญชี	ชำนาญการ	4	ผู้สอบบัญชี
นักวิชาการตรวจสอบบัญชี	ปฏิบัติการ	3	ผู้ช่วยผู้สอบบัญชี
พนักงานราชการ			
นักวิชาการตรวจสอบบัญชี		11	ผู้ช่วยผู้สอบบัญชี
เจ้าหน้าที่ระบบงานคอมพิวเตอร์		1	
ลูกจ้างประจำ			
พนักงานขับรถยนต์		1	
จ้างเหมา			
เจ้าหน้าที่บันทึกข้อมูล		1	
เจ้าหน้าที่ธุรการ		2	
เจ้าหน้าที่โครงการฯ		2	
พนักงานขับรถยนต์		2	
พนักงานทำความสะอาด		1	

รายนามข้าราชการ พนักงานราชการ ลูกจ้างประจำ จ้างเหมา

ลำดับที่	ชื่อ - สกุล	ตำแหน่ง
ข้าราชการ		
1	นางสาวยุวดี ตั้งทิวะนนท์	หัวหน้าสำนักงานตรวจบัญชีสหกรณ์กำแพงเพชร
2	นางสาวน้ำทิพย์ เงินเมือง	นักวิชาการตรวจสอบบัญชีชำนาญการ
3	นางวาสนา บุญเพ็ง	นักวิชาการตรวจสอบบัญชีชำนาญการ
4	นางสาววาสุณี ทองอยู่	นักวิชาการตรวจสอบบัญชีชำนาญการ
5	นางยวิภา มีผล	นักวิชาการตรวจสอบบัญชีชำนาญการ
6	นางสาวชนาภา สายอนันต์	นักวิชาการตรวจสอบบัญชีปฏิบัติการ
7	นางนงนุช สิริจันทร์	นักวิชาการตรวจสอบบัญชีปฏิบัติการ
8	นางสาวดุจดาว รุ่งเขตต์	นักวิชาการตรวจสอบบัญชีปฏิบัติการ
พนักงานราชการ		
1	นางสาวกฤตยา ฉ่ำพงษ์	นักวิชาการตรวจสอบบัญชี
2	นางสาวบพิชญา พรหมนิล	นักวิชาการตรวจสอบบัญชี
3	นางสวณันธิญา ทองทรัพย์	นักวิชาการตรวจสอบบัญชี
4	นางชวีศา คำตุ้ย	นักวิชาการตรวจสอบบัญชี
5	นางรังสิมา ลาทอง	นักวิชาการตรวจสอบบัญชี
6	นางสาวจิตลดา บรรณสาร	นักวิชาการตรวจสอบบัญชี
7	นางสาวสุตาพร นาคประสิทธิ์	นักวิชาการตรวจสอบบัญชี
8	นางสวณันทกาญ ขวัญนาค	นักวิชาการตรวจสอบบัญชี
9	นางสาวสุพาพร ไทยพาท	นักวิชาการตรวจสอบบัญชี
10	นางสาววาสนา แสงเมล์	นักวิชาการตรวจสอบบัญชี
11	นางสาวเนตรนภา แหขุนทด	นักวิชาการตรวจสอบบัญชี
12	นางสาวรัตนภรณ์ ศรีรักษ์	เจ้าหน้าที่ระบบงานคอมพิวเตอร์
ลูกจ้างประจำ		
1	นายคนอง เดชะผล	พนักงานขับรถยนต์
จ้างเหมาบริการ		
1	นางสาวนิศารัตน์ วีรพันธุ์รัตน์	เจ้าหน้าที่บันทึกข้อมูล
2	นางสาววาสนา โจดโจน	พนักงานธุรการ
3	นางสาววิภารัตน์ เงินทอง	พนักงานธุรการ
4	นางสาวสุนิสา แสงเมล์	เจ้าหน้าที่โครงการแปลงใหญ่
5	นายเลิศ เงินทอง	พนักงานขับรถยนต์
6	นายธารินทร์รัตน์ ยิ้มยิ้ม	พนักงานขับรถยนต์

โครงสร้างสำนักงานตรวจบัญชีสหกรณ์กำแพงเพชร

ข้าราชการ

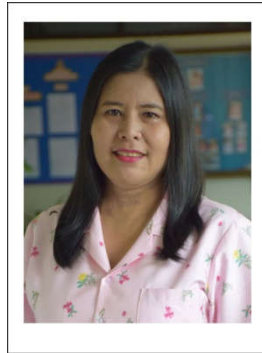
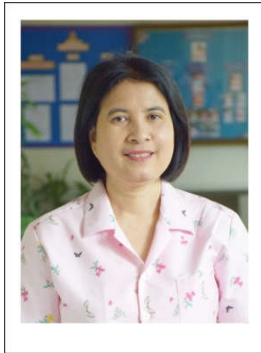

โครงสร้างสำนักงานตรวจบัญชีสหกรณ์กำแพงเพชร

พนักงานราชการ



โครงสร้างสำนักงานตรวจบัญชีสหกรณ์กำแพงเพชร

ลูกจ้างประจำ



จ้างเหมาบริการ

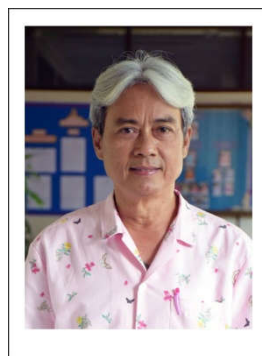
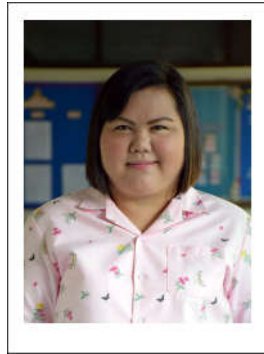

ทำเนียบหัวหน้าสำนักงาน

ลำดับ	ชื่อ - นามสกุล	ระยะเวลาดำรงตำแหน่ง	
1	นายธวัช แสนประเสริฐ	15-ส.ค.-26	3-มี.ค.-29
2	นางถาวร เทพหัสติน ณ อยุธยา	3-มี.ค.-29	15-ก.ค.-30
3	นายจรัส แก้วอาสา	15-ก.ค.-30	9-พ.ย.-30
4	นายเพชร จินดาพราย	9-พ.ย.-30	9-พ.ย.-32
5	นายสุทธิพงษ์ ธรรมรักษ์	9-พ.ย.-32	10-ม.ค.-35
6	นายเพชร จินดาพราย	10-ม.ค.-35	30-ก.ย.-36
7	นายเคียง พุฒถนอม	1-ต.ค.-36	30-ก.ย.-38
8	นายประสพสิน แม้นทิม	1-ต.ค.-38	31-ม.ค.-39
9	นายรังสรรค์ จรูญพร	1-ก.พ.-39	10-ก.ย.-39
10	นายวันชัย ไม้วัฒนา	1-ต.ค.-39	25-เม.ย.-43
11	นายกฤษณา ไทยประยูร	26-เม.ย.-43	31-ต.ค.-43
12	นายสมอาจ พันธภา	1-พ.ย.-43	23-เม.ย.-47
13	นางสาวสุคนธ์ วัฒนะบุรณพันธ์	27-เม.ย.-47	30-ก.ย.-54
14	นางสาวยุพา ใจวัตะกุล	25-ต.ค.-54	30-ก.ย.-59
15	นางสาวยุวดี ตั้งทิวะนนท์	9-มี.ค.-60	ปัจจุบัน

แผนที่ตั้ง สำนักงานตรวจบัญชีสหกรณ์กำแพงเพชร

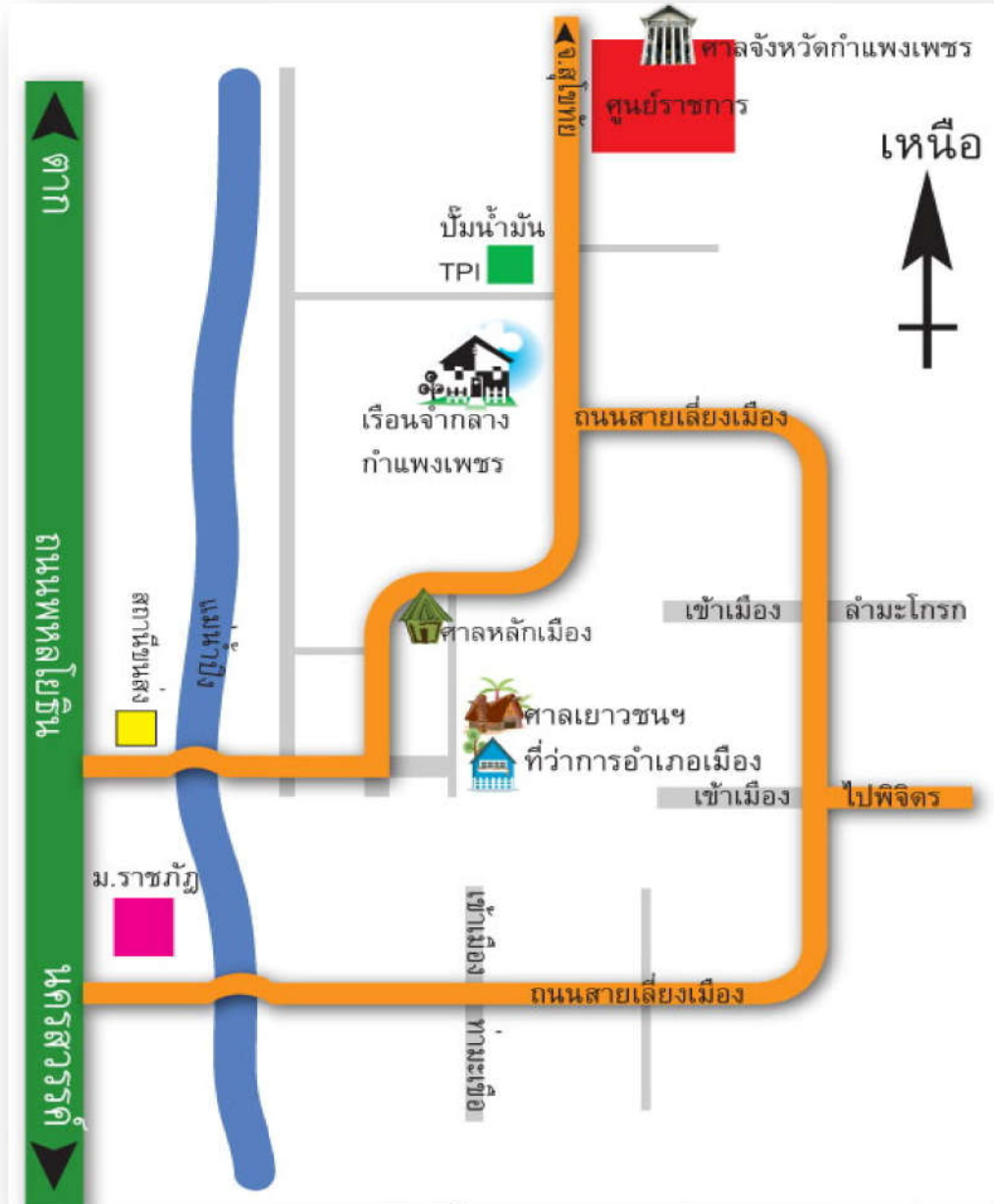

สำนักงานตรวจบัญชีสหกรณ์กำแพงเพชร
ศูนย์ราชการจังหวัดกำแพงเพชร ชั้น 3 ต.หนองปลิง อ.เมืองกำแพงเพชร
จ.กำแพงเพชร 62000

งบประมาณรายจ่ายประจำปีงบประมาณ 2561

กิจกรรม	งบประมาณ		เปอร์เซ็นต์	คงเหลือ
	ได้รับจัดสรร	เบิกจ่าย		
แผนงานบุคลากร				
งบบุคลากร (พนักงานราชการ)	3,031,772.56	3,031,772.56	100%	0.00
งบดำเนินงาน	176,904.00	176,904.00	100%	0.00
- ค่าเช่าบ้าน	71,630.00	71,630.00	100%	0.00
- ค่าประกันสังคม	105,274.00	105,274.00	100%	0.00
แผนงานพื้นฐาน				
ผลผลิต 1 : สหกรณ์และสถาบันเกษตรกรได้รับการพัฒนา				
1. ตรวจสอบบัญชีประจำปี	1,792,281.80	1,792,281.80	100%	0.00
1.1 งบดำเนินงาน	1,713,981.80	1,713,981.80	100%	0.00
ค่าจ้างเหมาบริการ	587,152.69	587,152.69	100%	0.00
ค่าใช้สอย	1,126,829.11	1,126,829.11	100%	0.00
1.2 ค่าสาธารณูปโภค	78,300.00	78,300.00	100%	0.00
2. ความรู้เศรษฐกิจการเงินขั้นพื้นฐาน	54,000.00	54,000.00	100%	0.00
3. สร้างความเชื่อมั่นต่อการทำธุรกรรมทางการเงิน	17,500.00	17,500.00	100%	0.00
รวมผลผลิตที่ 1	1,863,781.80	1,863,781.80	100%	0.00
ผลผลิต 2 : เกษตรกร เยาวชน และประชาชนกลุ่มเป้าหมายได้รับการพัฒนาศักยภาพด้านบัญชี				
1. ต้นทุนอาชีพ (รวม)				
- อบรมครู	5,600.00	5,600.00	100%	0.00
- อบรม กำกับ ติดตาม (ตามแผน 61)	81,600.00	81,600.00	100%	0.00
- ค่าใช้สอย	72,000.00	72,000.00	100%	0.00
2. ใช้ข้อมูลทางบัญชีฯ (อบรม กำกับ ติดตาม)	17,600.00	17,600.00	100%	0.00

กิจกรรม	งบประมาณ		เปอร์เซ็นต์	คงเหลือ
	ได้รับจัดสรร	เบิกจ่าย		
3. ยั่งยืน (อบรม กำกับ ติดตาม)	12,800.00	12,800.00	100%	0.00
รวมผลผลิตที่ 2	189,600.00	189,600.00	100%	0.00
แผนบูรณาการ				
โครงการระบบส่งเสริมการเกษตรแบบแปลงใหญ่				
- อบรมครู	5,100.00	5,100.00	100%	0.00
- อบรม กำกับ ติดตาม (ตามแผน 61)	140,000.00	140,000.00	100%	0.00
- กำกับ (คุณภาพปี 61)	5,400.00	5,400.00	100%	0.00
- ค่าใช้สอย	108,680.00	108,680.00	100%	0.00
รวม	259,180.00	259,180.00	100%	0.00
โครงการศูนย์เรียนรู้ฯ				
- จ้างเหมาธุรการ	124,950.00	124,950.00	100%	0.00
- จ้างเหมาโครงการ	99,750.00	99,750.00	100%	0.00
- อบรมครู	3,300.00	3,300.00	100%	0.00
- จ้างเหมาครู	39,600.00	39,600.00	100%	0.00
- พัฒนาศูนย์ฯ	29,700.00	29,700.00	100%	0.00
- ค่าใช้สอย	100,830.00	100,830.00	100%	0.00
รวม	398,130.00	398,130.00	100%	0.00
โครงการเกษตรทฤษฎีใหม่				
- อบรมครู	7,500.00	7,500.00	100%	0.00
- อบรม กำกับ ติดตาม (ตามแผน 61)	212,240.00	212,240.00	100%	0.00
- กำกับ (คุณภาพปี 61)	6,880.00	6,880.00	100%	0.00
- ค่าใช้สอย	56,700.00	56,700.00	100%	0.00
รวม	283,320.00	283,320.00	100%	0.00

กิจกรรม	งบประมาณ		เปอร์เซ็นต์	คงเหลือ
	ได้รับจัดสรร	เบิกจ่าย		
โครงการบริหารจัดการพื้นที่เกษตรกร (Agrimap)				
- อบรมครู	900.00	900.00	100%	0.00
- อบรม กำกับ ติดตาม (ตามแผน 61)	24,360.00	24,360.00	100%	0.00
- ค่าใช้สอย	64,230.00	64,230.00	100%	0.00
รวม	89,490.00	89,490.00	100%	0.00
แผนงานยุทธศาสตร์				
โครงการพระราชดำริ				
คลินิกเกษตรเคลื่อนที่				
- ค่าเบี้ยเลี้ยง	10,360.00	10,360.00	100%	0.00
- ค่าจัดนิทรรศการ	19,640.00	19,640.00	100%	0.00
รวม	30,000.00	30,000.00	100%	0.00
แผนงานยุทธศาสตร์ปฏิรูปโครงสร้างการผลิตภาคเกษตร				
โครงการเสริมสร้างรายได้แก่เกษตรกรรายย่อย				
- งบดำเนินงาน	74,600.00	74,600.00	100%	0.00
รวม	74,600.00	74,600.00	100%	0.00

รายงานผลการปฏิบัติงานตามแผนปฏิบัติราชการ ประจำปีงบประมาณ 2561
สำนักงานตรวจบัญชีสหกรณ์ในพื้นที่ สตท.6 (กำแพงเพชร)

ผลผลิต / กิจกรรม / โครงการ	หน่วยวัด	แผนทั้งสิ้น 1-ต.ค.60 ถึง 30 ก.ย.-61	ผลสะสม 1-ต.ค.60 ถึง 30 ก.ย.-61
งานสอบบัญชีภาครัฐ			
แผนงานพื้นฐาน : ด้านการสร้างความสามารถในการแข่งขันของประเทศ			
ผลผลิตที่ 1 สหกรณ์และสถาบันเกษตรกรได้รับการพัฒนาและเสริมสร้างความเข้มแข็ง			
1.1 งานสอบบัญชีประจำปีสหกรณ์และกลุ่มเกษตรกร			
1.1.1 กลุ่มพร้อมรับการตรวจสอบ PA1:RM3			
1) วิเคราะห์ข้อมูลธุรกรรมเชิงลึก (53 สหกรณ์ 27 กลุ่มฯ รวม 80 แห่ง)	แห่ง/ครั้ง	80/90	80/90
2) สอบบัญชีระหว่างปี (50 สหกรณ์ 26 กลุ่มฯ รวม 76 แห่ง)	แห่ง/ครั้ง	76/85	76/85
3) งานสอบบัญชีประจำปี PA1:RA1 (53 สหกรณ์ 27 กลุ่มฯ รวม 80 แห่ง)	แห่ง/ครั้ง	80/90	74/82
4) การควบคุมคุณภาพด้วย EWP	แห่ง/ครั้ง	16/18	12/12
5) การตรวจสอบมาตรฐานการบัญชีสหกรณ์ (ภาคเอกชน)			
- วิเคราะห์โครงสร้างฯ	สก.	3	3
- ตรวจสอบมาตรฐานการบัญชีสหกรณ์	สก.	2	2
แผนงานยุทธศาสตร์ส่งเสริมเศรษฐกิจ			
ตรวจสอบความถูกต้องในการทำธุรกรรมทางการเงินระหว่างสหกรณ์และสมาชิก			
1.2 โครงการสร้างความเชื่อมั่นต่อการทำธุรกรรมทางการเงินของสมาชิก RM 4			
- เสนอแผนปฏิบัติการยืนยันยอดต่อหัวหน้า ฯ (กลุ่มพร้อมรับการตรวจสอบ)	สก.	3	3
- ดำเนินการยืนยันยอดโดยตรงกับสมาชิก	สก.	3	3
	คน	250	250
1.2.1 กลุ่มไม่พร้อมรับการตรวจสอบ PA2:RM5			
1) เสริมสร้างความพร้อมรับการตรวจสอบสำหรับกลุ่มดำเนินธุรกิจ	สก.	2	2
ตรวจแนะนำการจัดทำบัญชี			
2) การควบคุมคุณภาพด้วย EWP (กลุ่มไม่พร้อมรับการตรวจสอบ)	สก.	1	1

ผลผลิต / กิจกรรม / โครงการ	หน่วยวัด	แผนทั้งสิ้น	
		1-ต.ค.60 ถึง 30 ก.ย.-61	ผลสะสม 1-ต.ค.60 ถึง 30 ก.ย.-61
งานพัฒนาสหกรณ์ / กลุ่มเกษตรกร			
1.1 โครงการเสริมสร้างความเข้มแข็งการจัดทำบัญชีและงบการเงินแก่สหกรณ์ และกลุ่มเกษตรกร RM 8			
- คัดเลือกเป้าหมายรายสหกรณ์ (สตส.)	แห่ง	5	5
1.2 โครงการเพิ่มศักยภาพการจัดทำงบการเงินแก่สหกรณ์ และกลุ่มเกษตรกร RM 9			
- คัดเลือกเป้าหมายรายสหกรณ์ (สตส.)	แห่ง	25	25
1.3 โครงการเสริมสร้างความรู้ความเข้าใจเศรษฐกิจการเงินขั้นพื้นฐานแก่สมาชิกสหกรณ์ RM 11			
- คัดเลือกสหกรณ์เป้าหมายและกำหนดจำนวนสมาชิกรายสหกรณ์	แห่ง	1	1
	คน	135	135
- อบรมให้ความรู้แก่สมาชิกฯ Smart Member	แห่ง	1	1
	คน	135	135
งานพัฒนาบัญชีบุคคล / ชุมชน			
ผลผลิตที่ 2 เกษตรกร เยาวชน และประชาชนกลุ่มเป้าหมายได้รับการพัฒนาศักยภาพด้านการบัญชี			
1.4 โครงการส่งเสริมการจัดทำบัญชีต้นทุนอาชีพแก่เกษตรกร RM 12			
- อบรมครูบัญชี	ราย	28	28
- อบรมการจัดทำบัญชีต้นทุนอาชีพ	ราย	850	850
- กำกับแนะนำการจัดทำบัญชี	ราย	170	170
- ติดตามการจัดทำบัญชี	ราย	170	170
1.5 โครงการพัฒนาเกษตรกรที่ทำบัญชีได้ใช้บัญชีเป็น RM 13			
- อบรม	ราย	110	110
- กำกับแนะนำ	ราย	110	110
- ติดตาม	ราย	110	110
1.6 โครงการพัฒนาเกษตรกรให้ใช้ข้อมูลทางบัญชีอย่างยั่งยืน RM 14			
- อบรม	ราย	80	80
- กำกับแนะนำ	ราย	80	80
- ติดตาม	ราย	80	80

ผลผลิต / กิจกรรม / โครงการ	หน่วยวัด	แผนทั้งสิ้น	
		1-ต.ค.60 ถึง 30 ก.ย.-61	ผลสะสม 1-ต.ค.60 ถึง 30 ก.ย.-61
1.7 กำกับและแนะนำการปิดบัญชีประจำวันของสหกรณ์ RM 15			
- ประสานสหกรณ์เป้าหมาย	แห่ง	5	5
1.8 โครงการระบบส่งเสริมการเกษตรแบบแปลงใหญ่ RM 17			
1. เกษตรกรที่ยังจัดทำบัญชีไม่ได้ (เป้าหมายปี 2561)			
- อบรมครูประจำแปลง	ราย	17	17
- อบรมเกษตรกรแปลงใหญ่	ราย	500	500
- กำกับแนะนำ	ราย	500	500
- ติดตามการจัดทำบัญชี	ราย	500	500
2. เกษตรกรที่สามารถจัดทำบัญชีได้ ปี 2560			
- กำกับสอนแนะนำการใช้ข้อมูลทางบัญชี โดยครูบัญชี	ราย	135	135
1.9 โครงการส่งเสริมการเกษตรทฤษฎีใหม่ RM 18			
1. เกษตรกรที่ยังจัดทำบัญชีไม่ได้ (เป้าหมายปี 2561)			
- อบรมครูบัญชี	ราย	25	25
- อบรมเกษตรกร	ราย	758	758
- กำกับแนะนำ	ราย	758	758
- ติดตามการจัดทำบัญชี	ราย	758	758
2. เกษตรกรที่สามารถจัดทำบัญชีได้ ปี 2560			
- กำกับแนะนำการใช้ข้อมูลทางบัญชี	ราย	172	172
1.10 โครงการบริหารจัดการพื้นที่เกษตรกร(Zoning by Agri-map) RM 19			
- อบรมครูบัญชี	ราย	3	3
- อบรมเกษตรกร	ราย	87	87
- กำกับแนะนำ	ราย	87	87
- ติดตามการจัดทำบัญชี	ราย	87	87
1.11 โครงการศูนย์เรียนรู้การเพิ่มประสิทธิภาพการผลิตสินค้าเกษตร			
- พัฒนาศักยภาพครูบัญชีประจำศูนย์	ศูนย์	11	11
- พัฒนาศูนย์เรียนรู้ประจำศูนย์	ศูนย์	11	11
1.12 โครงการคลินิกเกษตรเคลื่อนที่			
- จัดนิทรรศการคลินิกเกษตรเคลื่อนที่	ครั้ง	12	12
	ราย		958

ผลการปฏิบัติงานตามนโยบายกรมตรวจบัญชีสหกรณ์

1. ด้านการสอบบัญชี

1.1 สร้างความตื่นตัวในสหกรณ์และกลุ่มเกษตรกรที่รับผิดชอบโดยจัดทำรายงานภาวะเศรษฐกิจของแต่ละสหกรณ์/กลุ่มเกษตรกร และประชุมเสนอภาวะเศรษฐกิจทางการเงิน

1.2 ประเมินความพร้อมเบื้องต้นของสหกรณ์และกลุ่มเกษตรกร

1.3 ตรวจสอบบัญชีของสหกรณ์และกลุ่มเกษตรกรให้เป็นไปตามกฎหมาย ปฏิบัติตามมาตรฐานการสอบบัญชีที่รับรองทั่วไป และตามระเบียบที่นายทะเบียนสหกรณ์กำหนด และปฏิบัติตามคู่มือการปฏิบัติงานระบบมาตรฐานควบคุมคุณภาพงานสอบบัญชี ซึ่งต้องวางแผนการตรวจสอบบัญชีระหว่างปี สอบบัญชีประจำปี และตรวจแนะนำการบัญชี จำนวน 53 สหกรณ์ 27 กลุ่มเกษตรกร

1.4 กำกับดูแลงานสอบบัญชีสหกรณ์โดยผู้สอบบัญชีภาคเอกชน จำนวน 3 สหกรณ์

ผลการดำเนินงานและฐานะการเงิน ของสหกรณ์ และกลุ่มเกษตรกรที่ทำการตรวจสอบบัญชี ปี 2561 ดังนี้

[

สหกรณ์ทั้งสิ้น จำนวน 53 สหกรณ์

➤ สหกรณ์การเกษตร จำนวน 47 สหกรณ์

มีสินทรัพย์ทั้งสิ้น จำนวน 3,231.41 ล้านบาท มีหนี้สิน จำนวน 2,680.50 ล้านบาท และเป็นทุนของสหกรณ์เอง จำนวน 550.91 ล้านบาท จำนวนสมาชิก 114,341 คน

ผลการดำเนินงาน มีรายได้ทั้งสิ้น จำนวน 1,555.02 ล้านบาท มีค่าใช้จ่ายทั้งสิ้น จำนวน 1,557.08 ล้านบาท มีค่าใช้จ่ายสูงกว่ารายได้ จึงส่งผลให้ผลขาดทุนสุทธิ จำนวน 2.06 ล้านบาท

➤ สหกรณ์นิคม จำนวน 3 สหกรณ์

มีสินทรัพย์ทั้งสิ้น จำนวน 560.89 ล้านบาท มีหนี้สินทั้งสิ้น จำนวน 391.58 ล้านบาท และเป็นทุนของสหกรณ์เอง จำนวน 169.31 ล้านบาท จำนวนสมาชิก 6,983 คน

ผลการดำเนินงาน มีรายได้ทั้งสิ้น จำนวน 348.45 ล้านบาท มีค่าใช้จ่ายทั้งสิ้น จำนวน 345.00 ล้านบาท จึงมีผลกำไรสุทธิ จำนวน 3.45 ล้านบาท

➤ สหกรณ์ออมทรัพย์ จำนวน 2 สหกรณ์

มีสินทรัพย์ทั้งสิ้น จำนวน 27.32 ล้านบาท มีหนี้สินทั้งสิ้น จำนวน 4.67 ล้านบาท และเป็นทุนของสหกรณ์เอง จำนวน 22.65 ล้านบาท จำนวนสมาชิก 227 คน

ผลการดำเนินงาน มีรายได้ทั้งสิ้น จำนวน 2.09 ล้านบาท มีค่าใช้จ่ายทั้งสิ้น จำนวน 1.51 ล้านบาท จึงมีผลกำไรสุทธิ จำนวน 0.58 ล้านบาท

➤ สหกรณ์บริการ จำนวน 1 สหกรณ์

มีสินทรัพย์ทั้งสิ้น จำนวน 9.73 ล้านบาท มีหนี้สินทั้งสิ้น จำนวน 1.48 ล้านบาท และเป็นทุนของสหกรณ์เอง จำนวน 8.25 ล้านบาท จำนวนสมาชิก 251 คน

ผลการดำเนินงาน มีรายได้ทั้งสิ้น จำนวน 2.14 ล้านบาท มีค่าใช้จ่ายทั้งสิ้น จำนวน 1.75 ล้านบาท จึงมีผลกำไรสุทธิ จำนวน 0.39 ล้านบาท

กลุ่มเกษตรกรทั้งสิ้น จำนวน 27 กลุ่มเกษตรกร

➤ สิ้นทรัพย์ทั้งสิ้น จำนวน 47.34 ล้านบาท มีหนี้สินทั้งสิ้น จำนวน 19.70 ล้านบาท และเป็นทุนของสหกรณ์เอง จำนวน 27.64 ล้านบาท จำนวนสมาชิก 3,486 คน

ผลการดำเนินงาน มีรายได้ทั้งสิ้น จำนวน 6.75 ล้านบาท มีค่าใช้จ่ายทั้งสิ้น จำนวน 6.59 ล้านบาท จึงมีผลกำไรสุทธิ จำนวน 0.16 ล้านบาท

ปริมาณธุรกิจของสหกรณ์และกลุ่มเกษตรกร

หน่วย : ล้านบาท

รายการ	สหกรณ์				รวม	กลุ่ม	รวมทั้งสิ้น
	เกษตร	นิคม	บริการ	ออมทรัพย์	สหกรณ์	เกษตรกร	
รับฝากเงิน	897.78	181.19		42.91	1,121.88	0.16	1,122.04
ให้เงินกู้	1,693.90	162.96	7.85	593.12	2,457.83	37.89	2,495.72
จัดหาสินค้ามาจำหน่าย	706.84	166.63	0.70		874.17	2.11	876.28
รวบรวมผลิตผล	489.61	95.26			584.87		584.87
แปรรูปผลิตผล	45.41	53.99			99.40		99.40
การให้บริการ	5.61	0.03	0.41		6.05	0.12	6.17
รวม	3,839.15	660.06	8.96	636.03	5,144.20	40.28	5,184.48

2. งานมาตรฐานการสอบบัญชี

2.1 ควบคุมคุณภาพงานสอบบัญชีโดยการสอบทานและให้ความเห็นชอบในผลงานผู้สอบบัญชีเป็นไปตามมาตรฐานการสอบบัญชี

2.2 สอบทานความถูกต้องของการกำหนดแนวการสอบบัญชี การปฏิบัติงานด้านตรวจสอบ การแสดงความเห็นต่องบการเงินและการจัดทำรายงานการสอบบัญชีของผู้สอบบัญชี จากกระดาษทำการงบการเงินและการเปิดเผยข้อมูล รวมทั้งรายงานการสอบบัญชี

2.3 สอบทาน วิเคราะห์ และประเมินผลการดำเนินงานของสหกรณ์และกลุ่มเกษตรกรจากรายงานการสอบบัญชี งบการเงิน และกระดาษทำการของสหกรณ์ และกลุ่มเกษตรกร สรุปและแจ้งผลการวิเคราะห์ฐานะการเงิน เพื่อให้สหกรณ์และกลุ่มเกษตรกรนำไปใช้ประโยชน์ในการบริหารจัดการ

3. ด้านการให้บริการโปรแกรมระบบบัญชี และงานเทคโนโลยีสารสนเทศ

3.1 ส่งเสริมให้สหกรณ์ใช้โปรแกรมระบบบัญชีสหกรณ์ครบวงจร สำหรับภาคเกษตร สำหรับสหกรณ์การเกษตรเพื่อการตลาดลูกค้า ธ.ก.ส. และระบบบัญชีสหกรณ์ออมทรัพย์

3.2 บันทึกข้อมูลตามระบบงานและประมวลผลข้อมูลการปฏิบัติงานตามกระบวนการตรวจสอบบัญชี

3.3 ประมวลผลข้อมูลภาวะเศรษฐกิจทางการเงินของสหกรณ์และกลุ่มเกษตรกรเพื่อจัดทำเป็นรายงานภาวะ เศรษฐกิจทางการเงินรายจังหวัด

3.4 ใช้โปรแกรม CATs และ ACL ช่วยตรวจสอบบัญชีสหกรณ์ที่ใช้คอมพิวเตอร์

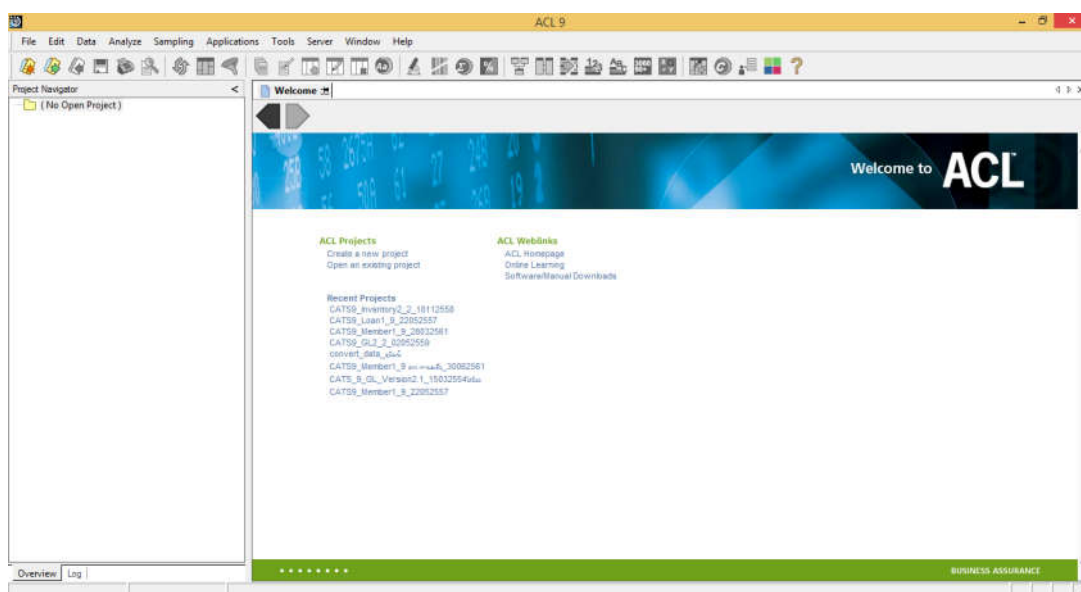

3.5 ยกระดับสหกรณ์ที่พัฒนาระบบบัญชีด้วยนวัตกรรม Smart 4 M

- กรมตรวจบัญชีสหกรณ์ได้พัฒนาระบบบัญชีเพื่อให้สมาชิกและกรรมการสหกรณ์ได้ใช้ข้อมูลของสหกรณ์มาพัฒนาการบริหารงานและตรวจสอบความถูกต้องข้อมูลของตนเองได้ ดังนี้เพิ่มประสิทธิภาพการควบคุมด้วย Valuable Information (SmartMember) เพื่อให้สมาชิกสหกรณ์สามารถตรวจสอบข้อมูลฐานะทางการเงินและธุรกรรมของตนเองผ่านระบบถามข้อมูลสมาชิกและเพิ่มประสิทธิภาพในการกำกับดูแลสหกรณ์ให้สหกรณ์มีความโปร่งใสตรวจสอบได้ สหกรณ์ในพื้นที่จังหวัดกำแพงเพชรที่ขอใช้และติดตั้งระบบ SmartMember มีจำนวน 23 แห่ง และระบบข้อมูลเพื่อการตัดสินใจสำหรับผู้บริหาร สหกรณ์ที่นำข้อมูลส่งขึ้นระบบสำเร็จ จำนวน 23 แห่ง

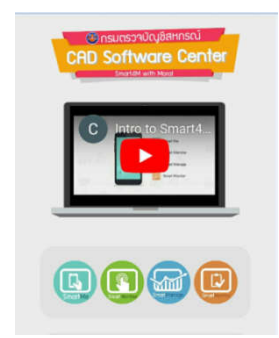
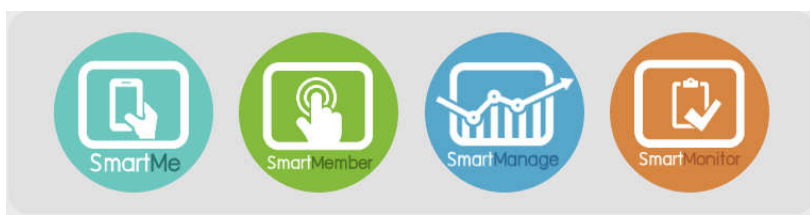

3.6 เครื่องมือเตือนภัยที่สามารถมองผ่านข้อมูลทางการเงินของสหกรณ์และกลุ่มเกษตรกร

- โปรแกรมระบบเฝ้าระวังและเตือนภัยทางการเงิน CFSAWS:ss คือ เครื่องมือเตือนภัยที่สามารถมองผ่านข้อมูลทางการเงินของสหกรณ์และกลุ่มเกษตรกร และส่งสัญญาณให้วิเคราะห์และเฝ้าระวังทางการเงินอย่างรวดเร็วช่วยในการคำนวณอัตราส่วนทางการเงินของสหกรณ์และกลุ่มเกษตรกรในมุมมอง 6 มิติ ของ CAMELS

- ช่วยประเมินเทียบเคียงอัตราส่วนมาตรฐานทางการเงินในระยะที่ 1 SS : Set Standard

- จัดระดับวิเคราะห์และเฝ้าระวังทางการเงินให้ผู้วิเคราะห์มีจุดเริ่มต้นในการเตรียมความพร้อมในการมองสภาพปัญหา เพื่อนำไปสู่การวิเคราะห์ภาวะเศรษฐกิจทางการเงินตามมุมมองของ CAMELS Analysis

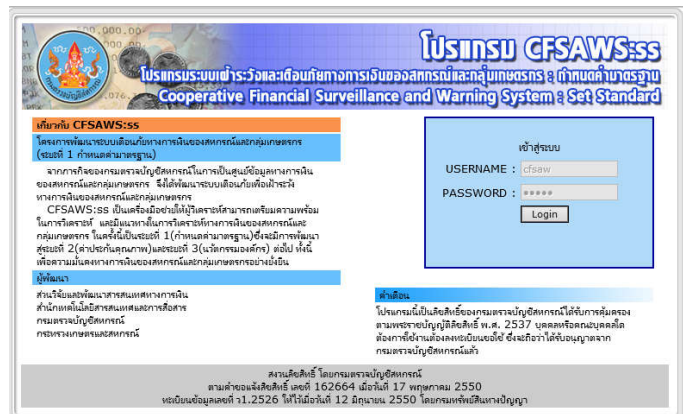

4. งานแนะนำด้านการบัญชี มีหน้าที่ความรับผิดชอบเกี่ยวกับ รวมทั้งงานนโยบายต่างๆของรัฐบาลที่ได้รับมอบหมาย

4.1 สัมมนา นิเทศและเสริมสร้างความพร้อมของสหกรณ์และกลุ่มเกษตรกรเพื่อรองรับการตรวจสอบบัญชีประจำปี ร่วมกับสำนักงานตรวจบัญชีสหกรณ์ที่ 1-10 ในสังกัดกรมตรวจบัญชีสหกรณ์

4.2 ให้ความรู้ด้านการเงินการบัญชีแก่สมาชิกสหกรณ์ สำหรับโครงการส่งเสริมความรู้ความเข้าใจเศรษฐกิจการเงินขั้นพื้นฐานแก่สมาชิกสหกรณ์ จำนวน 4 สหกรณ์ 135 คน

4.3 ให้ความรู้แก่เกษตรกรกลุ่มเป้าหมายในโครงการต่างๆ อาทิเช่น
4.3.1 โครงการส่งเสริมการจัดทำบัญชีต้นทุนอาชีพแก่เกษตรกร



4.3.2 โครงการพัฒนาเกษตรกรที่ทำบัญชีได้ใช้บัญชีเป็น



4.3.3 โครงการพัฒนาเกษตรกรให้ใช้ข้อมูลทางบัญชีอย่างยั่งยืน



4.3.4 โครงการศูนย์เรียนรู้และเพิ่มประสิทธิภาพการผลิตสินค้าเกษตร (ศพก.)



4.3.5 โครงการระบบส่งเสริมการเกษตรแบบแปลงใหญ่



4.3.6 โครงการระบบส่งเสริมการเกษตรทฤษฎีใหม่



4.3.7 โครงการบริหารจัดการพื้นที่เกษตรกรรม (Zoning)



5. งานนโยบายกรมตรวจบัญชีสหกรณ์

5.1 โครงการคลินิกเกษตรเคลื่อนที่ ปี 2561

สำนักงานตรวจบัญชีสหกรณ์กำแพงเพชร จัดนิทรรศการ โครงการหน่วยบำบัดทุกข์ บำรุงสุข สร้างรอยยิ้มให้ประชาชน ร่วมกับหน่วยงานทั้งในภาครัฐและเอกชนมา จัดนิทรรศการให้ความรู้แก่ประชาชน สำนักงานตรวจบัญชีสหกรณ์กำแพงเพชร นำสมุดบัญชีไปแจกให้แก่ประชาชน นักเรียน พร้อมแนะนำการจดบันทึกบัญชีให้เกษตรกรมีความรู้และเข้าใจเกี่ยวกับการจัดทำบัญชีรับ – จ่ายในครัวเรือนและบัญชีต้นทุนจากการประกอบอาชีพเกษตรกรสามารถนำข้อมูลทางการเงินดังกล่าวมาใช้ในการวิเคราะห์และวางแผนการประกอบอาชีพให้มีชีวิตความเป็นอยู่ที่ดีขึ้น มั่นคงและยั่งยืน แจกสมุดต้นกล้าอาชีพแก่เด็กนักเรียนที่มาชมนิทรรศการ พร้อมกระปุกออมสิน เพื่อเป็นการสอนให้รู้จักการออม อีกทั้งยังมีการแนะนำ การจัดทำบัญชีรายบุคคล Smart me แก่ประชาชนที่มาร่วมงาน



โครงการคลินิกเกษตรเคลื่อนที่ ปี 2561



5.2 โครงการบำบัดทุกข์ บำรุงสุข สร้างรอยยิ้มให้ประชาชน ปี 2561

สำนักงานตรวจบัญชีสหกรณ์กำแพงเพชร ร่วมจัดนิทรรศการในโครงการผู้ว่าพบประชาชน จำนวน 11 ครั้ง เพื่อกระตุ้น ให้คำปรึกษาแก่เกษตรกรและบุคคลทั่วไป เห็นถึงความสำคัญของการจดบันทึก จัดทำบัญชีครัวเรือน รายรับ-รายจ่าย และการจัดทำบัญชีต้นทุนอาชีพ สำหรับผู้ที่ต้องการเรียนรู้และเห็นถึง ประโยชน์ของบัญชี



โครงการบำบัดทุกข์ บำรุงสุข สร้างรอยยิ้มให้ประชาชน ปี 2561



6. งานบูรณาการและกิจกรรมอื่น

6.1 โครงการเสริมสร้างรายได้ให้แก่เกษตรกรรายย่อย



6.2 กิจกรรมปลูกต้นไม้ และบำรุงรักษาต้นไม้ วันรักต้นไม้ประจำปีของชาติ พ.ศ.2561



กิจกรรมปลูกต้นไม้ และบำรุงรักษาต้นไม้ วันรักต้นไม้ประจำปีของชาติ พ.ศ.2561



6.3 โครงการจิตอาสา



โครงการจิตอาสา



6.5 งานแข่งกีฬาประจำปี 2561 (สำนักงานตรวจบัญชีสหกรณ์ที่ 1-10)



ภาคผนวก



งานในความรับผิดชอบ



จัดประชุมเชิงปฏิบัติการ เรื่อง “การประชุมเตรียมความพร้อมแก่สหกรณ์และกลุ่มเกษตรกร เพื่อขอรับบริการตรวจสอบบัญชี”



โครงการพัฒนานักบริหารให้ใช้ข้อมูลทางการเงินการบัญชี หลักสูตร การใช้สารสนเทศเพื่อการตัดสินใจสำหรับผู้บริหารสหกรณ์



ร่วมบูรณาการกับสำนักงานจัดหางาน เป็นวิทยากรให้ความรู้ในการจัดทำบัญชี ในหลักสูตร "การบริหารจัดการ และการคิดต้นทุน กำไรขาดทุน แนะนำแหล่งเงินทุน



จัดโครงการอบรมเชิงปฏิบัติการ หลักสูตร “พัฒนาอาสาสมัครเกษตรด้านบัญชี (ครูบัญชี)”
ปีงบประมาณ 2562



เข้าสอนแนะบัญชีรับจ่ายครัวเรือนและบัญชีต้นทุนประกอบอาชีพแก่เกษตรกรผู้เข้าร่วมโครงการเกษตร
ทฤษฎีใหม่อำเภอ ขานูวรลักษบุรี ณ.ศูนย์ ศพก.อำเภอขานูวรลักษบุรี



เข้าสังเกตการตรวจนับสินค้า สหกรณ์ที่อยู่ในจังหวัดกำแพงเพชร เพื่อความถูกต้องของข้อมูล



จัดนิทรรศการให้ความรู้เกี่ยวกับบัญชีครัวเรือน ต้นทุนประกอบอาชีพ



เข้าสอนแนะนำบัญชีรับจ่ายครัวเรือนและบัญชีต้นทุนประกอบอาชีพแก่เกษตรกร
ผู้เข้าร่วมโครงการเกษตรทฤษฎีใหม่



ลงพื้นที่สอบทานหนี้ เพื่อพิสูจน์การมีอยู่จริงของลูกหนี้ เงินฝาก เงินกู้และลูกหนี้การค้า



ลงพื้นที่สอบทานหนี้ เพื่อพิสูจน์การมีอยู่จริงของลูกหนี้ เงินฝาก เงินกู้และลูกหนี้การค้า



เป็นวิทยากรให้ความรู้เกี่ยวกับการทำบัญชีครัวเรือน ต้นทุนประกอบอาชีพ ร่วมกับครูบัญชี



จัดอบรมโครงการ 5 ประสานสืบสานเกษตรทฤษฎีใหม่ ถวายในหลวง

กิจกรรมจิตอาสา







แหล่งที่ท่องเที่ยวที่สำคัญ

1. โมโกจู ยอดเขาสูงที่ตั้งอยู่ภายในอุทยานแห่งชาติแม่วงก์ อีกหนึ่งสถานที่ที่เหมาะสำหรับนักท่องเที่ยวที่ชื่นชอบการผจญภัย เพราะเมื่อไปถึงยอดเขานักท่องเที่ยวจะเจอกับทิวทัศน์ที่สวยงามตระการตา โดยเส้นทางพิชิตยอดดอยโมโกจู จะเปิดให้นักท่องเที่ยวเที่ยวชมเพียง 4 เดือนเท่านั้น คือ เดือนพฤศจิกายน-กุมภาพันธ์ ทั้งนี้ นักท่องเที่ยวจะต้องทำการติดต่อเจ้าหน้าที่อุทยานอย่างน้อย 1 สัปดาห์ และเป็นผู้นำทางขึ้นเพื่อความปลอดภัย อีกทั้งยังต้องค้างแรมกลางป่า และใช้เวลาไป-กลับ ประมาณ 5 วัน 4 คืน ดังนั้นนักท่องเที่ยวควรพิตร่างกายมาให้พร้อม (สอบถามข้อมูลเพิ่มเติม อุทยานแห่งชาติแม่วงก์ โทรศัพท์ 090 579 291)



2. ช่องเย็น ตั้งอยู่ภายในอุทยานแห่งชาติแม่วงก์ ห่างจากที่ทำการอุทยานประมาณ 28 กิโลเมตร นักท่องเที่ยวที่มาเที่ยวจะสัมผัสอากาศที่เย็นสบายตลอดทั้งปี และเป็นจุดดูพระอาทิตย์ตก ณ จุดชมวิวดาสนวรรค์ ที่สวยงามที่สุดแห่งหนึ่ง นอกจากอากาศที่นี่จะดีได้แบบถึงใจแล้ว นักท่องเที่ยวยังจะได้ชื่นชมกับความสวยงามของพรรณไม้และนก



นานาชนิด ทั้งนี้ นักท่องเที่ยวสามารถดื่มด่ำกับธรรมชาติได้อย่างเต็มที่ เพราะช่องเย็นมีบริการทั้งบ้านพักและสถานที่กางเต็นท์ไว้บริการ (สอบถามข้อมูลเพิ่มเติม อุทยานแห่งชาติแม่วงก์ โทรศัพท์ 090-579-291)

3. อุทยานประวัติศาสตร์กำแพงเพชร ตั้งอยู่ในเขตอำเภอเมืองกำแพงเพชร ประกอบด้วยกลุ่มโบราณสถานขนาดใหญ่ ซึ่งได้รับประกาศให้เป็น "มรดกโลก" จากองค์การศึกษาวิทยาศาสตร์ และวัฒนธรรมแห่งสหประชาชาติ (UNESCO) เมื่อวันที่ 12 ธันวาคม พ.ศ. 2534 แบ่งออกเป็นโบราณสถานฝั่งตะวันออกและฝั่งตะวันตกของแม่น้ำปิง ซึ่งมีความแตกต่างกันในการใช้วัสดุก่อสร้าง โบราณสถานด้านตะวันออกเป็นที่ตั้งเมืองกำแพงเพชร โบราณสถานสร้างด้วยศิลาแลงและมีขนาดใหญ่ ส่วนโบราณสถาน



ฝั่งตะวันตก คือ เมืองนครชุม ก่อสร้างด้วยอิฐและมีขนาดเล็ก แต่รูปแบบศิลปะที่ปรากฏนั้นมีลักษณะร่วมสมัยระหว่างสุโขทัย และอยุธยา (สอบถามข้อมูลเพิ่มเติม อุทยานประวัติศาสตร์กำแพงเพชร โทรศัพท 055-854-736-7 หรือ Facebook ของอุทยานประวัติศาสตร์กำแพงเพชร)

4. วัดพระสี่อิริยาบถ ตั้งอยู่ภายในอุทยานประวัติศาสตร์กำแพงเพชร เป็นวัดขนาดใหญ่และมีโบราณสถานที่เป็นเอกลักษณ์ คือ มณฑปพระสี่อิริยาบถ ทั้งนี้ภายในวัดยังมีโบราณสถานสำคัญต่าง ๆ ประกอบด้วย "มณฑปจตุรมุข" ซึ่งมีรูปแบบเหมือนดังที่พบที่วัดเชตุพนและวัดพระพายหลวง จังหวัดสุโขทัย "พระมหาวิหาร" วิหารขนาดใหญ่ตั้งอยู่ด้านหน้าสุด และ " บ่อตัดศิลาแลง " ตั้งอยู่ด้านหน้าวัด เป็นบ่อที่ใช้ในการตัดศิลาแลงให้เป็นรูปทรงต่าง ๆ ก่อนที่จะนำไปใช้ในการสร้างวัด (สอบถามข้อมูลเพิ่มเติม อุทยานประวัติศาสตร์กำแพงเพชร โทรศัพท 055-854-736-7 หรือ Facebook อุทยานประวัติศาสตร์กำแพงเพชร)



5. น้ำตกคลองลาน



ตั้งอยู่ภายในอุทยานแห่งชาติคลองลาน จุดเด่นของน้ำตกคลองลานอยู่ที่ ลำธารที่ไหลเป็นสายยาวเหยียดเหมือนคลอง อีกทั้งยังเป็นน้ำตกที่สูงและใหญ่ เหมาะกับการพักผ่อนตามธรรมชาติและการถ่ายรูปสวย ๆ ถือเป็นอีกหนึ่งสถานที่ท่องเที่ยวพักผ่อนหย่อนใจยอดนิยมของทั้งนักท่องเที่ยวและชาวบ้านในพื้นที่ ส่วนใหญ่นิยมมาทานอาหารริมธารน้ำตก ส่วนเด็ก ๆ

ก็ลงเล่นน้ำกันอย่างสนุกสนาน อีกทั้งยังมีจุดกางเต็นท์ไว้บริการนักท่องเที่ยวอีกด้วย สอบถามข้อมูลเพิ่มเติมอุทยานแห่งชาติคลองลาน โทรศัพท์ 088-407-991-5

6. ตลาดย้อนยุคนครชุม

ตั้งอยู่บริเวณเทศบาลตำบลนครชุม นักท่องเที่ยวจะได้สัมผัสกับบรรยากาศตลาดแบบย้อนยุค เห็นได้จากการแต่งการด้วยชุดไทยของพ่อค้าแม่ค้า ซึ่งเป็นเอกลักษณ์ของชาวนครชุม นักท่องเที่ยวจะเพลิดเพลินไปกับการเลือกซื้อสินค้าต่าง ๆ เช่น สินค้าหัตถกรรม งานจักสาน และแวะชิมอาหารโบราณที่หาทาน



ได้ยาก รวมถึงการชมการละเล่นพื้นบ้าน การประกวดร้องเพลง และการบรรเลงดนตรีไทย เป็นต้น โดยนักท่องเที่ยวสามารถเดินเที่ยวชมตลาดย้อนยุคนครชุม ได้ทุกวันศุกร์-เสาร์-อาทิตย์แรกของเดือน (สอบถามข้อมูลเพิ่มเติมตลาดย้อนยุคนครชุม โทรศัพท์ 055-738- 86-8 หรือ Face book ตลาดย้อนยุคนครชุม)



7. วัดพระบรมธาตุนครชุม กำแพงเพชร

ตั้งอยู่บริเวณตำบลนครชุม อำเภอเมืองกำแพงเพชร เป็นวัดเก่าแก่คู่บ้านคู่เมืองกำแพงเพชร ภายในประกอบด้วย ศาสนสถานสำคัญ เช่น พระบรมธาตุเจดีย์ภายในบรรจุ พระสารีริกธาตุ 9 องค์, ต้นศรีมหา

โพธิ์ขนาดใหญ่ที่พระยาสิทธิทรงปลูกไว้, พระอุโบสถหลังเก่า, พระวิหาร, วิหารพระนอน, ศาลาเรือนไทย ยังมีศาลาการเปรียญที่ใช้เป็นศูนย์วัฒนธรรมไทยสายใยชุมชน อีกทั้งยังเป็นศูนย์รวมวัดอุโบสถและเรื่องราวต่าง ๆ ของเมืองนครชุมเอาไว้มากมาย เพื่อให้เป็นแหล่งความรู้แก่ชุมชน ทั้งทางด้านศาสนา ศิลปวัฒนธรรม และวิถีชีวิตสืบไป

8. บ่อน้ำพุร้อนพระร่วง (บึงสาป)

ตั้งอยู่ที่บ้านลานหิน ตำบลลานดอกไม้ อำเภอเมืองกำแพงเพชร เป็นแหล่งท่องเที่ยวเชิงสุขภาพอันเกิดจากน้ำพุร้อนธรรมชาติ ที่ปราศจากสารเจือปน ล้อมรอบด้วยทิวทัศน์ธรรมชาติที่สวยงาม เหมาะสำหรับการพักผ่อนหย่อนใจ บ่อน้ำพุร้อนแห่งนี้เป็นที่ร่ำลือในเรื่องคุณสมบัติในการรักษา



โรคร้ายไข้เจ็บ อย่างอาการปวดเมื่อยตามร่างกาย หรือโรคผิวหนัง จึงทำให้มีทั้งชาวบ้านและนักท่องเที่ยวต่างเดินทางกันมาอาบน้ำ ดื่ม และกิน บางรายก็นำน้ำกลับไปเพื่อความเป็นสิริมงคล แลฅมภายในยังมีบ้านพักรับรองให้นักท่องเที่ยวได้นอนค้างคืนอีกด้วย (สอบถามข้อมูลเพิ่มเติม องค์กรบริหารส่วนจังหวัดกำแพงเพชร โทรศัพท์ 055-718-280-96 หรือ Facebook บ่อน้ำพุร้อนพระร่วง – บึงสาป)

9. สระมรกตกำแพงเพชร

ตั้งอยู่บริเวณตำบลหนองปลิง อำเภอเมืองกำแพงเพชร อีกหนึ่งสถานที่ท่องเที่ยวที่เคยเป็นที่ฮือฮาในโลกโซเชียล มีลักษณะเป็นบ่อดินลูกรังขนาดใหญ่ ความสวยงามอยู่ที่ในบ่อมีน้ำสีฟ้าครามสวยงาม นักท่องเที่ยวที่เดินทางมาเที่ยวที่นี่อาจต้องใช้ความระมัดระวังในการเดินทาง



โชดหินต่าง ๆ เพราะน้ำในบ่อลึกประมาณ 8-10 เมตร ซึ่งมีทั้งความลึกและเย็น (เดินไม่ตีอาจพลัดตกลงไปได้) ซึ่งสถานที่แห่งนี้ได้กลายเป็นแหล่งท่องเที่ยวที่สวยงามอีกแห่งหนึ่งของจังหวัดที่ได้รับความนิยม และเป็นที่ตื่นตาตื่นใจแก่นักท่องเที่ยวอีกด้วย

10. ริมแม่น้ำปิง สถานที่พักผ่อนหย่อนใจในตัวเมืองกำแพงเพชร นักท่องเที่ยวคนไทยที่อยากสัมผัสบรรยากาศดี ๆ ท้องฟ้าสวย ๆ แดดลมพัดเย็นสบาย นั่งมองแม่น้ำไหลเอื่อยต้องลองมาที่นี่ดู นอกจากบรรยากาศนั่งเล่นสบายๆ แล้วทุกวันเสาร์ที่สองและที่สี่ของเดือน ที่นี่จะมีถนนคนเดิน ตั้งแต่แยกศาลเจ้าพ่อเสือ ถึงสามแยก



ไฟแดงด้านหลังโรงพยาบาลกำแพงเพชร นักท่องเที่ยวสามารถเลือกซื้อสินค้า ขนมอาหารอร่อย ๆ หลากหลายรสชาติ และชมสีสันแห่งแสงไฟที่สะท้อนผืนน้ำและบรรยากาศสวยงามยามค่ำคืนริมฝั่งแม่น้ำปิงได้อีกด้วย

11. ชาบูยิ้มละม้าย ชาบูกลางไร่ ร้านอร่อยกำแพงเพชร



ร้านชาบูยิ้มละม้ายตั้งอยู่ท่ามกลางธรรมชาติ ตกแตงน่ารัก ตัวร้านตั้งอยู่ที่ตำบลปางมะค่า อำเภอชาณุวรลักษบุรี ห่างจากอุทยานแห่งชาติแม่วงก์ประมาณ 30 นาที และห่างจากตัวเมืองกำแพงเพชรประมาณ 1 ชั่วโมง ตั้งอยู่ระหว่างทางไปกลับอุทยานและตัวเมือง ใครไปเที่ยวอุทยานหรือกลับเข้าเมืองก็แวะมาชิมได้สบายๆ เลย ร้านชาบูนี้เกิดขึ้นมาจากไอดีที่ยากเปิดร้านอาหารท่ามกลางธรรมชาติและมีมุมน่ารักๆ ให้แขกได้มาถ่ายรูป และสาเหตุที่เป็นร้านชาบูก็เพราะเจ้าของร้านเคยทำร้านชาบูมาก่อน จึงเนรมิตรร้านชาบู ยิ้มละม้ายท่ามกลางธรรมชาติขึ้นมา จากไอดีที่ตั้งใจทำให้บริเวณร้านชาบูมีมุมถ่ายรูป น่ารัก ทั้งจักรยานล้อโต กังหันลมสีฟ้าสเทลอันใหญ่เบิ้ม สวนดอกไม้ บ้านฮอบบิท ฟาร์มแกะที่เราสามารถไปอุ้มเจ้าแกะตัวเล็กๆ ได้ และ นอกจากนี้ยังมีโรงเรือนปลูกผัก และแปลงผักสำหรับใช้ในร้านด้วยนะ เราถ่ายรูปเพลินมาก ใครมาอย่าลืมแต่งตัวมาให้เรี้นะคะ รับรองว่าได้รูปกลับไปเยอะแน่เลย ที่ตั้ง 109 หมู่ 14 ต.ปางมะค่า อ.ชาณุวรลักษบุรี จ.กำแพงเพชร 62000 เปิดบริการ : 10.00 - 20.00น. หยุดทุกวันพุธ





สำนักงานตรวจบัญชีสหกรณ์กำแพงเพชร
ศูนย์ราชการจังหวัดกำแพงเพชร ชั้น 3 ต.หนองปลิง อ.เมืองกำแพงเพชร
จ.กำแพงเพชร 62000